FROM THE LIBRARY OF

REV. LOUIS FITZGERALD BENSON, D. D.

BEQUEATHED BY HIM TO

THE LIBRARY OF

PRINCETON THEOLOGICAL SEMINARY

SCB
2135

Digitized by the Internet Archive
in 2011 with funding from
Calvin College

http://www.archive.org/details/slovenskykalvi00slov

Dár

Pánu Albert Mamatey-ovi,

Velikemu Spravedlivemu Prazovníkovi
za Slovenský Národ v Americke
Venuje
Slov. Kalvínska Presby. Jednota

SLOVENSKÝ KALVÍNSKY

SPEVNÍK

Spievajte Hospodinu pieseň novú.
—Isai. 42:10

Ja a dom môj slúžit budeme Hospodinu.

LIBRARY OF PRINCETON THEOLOGICAL SEMINARY
FEB 19 1930

NÁBOŽNÉ PIESNE SOSTAVENÉ SO ŽALMOV A PIESNÍ DUCHOVNÝCH.

Vydala:

Slovenská Kalvínska Presbyteriánska Jednota v Spojených Štátoch Amerických.

Copyright by the
SLOVAK CALVINISTIC PRESBYTERIAN UNION

Tlačou: P. Jamriška a Spol.,
628-30 Grant St., Pittsburgh, Pa.

Predmluva

KAŽDÝ k obrazu Božiemu stvorený človek povinný je celým životom svojim, s celou silou duše i tela svojho oslavovať Boha, Stvoriteľa.

Bôh dal človeku jazyk a ústa spôsobné ku oslavovaniu Jeho, aby nielen premyšľovaním, čítaním a počúvaním, ale i mluvou a hlasným ospevovaním Jeho chváliť, ctiť a oslavovať mohol; a to vždy, v každom čase, doma, v práci i v kostole, v radosti i v súžení.

Umenie spevu je dar Boží, nie výmiseľ ľudí. Dľa Písma sv. má pôvod v nebi: "Kde's bol, keď som zakladal zem?.... Keď prespevovali spolu hviezdy rannie a plesali všetci synovia Boží?" (Jób. 38, 4 a 7.)

Prvý, ktorý skladal slová umele, tak aby sa mohly spievať, bol žalmista Dávid. On složil žalmy, a spievajúc ich, Boha oslavoval. Prvý cirkevný spevák bol Dávid.

V Novom Zákone zase boli prví anjeli, ktorí začali chválospev, keď narodil sa Spasiteľ. Sostúpili k pastierom bethlehem-

ským a spevom hlásali narodenie sa nášho Pána Ježiša Krista. (Luk. 2, — 13.)

Kristus Pán s učedlníkmi svojimi tiež spieval aj pri poslednej večeri svojej (Mat. 26,—30.)

Pieseň kresťanská, — spievaná z hlbín srdca a s čistou mysľou, — povznáša dušu k Bohu, obveseľuje srdce a posilňuje nás vo viere.

Sami apoštolovia — učedlníci Kristovi — zaviedli do cirkve kresťanskej spievanie žalmov, chválospevov a piesní duchovných, tak čítame v liste k Efezským 5,—19, a Kolossenským 5.—16, lebo spevom prospešnejšie rozširovali učenie Kristovo.

Spev nábožný posilňuje, tak ako aj modlitba. On nás sbližuje s Bohom a v hlásaní i rozširovaní učenia a kráľovstva Kristovho nás posilňuje a podporuje, o čom svedčí aj to, že náš veliký reformátor Ján Kalvín, keď začal svoje slavné dielo vyčistenia bludov z cirkvi Kristovej, aby znovu uviedol medzi veriaci ľud čisté, — ľudskými výmyslami nezfalšované učenie Kristovo, tak ako sa ono nachodí v Biblii svätej, — vedel, že spev mu bude na veľkej pomoci, preto sám preložil Žalm 25. a 46, no pre zamestnanosť s prácami reformácie v prekladaní ďalej nepokračoval, ale poveril svojich pomocníkov: Kelemen-a Marota a Theodora Beza, ktorí preložili žalmy i niektoré piesne do francúzskej reči. Hudobník Klaudius Gaudimel napísal melodie k žalmom, podľa ktorých sa spievajú žalmy i v tomto spevníku.

Pozdejšie preložené boly žalmy i chválospevy z francúzštiny do reči českej a maďarskej, a z týchto zase aj do našej slovenskej reči.

R. 1752. vydaný bol spevník pod menom: "Písne Pobožné" v nárečí zemplínsko-ungvárskom s maďarským pravopisom.

Od r. 1875. začali sa naši slovenskí Kalvíni z východných stolíc sťahovať do Spojených Štátov Amerických. Prisťahovanie vzrastalo tak, že aj tu v zemi slobody začali naši kalvínski bratia zakladať svoje cirkve kresťanské a oslavovať Boha Stvoriteľa svojho.

Tak ako všetko iné s časom sa mení a opravuje, musel sa zmeniť a obnoviť i tento spevník, aby zodpovedal už veľmi naliehavým a túženým i všeobecne cíteným potrebám a požiadavkám.

Ale naše chudobné cirkve neboly vstave financovať vydanie nového spevníka, preto podporná organisácia slovenských kalvínov, už pri založení svojom, vzala si za cieľ spájať a aj v náboženských povinnostiach podporovať a poučovať našich bratov a pomáhať cirkvám.

R. 1912., na ročnej schôdzi hl. úradníkov Slov. Kalv. Presb. Jednoty bol prijatý návrh, aby Jednota vydala "Nábožný Spevník." Návrh ten bol prijatý a zvolený bol hneď literárny výbor, aby porobil kroky k vydaniu nového spevníka. Výbor vypracoval plán a predložil ho VII. Konvencii, vydržiavanej v júni 1916 v Clevelande, O., a Konvencia táto takmer jednohlasne uzavrela, vydať tento nový spevník v spisovnej reči slovenskej.

Sostavením a redigovaním diela tohoto poverený bol Rev. G. Garay. — On všetky žalmy a mnohé piesne zo starého spevníka prepísal. Najviac pomáhala pri tom dvojictihodná paní: Antoinetta B. Regnemer-ová, ktorá napísala aj niekoľko pôvodných piesní, a sostavila skoro všetky nové piesne, dľa anglických a iných spevníkov. Ďalej prispeli Rev. Wm. Regnemer, Rev. L. Bogár, Rev.

L. Nánášy, Rev. F. Uherka, Rev. Ján Sirný, P. Jamarik, p. Michal Eštok a p. Andrej Valočik. Výbor k prezretiu rukopisov záležal z pp. Rev. Wm. Regnemer, Rev. L. Nánášy-ho a p. Pavla Ďurovčíka. Výbor tento zišiel sa v Apríli r. 1917., prezrel rukopisy a spevník mal byť hneď vydaný. Avšak z príčiny tej, že Rev. G. Garay zaujatý bol inými prácami, odtiahlo sa vydanie Spevníka, tak, že hl. úradom vymenovaní boli: Rev. Wm Regnemer, jeho pani Antoinetta Brich Regnemer a Michal Eštok, aby Spevník konečne usporiadali a dokončili, pri čom na pomoci nám bol aj p. P. Jamriška u ktorého sa spevník tlačil. Snažili sme sa podať piesne dľa najlepšej schopnosti našej a ak niektoré piesne nie sú akými by maly byť, úctive prosíme za prepáčenie, veď nestalo sa to našou vinou.

Základ tohoto Spevníka je uholný kameň viery našej: "Slovo Božie" obsažené v Starom i Novom Zákone. Toho sme sa držali, a v duchu čistého učenia Kristovho žalmy a piesne sostavovali.

Pán Boh všemohúci, jediný v blahoslavenej Trojici, ráč dať svojho požehnania úprimnej práci našej, ktorú konáme vo vrúcnej snahe prispieť ku rozšíreniu cti a slávy Jeho, i cieľom pozdviženia a utvrdenia ducha pravej nábožnosti v ľude našom, a ku vzdelaniu cirkvi svätej; a daj aby toto dielo slúžilo každej vernej duši kresťanskej ku spaseniu a duševnému prospechu. Ameň!

Dané dňa 16-ho septembra R. P. 1918.

ŽALMY

1 Kto nechodí po rade neverných. Žalm 1.

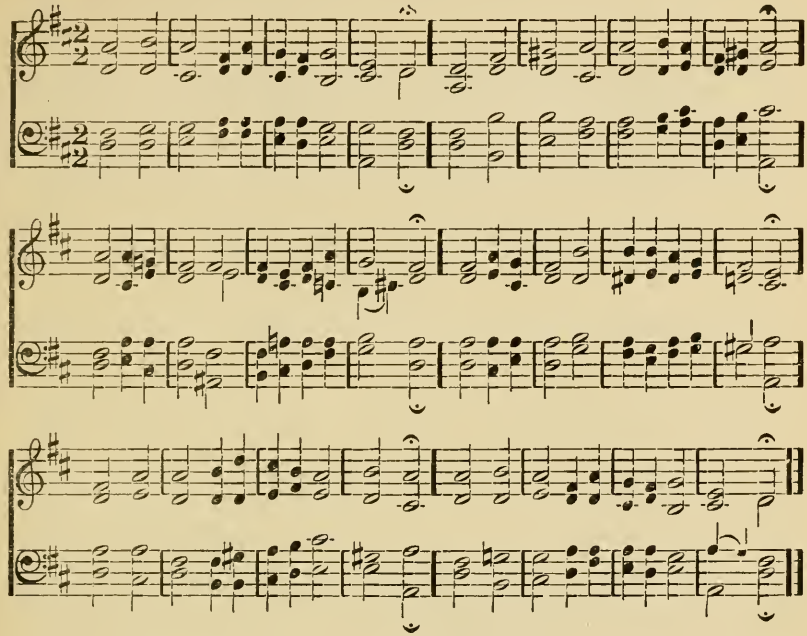

1. Kto nechodí po rade neverných
A nestojí na ceste bezbožných,
I do stolka posmievačov nesedá,
Ale v zákone Božom záľubu má;
O tom smýšľa deň, noc v svoj celý vek:
Ten je preblahoslavený človek.

2. Podobný je ku rodnému stromu,
Pri živých vodách zasadenému;
Ktorý v čas svoj dobré ovocie vydá,
Vše sa zelená, list s neho nepadá.
A čokoľvek taký človek počne:
To šťastlive ku koncu privedie.

3. Ale nie tak bezbožníci stoja,
Oni sú len jak prach——pleva ľahká,
Čo vietor na všetky strany rozveje:
Preto nemôžu zostať v Božom súde
Bezbožní, a ktorí žijú v hriechu,
Medzi pravými miesta nemajú.

4. Vševedúci Pán Boh dobre vidí
Cesty bohabojných, zná ich skutky;
Zato oni na veky trvať budú;
Ale ktorí sa len v hriechu kochajú:
Tým konečne zhynie každá cesta,
Bo pred Bohom ich reč nemá miesta.

---

2. Pane Bože, modlitbu moju. Žalm 5.

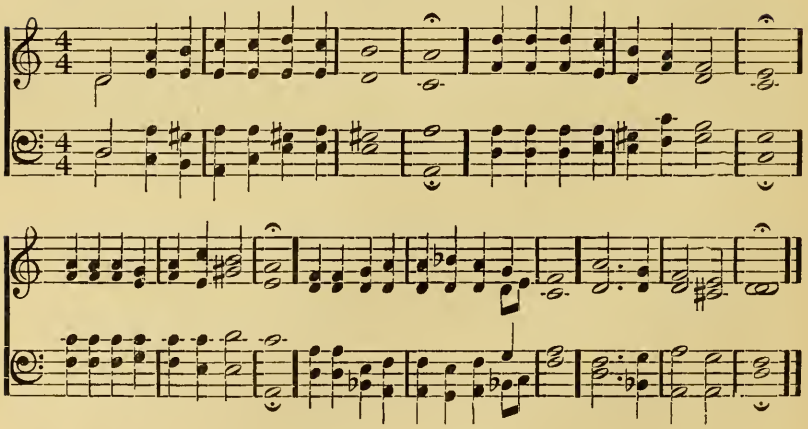

1. Pane Bože modlitbu moju
Ráč do svojich uší prijať!
A prosbu moju vyslúchať,
Môj svätý Bože i môj kráľu!
Ráč vypočúvať!

2. Ohliadni sa, ó dobrý Pane!
Na volanie sluhu svojho!
Keď ja Teba, kráľa mojho,
Vzývam, počuješ prosby moje
Úfame sa toho.

3. Vyslúchaš Ty ma zavčas rána;
Pane, prv než by svitalo;
Prvej, než by slnko vyšlo,
Len Teba hľadám, svojho Pána:
Milostivého.

4. Bo Ty si Boh takej svätosti,
Ktorý sa v hriechu nekocháš;
V takej svetlosti prebývaš,
Kde žiadon vinník neprestúpi:
Kým v hriechu leží.

5. Preto s veľkou, dobrou nádejou
Do Tvojho domu pristúpim;
V svätom chráme Teba slávim,
Mój Pane, pre dobrotu Tvoju:
Srdcom Ti slúžim.

6. Prevádzaj ma v spravodlivosti!
Pre tých, ktorí na mňa striehnu;
Mne škodiť sa namáhajú;
Vyučuj ma znať svoje cesty,
Nech kráčam s Tebou.

7. Aby sa všetci radovali,
Ktorí len v Tebe dúfajú,
A meno Tvoje milujú:
Nech veselo Tvojej Jasnosti,
Daj, nech plesajú.

8. Bo spravodlivého požehnáš
So svojim milosrdenstvom;
A obejmeš, ako štitom,
Od všetkého zlého zachováš:
Zostaneš pri ňom.

3. Pane v tvojom veľkom hneve. Žalm 6.

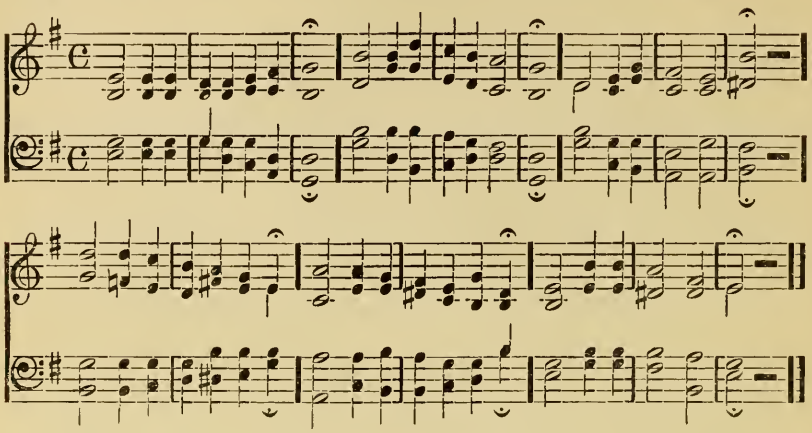

1. Pane v Tvojom veľkom hneve,
Čo mňa tiež zarmucuje,
O neráč potrestať
Mňa človeka biedneho,
I veľmi žalostného
Od sebe odmetať!

2. O ráč sa Pane, sľutovať!
Mne pomoc, lieky podať;
Dieťaťu slabému.
Lebo som utrápený,
Kosti moje strnuly,
Smiluj sa nado mnou!

3. Navráť sa láskave ku mne!
Bo duch môj je náramne
Vo mne pobúrený.
Bože čiň dobre so mnou,
Uspokoj dušu moju,
Vysvobod' zo smrti.

4. Ustatý od žiaľu svojho,
V' noci plačúci horko,
Posteľ svoju vlažím;
Volajúc úpenlive,
Tvrdé ložište svoje:
Slzami vždy kropím.

5. Vyslúcha modlitbu moju,
Podá mi lásku svoju,
Pán Boh milostivý.
Čo dobrého si žiadam
Od neho, to dostávam,
Tak je ku mne dobrý.

4. O najvyšší Pane! Žalm 8.

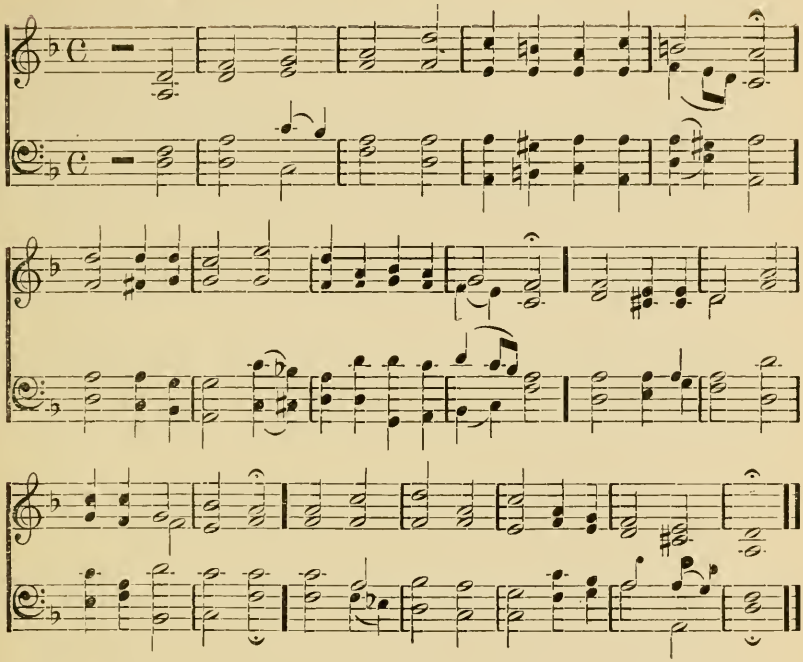

1. O najvyšší Pane, náš dobrý Otče!
   Kto Tvoje meno hodne chváliť môže?
   Tvoja divná sláva sa rozlieha,
   Na zemi i po nad vrch nebesa.

2. Slávia Teba i nemluvňatká malé,
   Usta svoje prizbroja na chvál Tebe;
   Skrz ktorých zlých, pýšnych nepriateľoch
   Zahanbíš i potreš pomstiteľoch.

3. Keď pozdvihnem k nebesám oči svoje,
Spozorujem tam veci veľmi divné;
Tvojich prstov dielo: mesiac hviezdy,
Čos' učinil a riadiš na veky.

4. Tedy poviem: čo je človek o Milosť?
Že mu udeľuješ takú velebnosť;
A čo je, o Pane, syn človeka?
Že k nemu tak veľká Tvoja vďaka.

5. Stvoril si ho od anjelov len málo
Menšieho, bo Tebe sa tak páčilo;
A dal si mu česť veľkú z milosti,
Pokorunoval slávou v hojnosti.

6. Postavils' ho nad dielom svojim pánom,
By spravoval slávne všetko pod nebom;
Pod nohy si mu všetko položil,
By si česť človeka tak rozmnožil.

7. Svätý Bože, náš milostivý Pane!
Jak dostojné, o jak je chvály plné,
Tvoje meno, tu na celej zemi;
Budeme T'a chváliť až na veky.

5. Pane! Kto bude prebývať? Žalm 15.

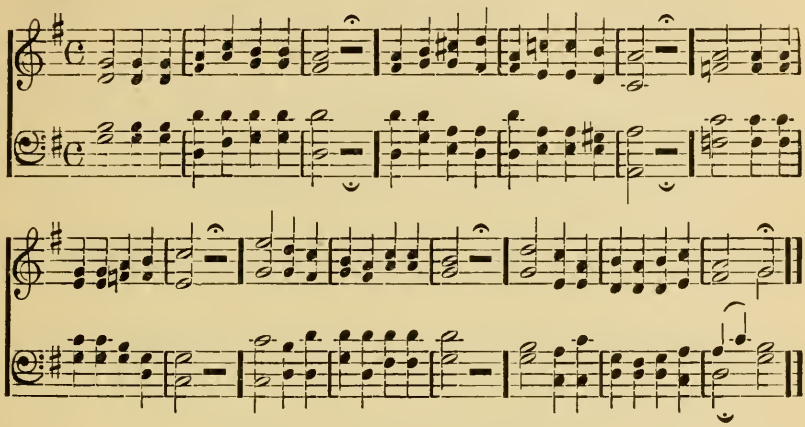

1. Pane! Kto bude prebývať
V tvojom stánku, na svätej hore?
O ráč mne to na známosť dať,
Kto bude pred tebou spievať,
A patriť smelo v líco tvoje?

2. Ten, kto chodí bezúhonne,
Činí hovorí spravodlivosť;
Kto zachová srdco svoje
Čisté, hriechom nedotknuté:
Ten pôjde ku Pánu na radosť.

3. Kto žiadnemu neublíži,
Jazykom statočnosti jeho;
Bližného svojho nehaní,
Zlého mu nikdy nečiní:
Ten uzre v nebi Pána svojho.

4. Kto ohavosť nenávidí,
Ale bohabojných má v úcte,
Rád sa ku takým pripojí,

Prísahu svoju nezmení;
Ten pôjde na spasenie iste.
5. Kto s peňazmi tak nakladá,
Požičá, než úrok neberie;
Kto nevinnému pomáha,
Darov za to neprijíma,
Kto tak činí: večne zostane.

6 Skvost neba šíreho. Žalm 19.

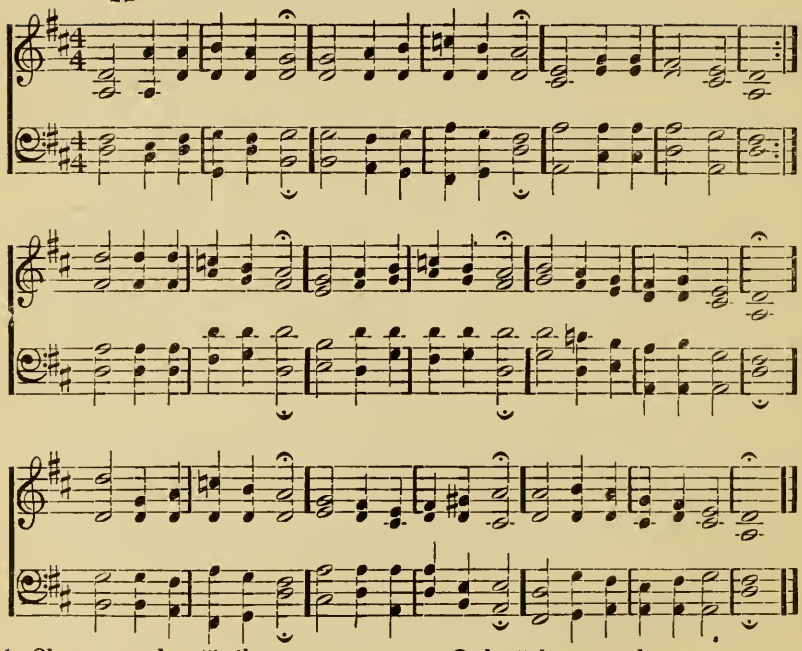

1. Skvosť neba širého,
Nám Boha mocného
Slávu, česť zjavuje.
A jasná obloha,
Krásne nám vykladá
Dielo Božej ruke.

O božskej múdrosti
Deň za dňom plynúci
Rečou svojou nám káže;
Mnohé divné veci,
I skvejúce hviezdy,
Noc noci ukazuje.

2. Jazyka nemaju,
Slovo nepoznaju,
Predsa ích reč krásna
Po každej krajine,
V hore i doline
Hlasne sa ozýva.
Tak, že sa každý čas,
Môže počuť ích hlas,
Ked' nás k Pánu volaju.
Kde zavznie ích slovo,
Tu hned' u každého
Dá poznávať moc Božiu.

3. Mocné Božské právo,
Jeho čisté slovo,
Aj duše občerství.
A svedoctvo Pána
I malé dieťatká
Na múdrosť poučí.
Aj jeho rozkazy
Vždy slovmi milými
Mdlé srdcia potešujú.
Prikázanie Božské,
Jeho slová čisté,
Srdcia obveselujú.

4. Bázeň Božia čistá
Dušám vždy česť dáva
I zostane večne.
Súd Boží pravdivý,
Je veľmi priaznivý,
Chudobným pomôže.
Má cenu najvyššiu,
Od zlata hodnejšiu
I nad pokladov sveta;
Je sladší, ako med,
O čistý z plášťu stred
Bo duši spásu dáva.

5. Aj tvojmu sluhovi
Na dobro poslúži,
Tvoje vystríhanie:
Ked' sa toho trima,
Tvoj rozkaz zachová,
Odplatu dostane.
Než svoje úklady,
Hriechy, nedostatky
Kto by mohol spočítať?
Od hriechov tajomných
Myšlienkach daromných
Ráč mňa, Pane, očistiť. —

6. Sluhu tvojho od zlej
Náchýlnosti pýšnej
Chráň Pane, z milosti.
Tak ja očistený,
Hriechov pozbavený,
Budem dokonalý.
Nuž mojich úst slová —
A myšlienky srdca
Nech sú dľa tvojej vôle.
Pane! Ty si moja
Skala i nádeja,
Budiš česť, chvála Tebe!

7—Hospodin je pastierom. Žalm 23.

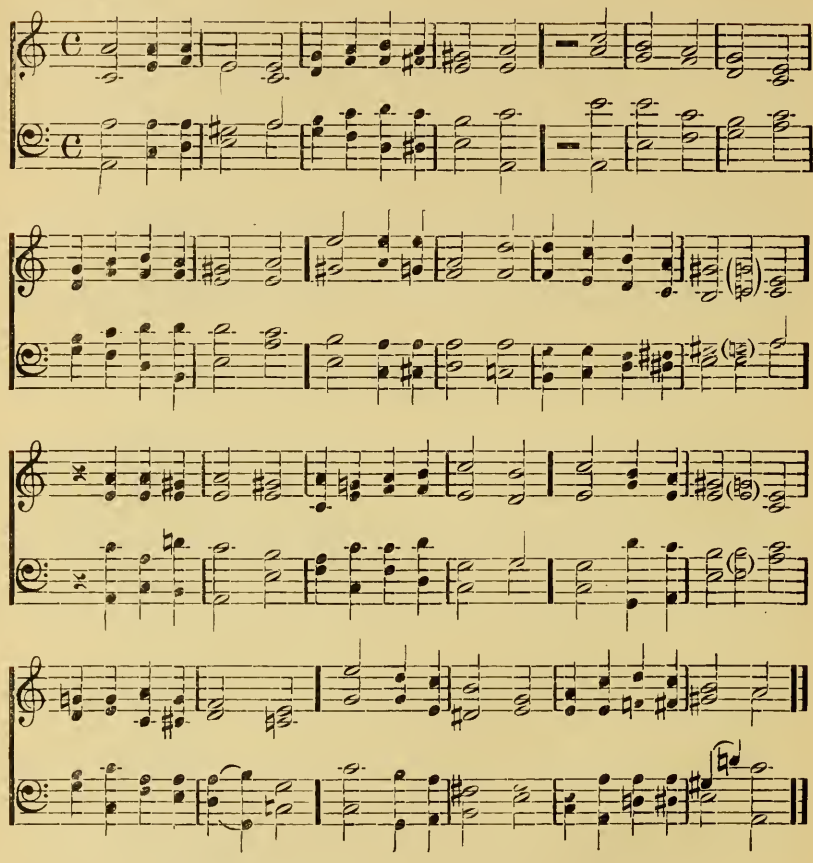

1. Hospodin je dobrým pastierom mojim,
Preto žiadnej úzkosti sa nebojím;
On mňa pasie na svojom poli krásnom,
Pri tichých vodách, na mieste najzdravšom;
Moju dušu On v biede občerstvuje,
Lebo ma vedie vždy po pravej ceste.

2. Hoc by som mal v údolie smrti kráčať,
Ani tam od ničoho nemám sa báť;
Bo Ty všade s pomocou pri mne stojíš,
S tvojou palicou, prútom mňa potešíš;
A aj medzi nepriateľmi mojimi
Prikryješ mi stôl s chutnými jedlami.

3. Ty pomažeš s olejom hlavu moju,
A naleješ mi kalych plný slávou;
Aj dobrota s tvojou milosťou všade
Mňa v každom čase nasledovať bude;
I budem v dome Pánovom prebývať,
A tam na veky s Ním slávu požívať.

8—Pána je zem s jej plnosťou. Žalm 24.

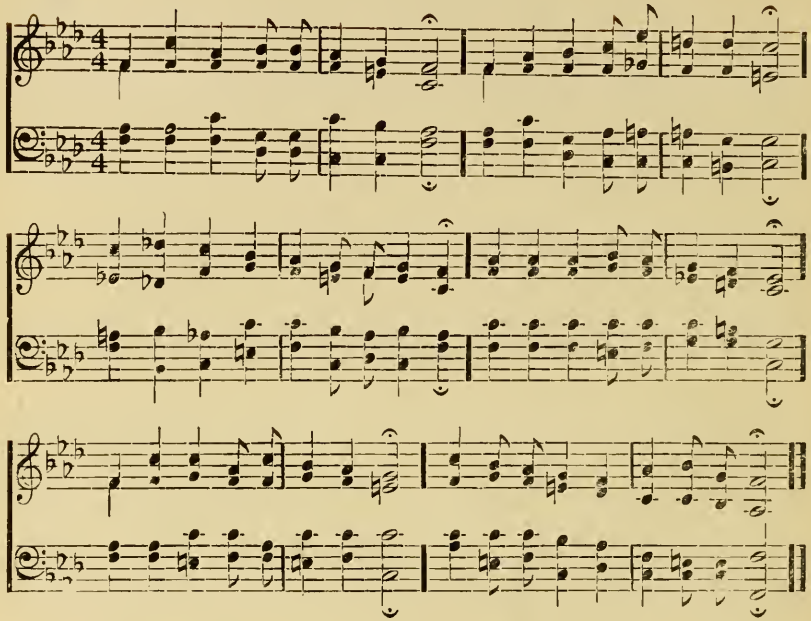

1. Pána je zem s jej plnosťou,
S každou v nej stvorenou vecou
I okršlek v svojej celosti.
Pán ju založil na mori,
On stvoril rieky a hory,
Riadi, spravuje ten svet celý.

2. Kto vstúpi na sväté miesto,
Na horu Pána večného?
Kto bude s ním požívať blaha?
Ten, kto je čistého srdca,
Ruky v nevinnosti tríma,
Nikdy falošne neprisahá.

3. Ten obdrží požehnanie,
Tiež i spravedlivosť príjme,
Od Boha, svojho Spasiteľa.
Taký je rod Bohabojný,
Pána Boha hľadajúci,
Ktorý sa v tvári Jeho kochá.

9. Ku Tebe môj dobrý Pane! Žalm 25.

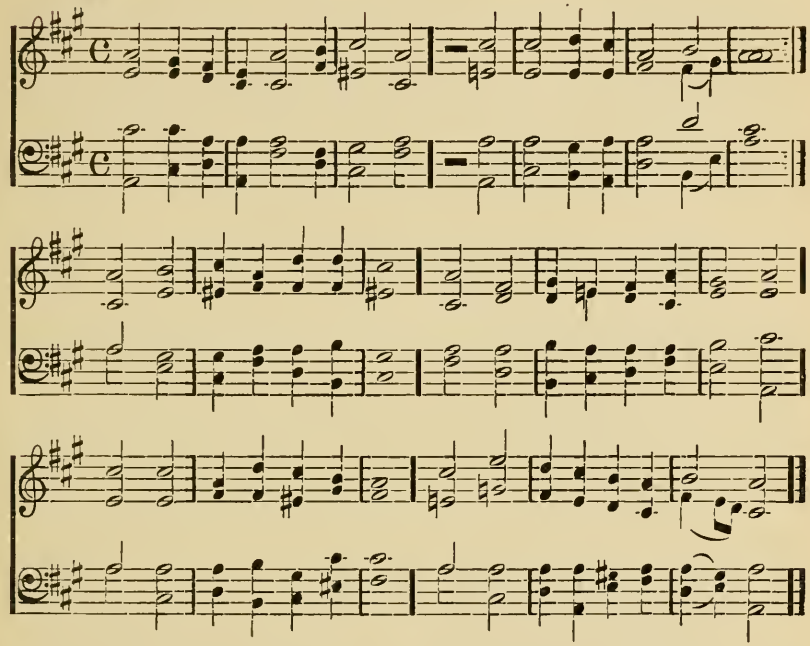

1. Ku tebe môj dobrý Pane,
Pozdvihnem svoje srdco, :]
Nádeju skladám len v tebe,
Nebojím sa nikoho.
Nebudú vysmievaní,
Ktorí na teba čakajú;
Nech budú zahaňbení,
Ktorí sa v hriechu kochajú.

2. Ukáž, Pane, cesty svoje,
Aby som nezablúdil; :]
Uč mňa na zákony tvoje,
By som vždy v pravde chodil.
Ráčiž mňa poučovať
Vo svätej spravodlivosti;
Život môj obhajovať,
Bo v tebe dúfam na veky.

3. Pamätaj na tvoju milosť,
Z lásky svojej, o Pane! :]
Pamätaj na milosrdnosť,
Ktorá večne zostane.
Keď som zhrešil v mladosti,
Neráč to Pane spomínať!
Ale z tvojej dobroty
Ráč sa nadomnou smilovať!

4. Dobrý je i spravodlivý
Pán, i na veky bude.
Hriešnikov, ktorí blúdili
Vráti na cesty svoje.
Vo svete opustených,
Biednych, ktorí k nemu idú:
Ratuje v časoch ťažkých,
Ukážee im cestu pravú.

5. Preto o môj dobrý Pane!
Ráčiž na mňa popatriť!:]
Opustený som a v núdze,
Ráč mi sám na pomoc prísť!
Zármutok srdca môjho
Vidíš, každý deň pribýva;
Pane! daj konec toho,
Vyvoď mňa z toho trápenia.

---

10. Pane! Teba vzývam. Žalm 26.

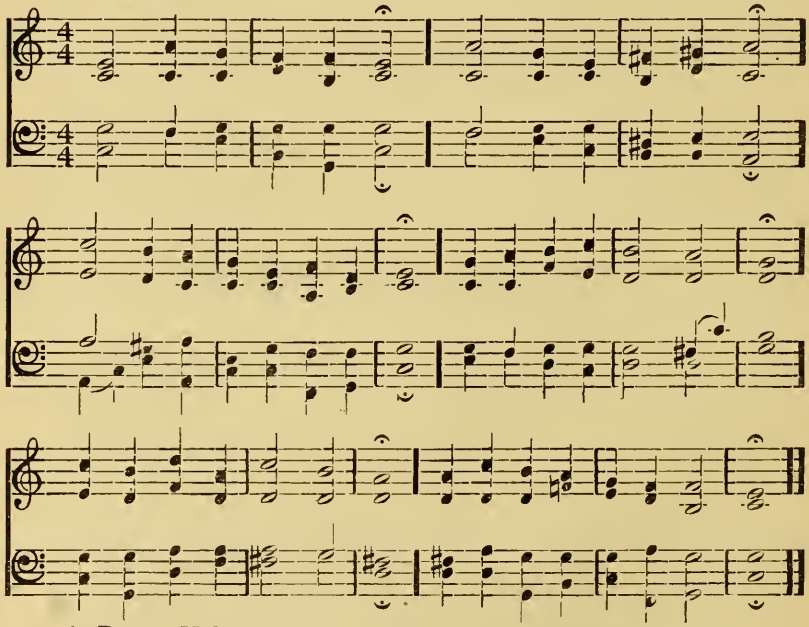

1. Pane! Teba vzývam;—Ruky hore dvíham,
Volám Ťa za sudcu svojho
Úfam sa toho pevne,—Že dušu moju, Pane,
Sprostíš od pádu škodného.

2. Zkusuj mňa, o Pane!—Probuj srdco moje,
Daj mne milosť v súdu svojom,
Bo ja tvoje zákony,—Držal som vše pred očmi,
A chodil v živote čistom.

3. Ja s ľuďmi márnymi,—V hriechu žijúcimi
Spolu si nikdy nesedám.
Spoločnosť bezbožníkov,—I falošných pokrytcov:
Nenávidím a nehľadám.

4. Na to sa namáham,—A ruky umývam,
Pane, v čistej nevinnosti,
Aby som pred tvár tvoju,—Vnišiel s obeťou svojou,
K oltáru tvojej slávnosti.

5. Príbytok tvoj krásny,—Kde Ťa človek chváli:
Veľmi ľúbi duša moja.
Vážim si miesto tvoje,—Tu obsiahne spasenie:
Každá duša spravodlivá.

11. K tebe volám, o Hospodine! Žalm 28.

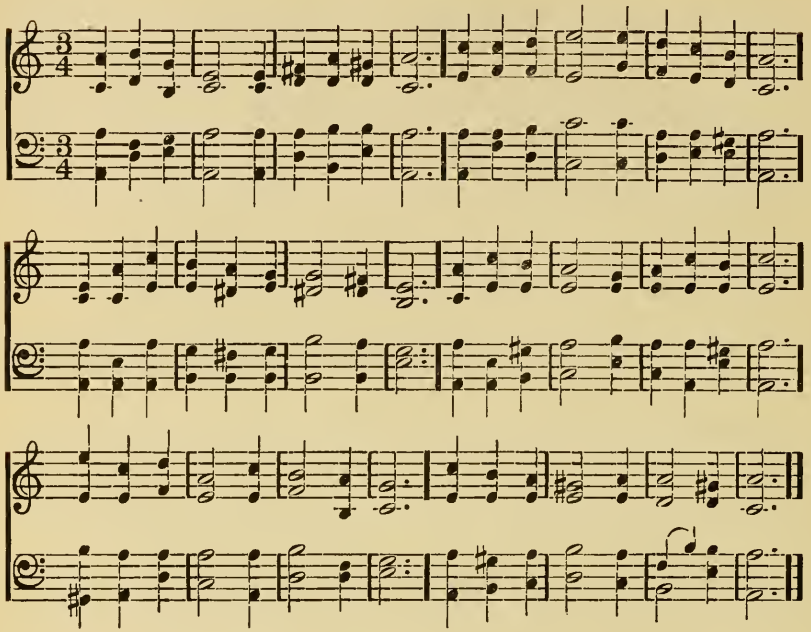

1. K tebe volám, o Hospodine,
Moja pevnosť, moje úfanie!
Vyslúchaj mňa, i skloň sa ku mne!
O nemeškaj, bo zhyniem biedne,
Jestli sa neozveš, Pane!
Budem, ako mrtvy v hrobe.

2. Keď ja Teba srdečne vzývam,
I ruky svoje k tebe dvíham,
V tvojom svätom, slávnom kostole:
Vyslúchaj mňa v mojej modlitbe!
Neráč mňa k neverným čítať,
Ani s nimi spolu trestať.

3. Nech bude česť Pánu večnému!
Bo vyslúchal — znám — moju prosbu
On je nádeja mójho srdca,
Bezpečný štít i pevná skala.
Preto v srdcu sa radujem,
Jeho v piesňach vychvaľujem.

---

12. Chválim Teba, svojho Pána. Žalm 30.

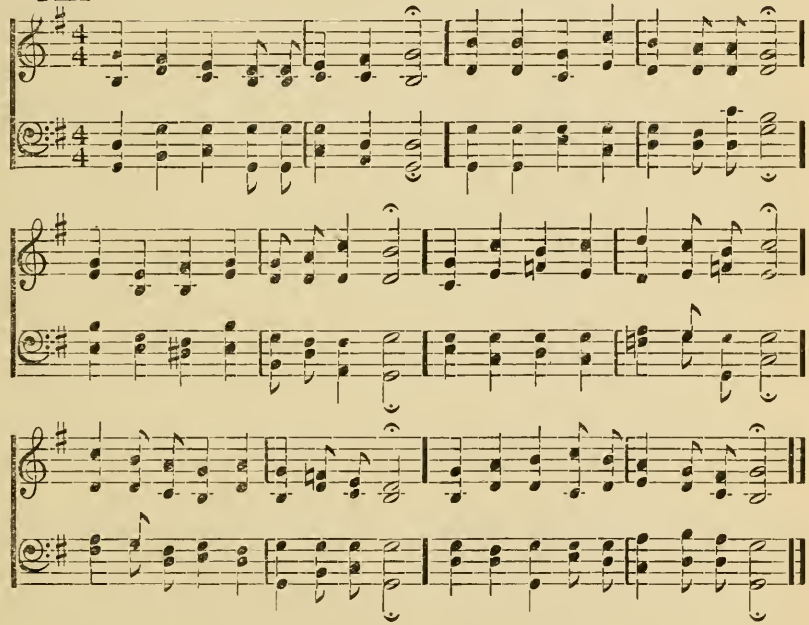

1. Chválim Teba, svojho Pána,
Bo Ty si moja ochrana;
Láskave si mňa povýšil,
I od nepriateľov sprostil;
Nedopustils', by sa tešili,
Nado mnou mňa zkaziť chcejúci.

2. K Tebe, Bože v čas úzkosti,
Volal som v čírej vrúcnosti,
I hned' si mi zdravie vrátil,
Dušu moju pekla zbavil.
A ráčil si mňa zas obživiť,
Z hrobu tmavého vyslobodiť.

3. Všetci svätí Pána chválte!
Bo u Neho lásku máte;
Chválte Jeho až do konca,
Bo On dlho sa nehnevá;
A človek ledva pochopiť zná,
Jak On skoro v hneve popúšťa.

4. Ale dobrotlivosť jeho,
Je pri nás času každého,
Hoc večer i s plačom líham,
Slzách svojich sa umývam;
Avšak zase keď ráno vstávam,
S radosťou novou sa potkávam.

5. Pane! Keď sa prachom stanem,
Ako že Ťa chváliť budem,
A pravdu tvoju zvestovať?
O ráč mňa, Pane, vyslúchať,
Smiluj sa nado mnou, daj pokoj,
S tvojím spomoženíím pri mne stoj.

13. O jak blažený ten človek. Žalm 32.

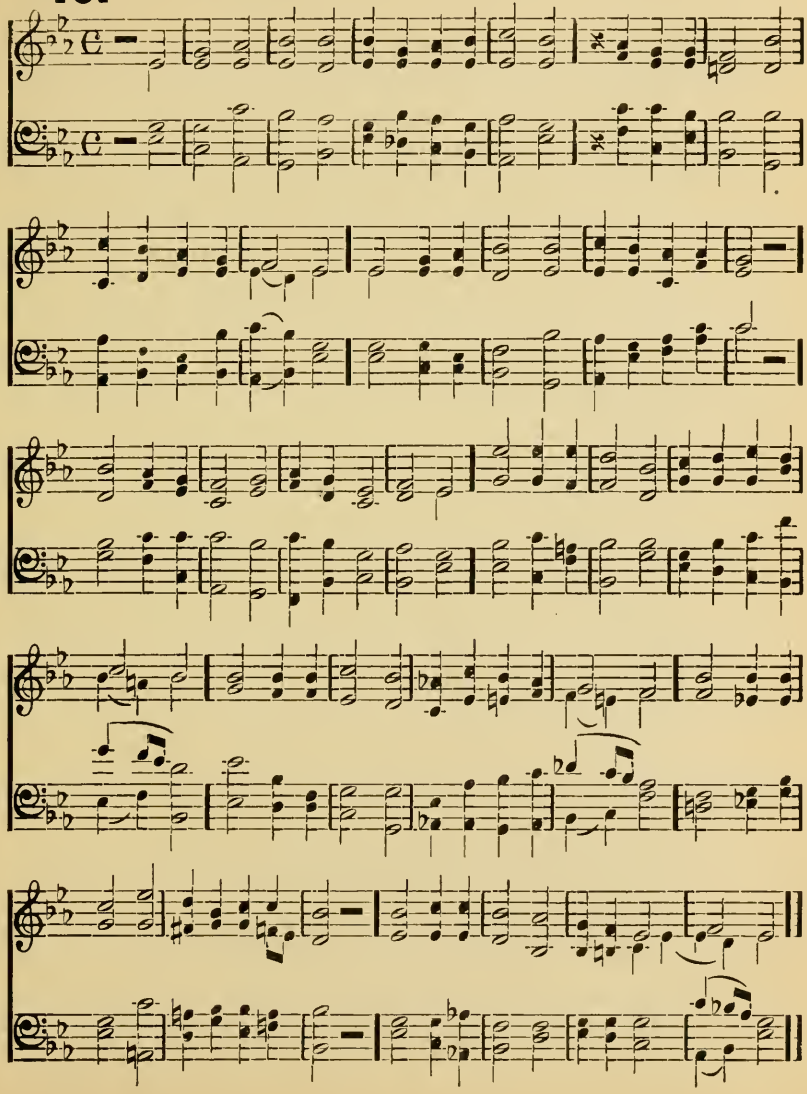

1. O jak blažený býva ten človek vždy,
Ktorého Boh prijal do svojej lásky,
A komu hriechy jeho odpustil,
Všelijaké neprávosti prikryl;
Blahoslavený, komu jeho vina
Nebude mu počítaná u Boha,
A kto v srdci nemá falošnosti,
Chodí v živote bez pokrytosti.

2. Keď hriechy tiež ešte v srdcu som skrýval.
Ani pred Tebou som ich nevyznával:
I hneď spráchnively vo mne kosti,
Od plaču stáleho, od žalosti,
Bo tvoja ruka na mňa doliehala,
Den, v noci moje hriechy sťažovala;
Jak v čas letný vyschne každá vláda,
Tak opustila mňa všetka sila.

3. Než keď pred tebou hriechy som netajil,
A neprávosti svoje som neukryl,
Ale pokorne Teba vyznával,
Hneď som od Teba rozhrešenie vzal.
Preto svätí nech sa klaňaju Pánu,
Srdco svoje pred nim nech otváraju;
Bo hoc by i veľké vody prišly,
Takým by škodiť v ničom nemohly.

4. Tys' moja ochrana, ráč mňa varovať,
I dušu moju v súžení zachovať,
Ráč mňa potešiť, nech sa radujem,
Nech Tebe vesele prespevujem.
Tak Pán hovorí: Ja ťa chcem poučiť,
By si po pravej ceste mohol chodiť,
Oči svoje na tebe obrátim,
Spravujem ťa, budem vodcom tvojim.

14. Bohabojní, pod'te sem zpievať. Žalm 33.

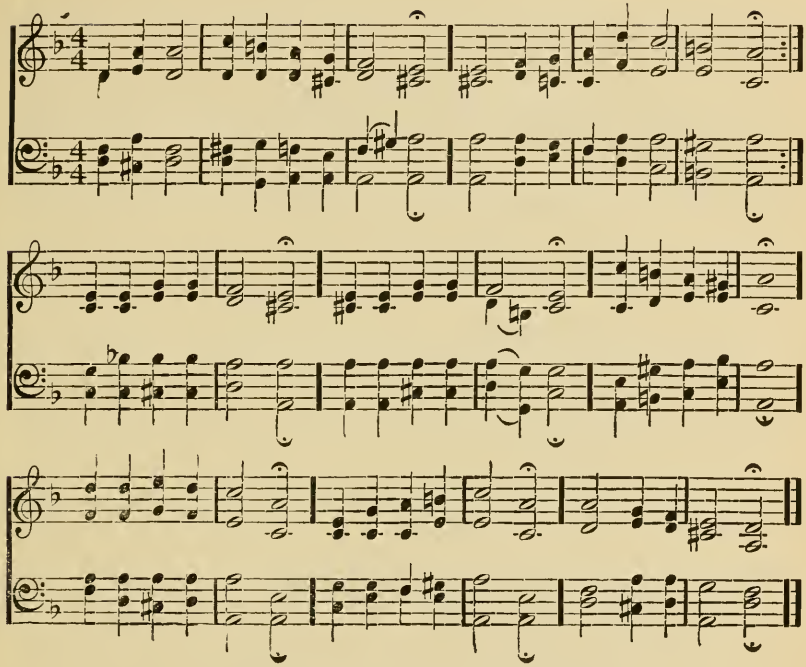

1. Bohabojní, pod'te sem spievať,
Veselte sa Pánu Bohu;:]
Bo hodná vec jest Jeho vzývať,
Tým, ktorí pravdu milujú.
Preto oslavujte,:]
S citerámi hlasne,
Vždy Pána svojho!
S lantámi, husľami,:]
Cymbalskými hlasmi
Velebte Jeho.

2. Pánu pieseň novú spievaje,
Hlasom srdca veselého;:]
A s vážnou slušnosťou to činte,
Dokážte umenie svojho.
Bo Pán pravdomluvný,:]
Stály v tom a verný,
Čo On raz povie,
Zostane v celosti,
Trvať bude vždycky:
To ukončenie.

3. Pán vo svojej prívetivosti
Dáva sa nám poznať zrejme;:]
Bo dobrota Jeho milosti
Zaplní okršlek zeme.
Nebesá vysoké,:]
Skrze slovo svoje
On stvoriť ráčil;
Vzdýchnutím úst svojich,
Množstvím vecí divných,
Krásne ozdobli.

4. Pán Boh i z neba dolu patrí,
Z príbytku svojho svätého,:]
Na všetky toho sveta strany,
I na človeka každého.
Na všetkých dohliada,:]
Ktokoľvek kde byť má,
Slávne na veky.
Ľudí na tom svete,
Všade, v každom kúte:
Všetkých spatruje

5. Ich duše On láskave chráni,
By ich smrť nepriväčila, :]
Dáva im aj chleba v hojnosti,
By zahnal hladu do cela.
Preto Pánu smele,
Duše naše cele:
Sa poručuju.
On nám sám pomáha,
Jak šítom zastáva:
Každého času.

6. Preto len v Tebee bude, Pane,
Naše srdce sa veseliť; :]
Bo v Tvojom svätom mene stále,
Môže nádeja naša byť.
Pane len milosti, :]
Udeľuj v hojnosti,
Nám na každý čas!
Však my vždy len v Tebe
Nádeju skladáme:
Kráľu večný náš!

15. Budem Pána sláviť. Žalm 34.

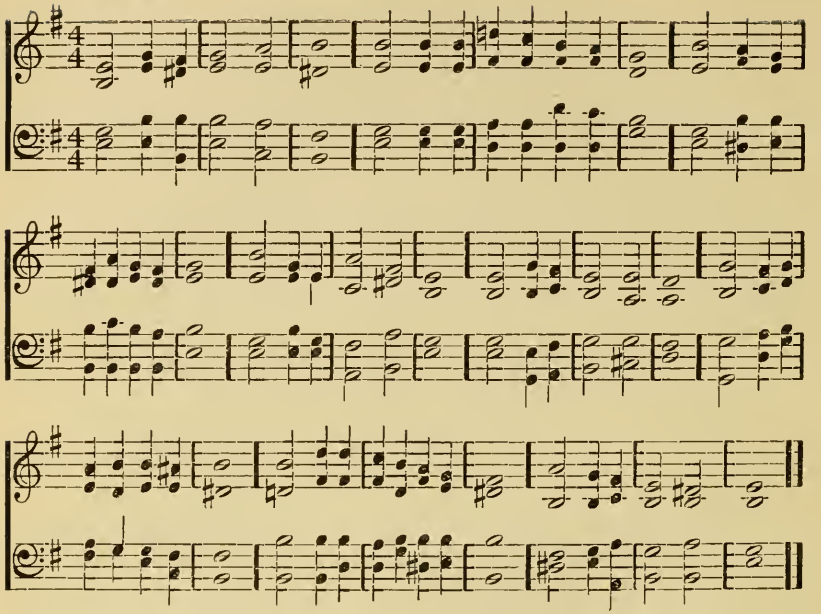

1. Budem Pána sláviť,
So srdcom v času každého,
A svojmi ústmi o Jeho
Chvále vždy hovoriť.
Len s štedrosťou Pána
Chváli sa duša moja vždy,
Co keď budú čuť i núdzni,
Tiež sa rozveselia.

2. Chválme všetci spolu,
Pána z srdca nábožného,
A velebme meno Jeho,
Za lásku preveľkú.
Bo mňa neopustil,
Ale keď som k Nemu volal,
Hneď sa mi láskave ozval,
A z bied vyslobodil.

3. Kto sa Pána bojí,
A len Jemu sa oddáva,
Toho stráži Anjel Pána,
A srdečne chráni.
Nuž zkuste a viďte,
Jak hojný je Pán v dobrote,
Kto v Nom dúfa u v živote,
Blažený je iste.

4. Pod'te, dietky moje,
Naučím vás život svätý
Znať, by ste sa Boha báli,
Len mňa poslúchajte.
Každý človek taký,
Kto si chce život predlžiť,
A v ňom dobré veci užiť:
Príjmi moje rady.

5. Chráň jazyk od zlého,
Aj ústa od falešnostiľ
Neutrhaj ľud'om na cti,
Nepotup žiadneho.
Zlo tup, pri dobrom stoj,
Pokoj hľadaj i nasleduj,
Šľachetnosti sa vždy raduj,
Tak ťa žehná Boh tvoj.

6. Blízko je Pán Boh vždy
Ku srdcu zarmúcenému,
V duchu celkom skrúšenému,
A dá mu pomoci.
Hoc mnohé úzkosti
Obťažujú spravodlivých,
Však z toho trápenia svojich
Pán Boh vyslobodí.

16. Súď sa a bojuj o Bože. Žalm 35.

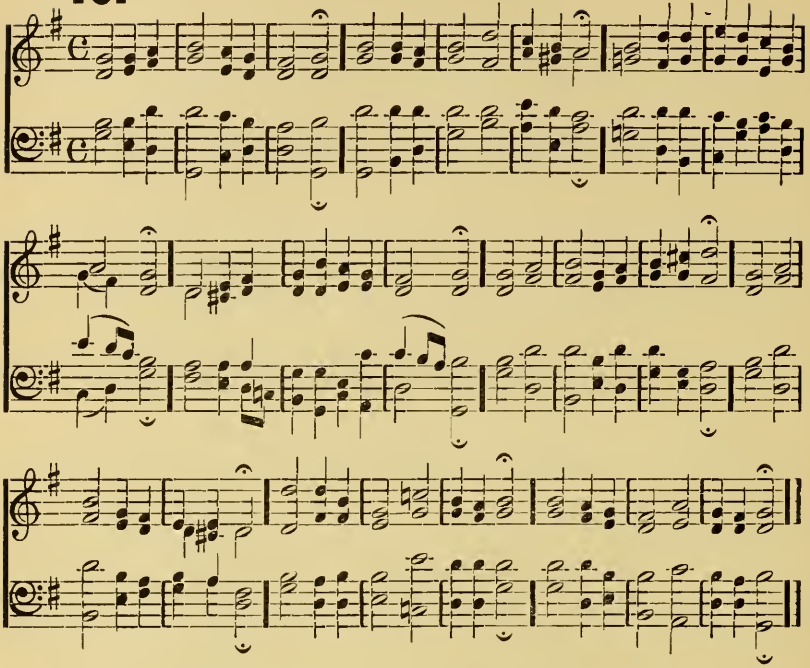

1. Súď sa a bojuj o Bože,
   S bojujúcimi proti mne,
   Pochyť Tvoj štít, tvrdú pavežu,
   A povstaň na moju ochranu.
   Svojou kopyjou zástupov,
   Zahnaj Bože nepriateľov;
   Ty sám povedz mojej duši:
   Som prítomný, pomôžem ti.
2. Oslavujem Ťa, o Bože,
   So mnou každé shromaždenie;
   A v prítomnosti všetkých ľudí,
   Môj jazyk len Teba velebí.

Nedaj, by sa radovali,
Nenávistni bez príčiny;
Ty zahanbi nepriateľa,
By netupil mňa s očima.
3. Teraz všetci nech plesaju,
Ktorí sa pravde raduju,
Nech spievajú: "Chvála buď Bohu,
Pokoj dá svojmu služobníku."
Jazyk môj len Tvoju milosť,
Ohlasuje spravodlivosť.
Tvoju chválu spievam vždycky,
Ty si skala mojej viery.

17. Pane, v Tvojom hneve náhlym. Žalm 38.

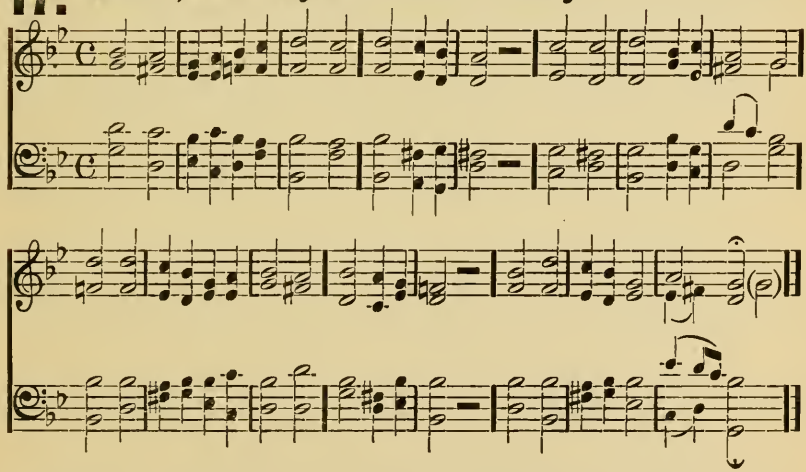

1. Pane, v Tvojom hneve náhlym,
Rozpáleným:
Ne ráč proti mne povstať;
Pre moju vinu veliku,
Pomstu ťažkú:
Ne ráč na mňa vylievať.

2. Bo veľká je žalosť moja,
Strela Tvoja:
Ranila ma boľastne;
Tvoje všemohúce ruky,
Ťažké muky:
Sužujú ma žalostne.

3. Pane, mňa veľmi biedneho,
Súženého:
Človeka neopúšťaj;
Než buď ku mne milostivý,
Pane milý:
Odo mňa neodchádzaj.

4. Prosím, ukáž lásku svoju,
I nado mňou.
O môj láskavý Pane!
S pomocou Tvojou nemeškaj,
Než prichádzaj.
O najsladšie Spasenie.

---

18. Rozvážil a uzavrel som v sebe. Žalm 39.

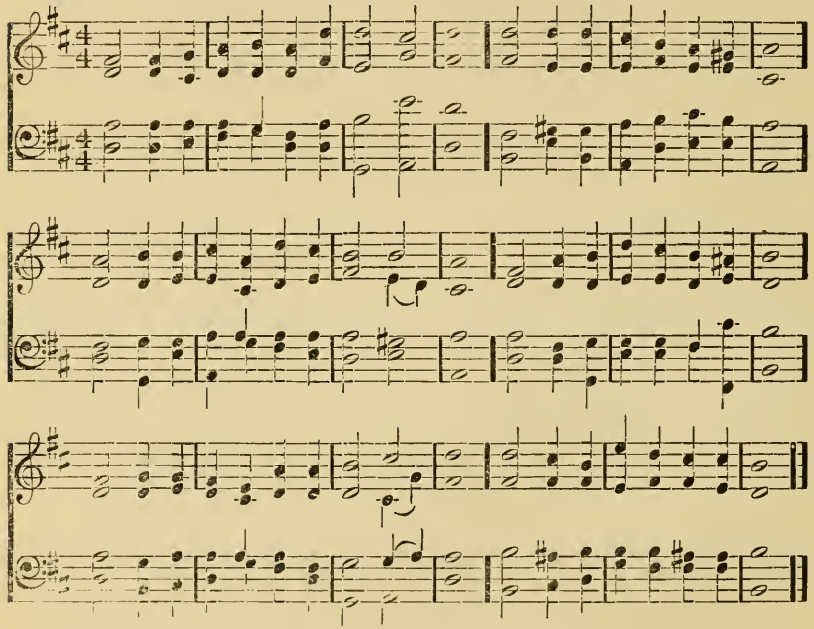

1. Rozvážil a uzavrel som v sebe,
Tak ostríhať cesty svoje,
By som nezhrešil s jazykom svojím;
Na ústa úzdu položím,
Nepoviem dobrého, ani zlého,
Keď by mi to škodiť mohlo,

2. Srdce vo mne sviera, keď pomyslím,
Že raz i ja umreť musím;
Ráč mi teda, Pane môj, oznámiť,
Jak dlho mám ešte tu žiť?
Vymeraných dňov koľko môžem mať,
Kedy mám isť do hrobu spať?

3. Tak iste je márny každý človek,
Hoc sebe dáva večný vek;
Jako tieň, tak skoro on pominie,
Nič na svete tak nehynie.
Mnoho shromaždí, statku dobýva,
A kto požije, to nezná.

4. V čom sa tedy, Pane, mám už tešiť?
Krom Teba nič nemôže byť;
Oslobod' ma od hriechu každého,
Jazyka ľudu blázneho;
Aby sa so mňa nevysmievali,
Z bied mojích žart nečinili.

5. Ráč sa, môj Pane, ku mne nakloniť,
Moju modlitbu obľúbiť;
Bo som pred Tebou hosť a príchodzí,
Jak otcovia moji boli.
Prestaň, Pane, nech sa zas občerstvím,
Prv, než so sveta ísť musím.

19. Ako čerstvu vodu žiada. Žalm 42.

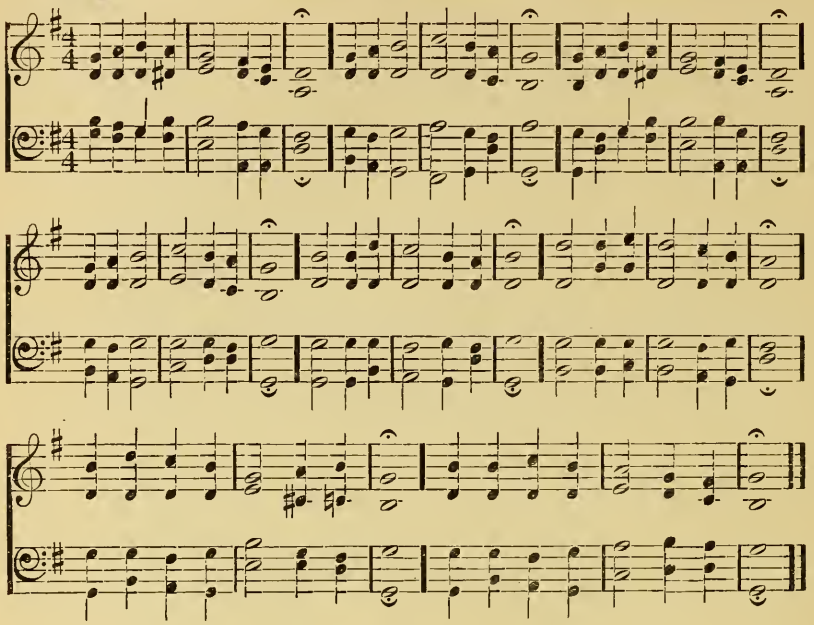

1. Ako čerstvú vodu žiada,
   Ten jelen unávený,
   Tak hľadá i moja duša
   Pána v svojej úzkosti.
   K Tebe, o Bože, živý,
   Túži môj duch horlivý,
   Ach môj Pane, kedy pôjdem,
   Kedy Ťa tvár v tvári uzrem?

2. Slzy sú mi vo dne v noci,
   Pokrmom v smútku mojom.
   Kde je Boh tvoj? čujem vždycky.

Od bezbožných deň za dňom.
Duša vo mne tak kvíly,
Že títo ľudia márni,
So mňou spolu sem neprídu,
V chválospevoch plesať Pánu.

3. Čo si smutná duša moja?
Čo sa tak zarmucuješ?
Buď Pánu Bohu dôverná,
A zachovaná budeš;
Za prehojne spasenie,
Budeš Ho chváliť ešte,
Len mi môj Bože pomáhaj,
Pomoc svoju neodkladaj.

4. Bieda na biedu prichádza,
Jak prudká voda beží;
Tak na žalosť, žiaľ povstáva,
Všetko sa na mňa valí.
Ale však milosť Tvoja,
Predsa ma neopúšťa;
Aby som dňom, nocou zpieval,
Teba vrúcnym srdcom vzýval.

5. Čo si smutná duša moja?
Čo sa tak zarmucuješ?
Buď Pánu Bohu dôverná,
Atak spasená budeš.
Na Neho sa spoliehaj,
Od Neho pomoc čakaj;
Jemu spievaj chválozpevy:
On, Boh tvoj ťa vyslobodí.

20. Boh jest sám naše útočište. Žalm 46.

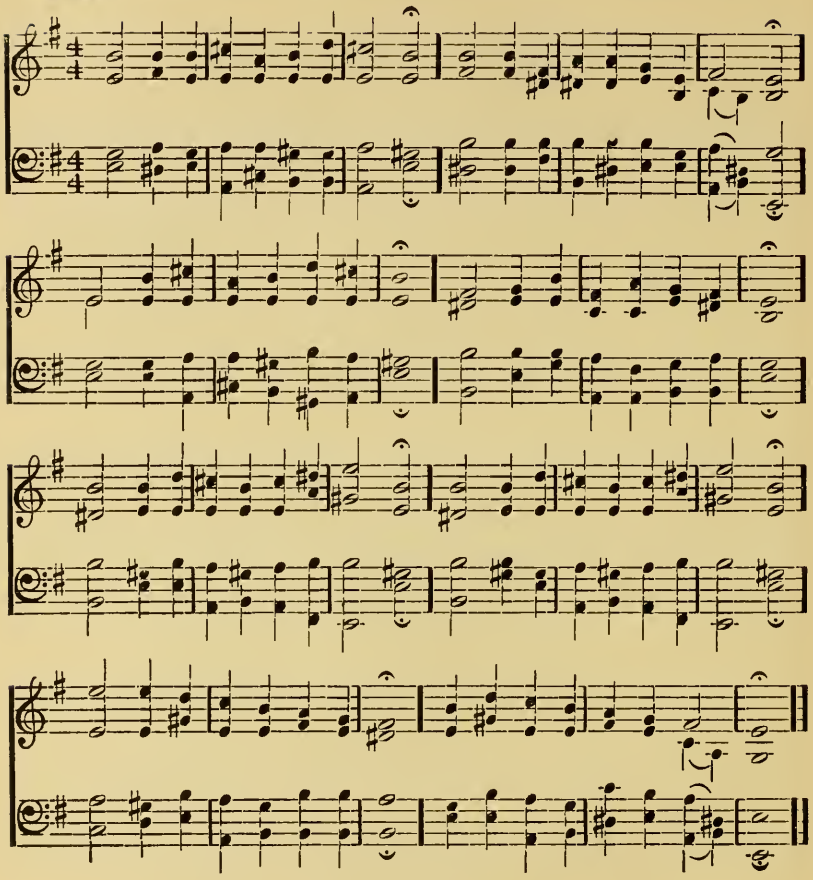

1. Boh jest sám naše útočište,
V čas súženia na každom mieste;
On nám udelí pomoci,
Ochráni pred nepriateľmi.
Preto sa nič nebudeme báť, :]

Hoc by ten svet nemal d'alej stáť,
Abo do morských priepastí,
Padaly by všetky hory.

2. Hoc by som počul zvuk hrozného,
Hučanie moru vzbúreného,
Hoc by valiace sa vlny
Sválané vrchy nosily:
Predsa i v čas takej nechvíle, :]
Z prúdu potoka svojho milé,
Miesto Božie sa vždy teší,
Kde stánok svoj má Najvyšší.

3. A kto má Boha prítomného,
Nebojí sa pádu žiadneho;
Boh mu i hned' za včas rána
Radu a pomoci dáva.
[:By sa však celý svet chcel zbehnúť,, :]
A všetci pohani sa pohnúť:
Ked' však Boh len slovo povie,
Všetko tu náhle utíchne.

4. Ale Boh vždy s nami zostáva,
On i v boji pred nami kráča.
Boh Jakobov, On je hrad náš,
Silne dúfaj v Ňom každý z nás.
Pod'te a vid'te skutky Pána,
V ktorých sa zjavuje moc Božská;
Jak divné veci učinil,
Tu stvoril a tam spustošil.

21. Boh silný, Pán nad všetkými tvormi. Ž. 50.

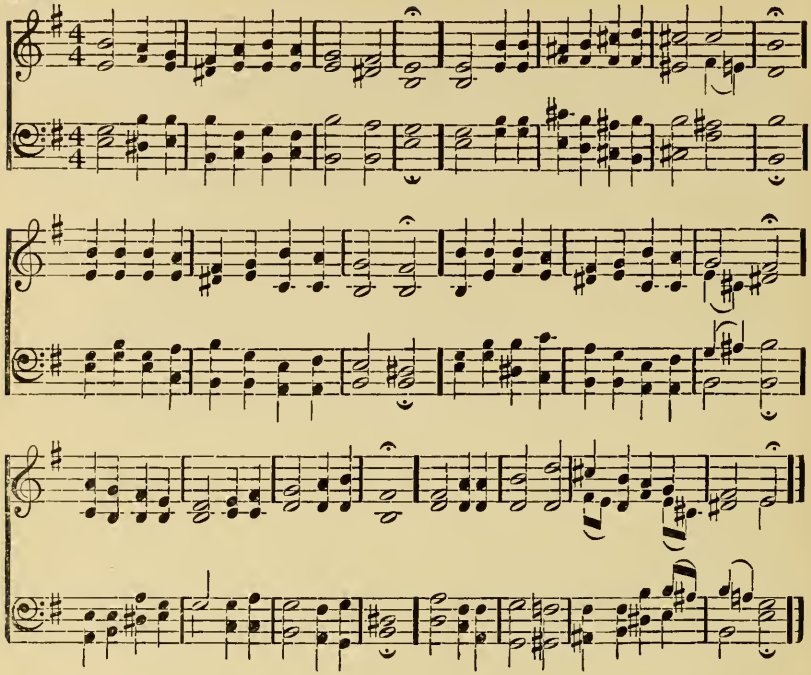

1. Boh silný, Pán nad všetkými tvormi
Pred seba povolá všetkých ľudí,
Od východu, tiež aj od západu,:]
So Siona, z najkrajšieho hradu;
Príde Pán Boh v svojej veľkej jasnosti,
Aby súdil všetkých v spravodlivosti.
2. Nebo hlása spravodlivosť jeho,
Bo úprimne súdi Pán každého;
L'udu môj, počuj, čo poviem tebe:]
Slová moje zachovaj vždy sebe;
Ja som tvoj Boh, nech srdco tvoje verí.
Že ja málo dbám na tvoje offery.

3. V deň úzkosti mňa na pomoc volaj,
Spomôžem ti, by si mňa vychváľal,
Ale pokrytcom Pán tak hovorí::]
Nač' bereš na jazyk moje smluvy?
Slovom vyznávaš, srdcom nenávidíš,
Zákon a pokyny moje potupíš.

4. Tieto reči pilne považujte,
Zvlášť vy, ktorí na Boha nedbáte;
By som vás netrestal bez milostsi.:]
Kto mi chválu vzdáva, ten mňa uctí,
Kto tak múdro prevádza cesty svoje;
Tomu ja ukážem spasenie moje.

---

22. Ráč počuť moje volanie. Žalm 61.

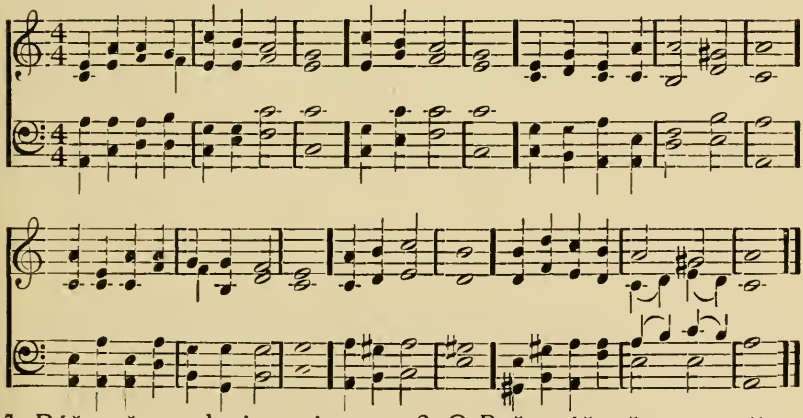

1. Ráč počuť volanie moje,
A vzdychanie,
Ktoré k Tebe posielam;
Bo v mojej veľkej úzkosti,
Z hlbokosti:
Len Teba, Boha vzývam.

2. O Bože, ráč mňa tam prijať,
A hore vziať,
Na skalu bezpečnosti;
Bo Tys' moja pevná veža,
Moja pomsta:
Pred nepriateľmi zlými.

3. Dúfam, že do stánku tvojho,
Rozkošného,
Môžem sa zas navrátiť;
Tu zastrený v zkrýši tvojho,
Bytu svojho:
Nikdy viac nechcem ztratiť.

4. Bo znám, že vyslúchaš, Pane
Prosby moje,
Ukážeš svoje líco.
Drahé dedictvo tým dávaš,
A požehnáš:
Ktorí ctia Tvoje meno.

---

23. Duša moja, Boha vzýva. Žalm 62.

(DĽA NÁPEVU: ŽALM 24.)

1. Duša moja Boha vzýva,
Len v Ňom samom odpočíva,
On jest žriedlo spasenie môjho;
Tiež i Hrad môj vyvýšený.
On mňa v čas veľkej úzkosti,
Chráni od pádu škodlivého.

2. Kto čestných a bohabojných,
Namáha sa len zahubiť,
Kto inému na cti utrhá,
A snaží sa vždy potlačiť,
Koho Pán Boh chce povýšiť:
Bude zahaňbený od Pána.

3. Nuž neboj sa duša moja,
V bohu svojom buď spokojná;
Na Ňom ja cele odpočívam,
Bo On moja pevná skala,
Hrad môj a stála ochrana,
Preto sa len Naňho spoliehom.

4. Pán Boh jest moje spasenie,
Moc, sláva i potešenie;
Preto sa len Naňho spoliehám
Každú ťažkosť srdca svojho
Prinášajte len pred Ňeho,
On je naša útecha, verte.

5. Nekochajte sa v márnosti,
V lúpeži a ukrutnosti,
Stáleho šťastie v tom nemáte.
Kde sa bohatstvo rozmnoží,
Nech sa v tom nikto neteší,
Bo v krátky čas pominuť môže

6. Radšej nato pamätajte,
Čo Boh v svojej reči káže:
Že všetka moc je v rukách Jehc
Než má aj milosť hotovú,
Iste zaplatí každému,
Dľa života jeho časného.

---

24. Na Sione svätom, o Bože! Žalm 65.

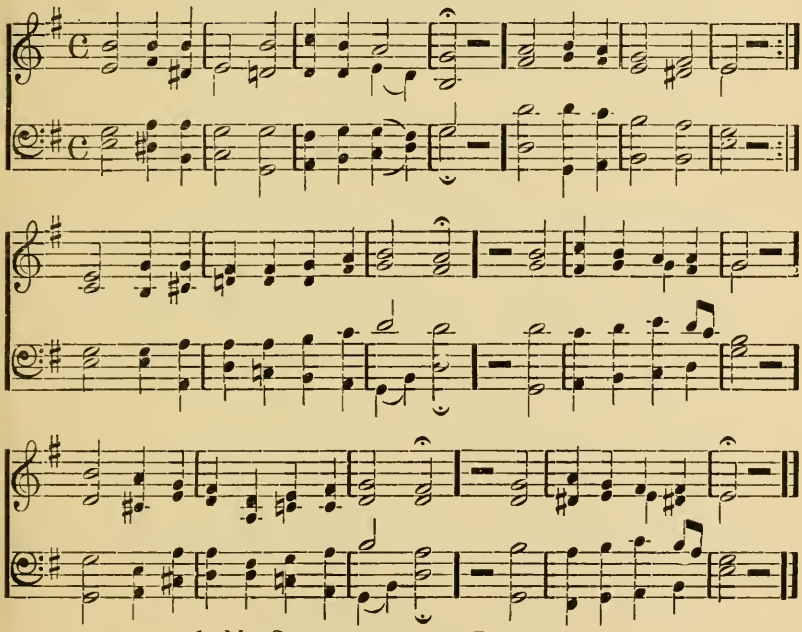

1. Na Sione svätom o Bože!
Tebe sa česť dáva.
Tu Tebe ľud tvoj sľuby svoje,
I chvály prináša.
Tu prosby pokorných a verných,
Vyslúchaš milostne,

Za to ľud z končín sveta všetkých
Prichádza ku Tebe.

2. Moc naších vín i neprávostí
Rozhojňuje sa v nás;
Ty však z tvojej veľkej lútosti,
Hriechy nám odpúšťaš.
Blažený, koho si vyvolil,
A priviedol k sebe,
By v Tvojom svätom stánku bydlil
A klaňal sa Tebe.

3. S dobrými darmi domu Tvojho,
Ty nás nasycuješ;
S rozkošami chrámu svätého
Srdcia potešuješ.
Tu v slovu svojom podľa práva
Hlásaš veci divné,
Že u Tebe je naša sláva,
O Bože, spasenie!

4. So svojimi dobrými darmi
Rok náš korunuješ;
Vôkol seba z otcovskej lásky
Štedrosť dokazuješ.
Púšť, lúku, pastvište, roviny
Svojou rosou kropíš,
Tak doliny, vysoké hory
S plesaním obdaríš.

25. Všetci ľudia Bohu plesajte! Žalm 66.

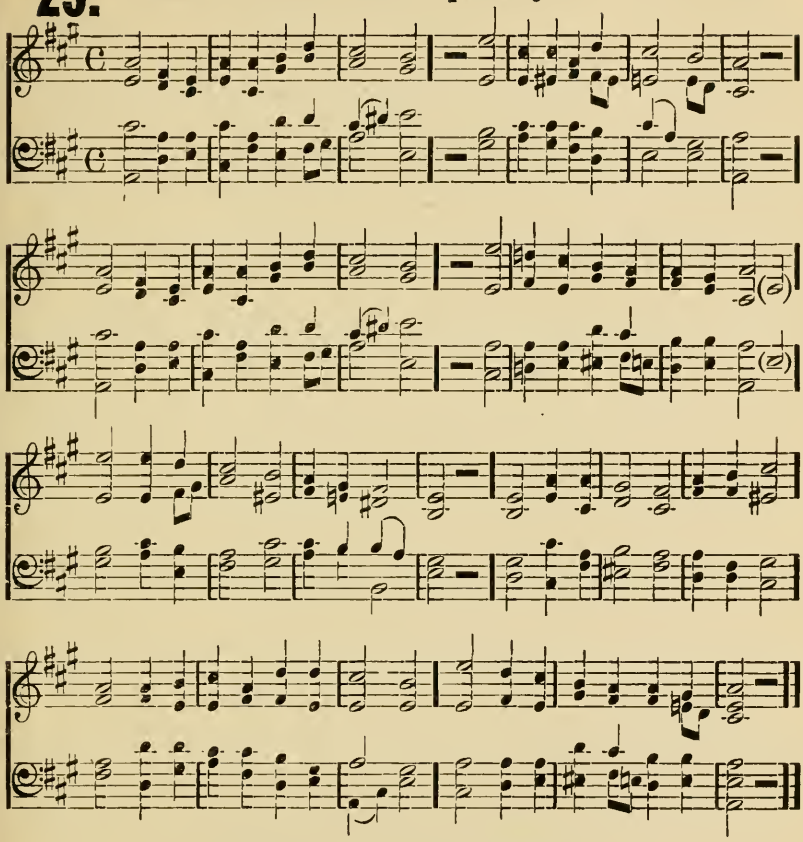

1. Všetci ľudia Bohu plesajte!
Vychvaľujte jeho meno;
Na slávu Mu žalmi spievajte,
Tak rozširujte česť Jeho.
Povedzte Bohu: "Jak si hrozný,"
Moc Tvoju ukážeš všade,
Tak že i protivníci tvoji,
Tiež prídu líškať sa Tebe.

2. O Bože, tvojej Velebnosti,
Bude sa všetka zem klaňať;
Na cti mena tvojho v čas každý
Bude vďačne žalmy spievať.
Poďte videť Pánove zprávy,
Pozorujte vždy na Neho,
Aký je On ku ľuďom dobrý,
Podivné sú skutky Jeho.

3. Nuž blahoslávte Boha nášho,
Všetci ľudia na tej zemi;
A zvestujte všade česť Jeho,
I v chválozpevoch vďačnosti.
Bo On duše naše od škody,
Svojou mocou zachovával,
Pomáhal, by sme neklesali,
A pri životu zdržoval.

4. Ty nás, Bože pre meno svoje
Zde s biedou mnohou probuješ;
Jako striebro sa prečisťuje,
Nás tak v biede očisťuješ,
A nás pre naše tiež zkúšenie,
Viedol si do ohňa, vody,
Než z milosti svojej konečne
Vzdialil si všetky nehody.

5. Poďte, čujte všetci pobožní,
Lebo chcem vám vypravovať:
Jak milosrdne ten Boh dobrý
Ráčil so mnou vždy zachádzať.
Sotvi som sa len k Nemu ozval,
I ráčil ma hneď vyslúchať,
Že sa tak nado mnou smiloval,
Budem Ho vždy vychvalovať,

26. Pane Bože náš milosrdný. Žalm 67.

DĽA NÁPEVU: ŽALM 33.

1. Pane, Baže náš milosrdný,
Ráč sa nad nami smilovať!:]
Žehnaj nás, svoj ľud vyvolený.
Svoju svätú vtár k nám obráť;
Aby všade všetci,:]
Všeliaké národy,
Pod celým nebom,
Tvoje cesty znaly,
Teba uznávaly,
Svojim ochrancom.

2. Tedy Teba s poniženosťou
Každý národ chváliť bude,:]
A daju Ti česť s úprimnosťou
Aj pohani vše radostne;
Bo za milosť chvála,:]
Tebe vždy prislúcha,
S našimi spevmi;
Bo Ty v pravde súdiš,
Na slávu podržíš:
Ľud svoj na zemi.

3. Nech Ťa chvália národy všetke,
Oslavujúc Teba, Pane,:]
Zem nech vydá úrody hojne,
Nech nás volí Boh sám sebe.
Svoje požehnanie,
Daj nám bez prestanie,
A žalosť ukoj.
V Tebe bude dúfať,
A verne vyznávať,
Celý svet sa boj.

27. O Bože! Pravým súdom svojim. Žalm 72.

DĽA NÁPEVU: ŽALM 65.

1. O Bože! pravým súdom svojim
Ráč vládcu osvietiť,
I srdcom hojne milosrdným,
Ráč jeho obdariť;
Aby ľud Tvoj, svojich poddaných,
Spravoval milostne;
Zlých trestal a chudobných bránil.
Súdil vždy po pravde.

2. Tu kopce a vysoké hory,
Pokoj sosielajú;
A ľud'om súd vždy spravodlivý,
Všetkým oznamujú;
Bo On chudobných súdiť bude,
Núdznych vyslobodí,
Než násilníkov všetkých všade
On mocne pokazí.

3. A tu každý Teba sa má báť,
A klaňať na zemi;
Až dokedy slnce bude stáť,
I mesiac na nebi;
Bo jak tichý dážď sostupuje,
Na trávu zvädnutú,
Tak On z milosti občerstvuje,
Slávou dušu smutnú.

4. Len Jemu aj všetci vladári
Budú sa tu klaňať;
A ku Nemu všetke národy
Na službu prichádzať.
Bo núdzených, k Nemu volajúcich
On z biedy vyprostí
A spomocníka nemajúcich
Ochráni z milosti.

5. Meno toho Vladára večne
Bude sa zvestovať,
Pokým len to svetlo slnečné
Bude svet osviecať.

V Ňom budú svoje požehnanie
I pohani hladať.
Tak celý svet česť, ďakovanie
Bude Jemu dávať.

---

28. V ťažký čas súženia mojho. Žalm 77.

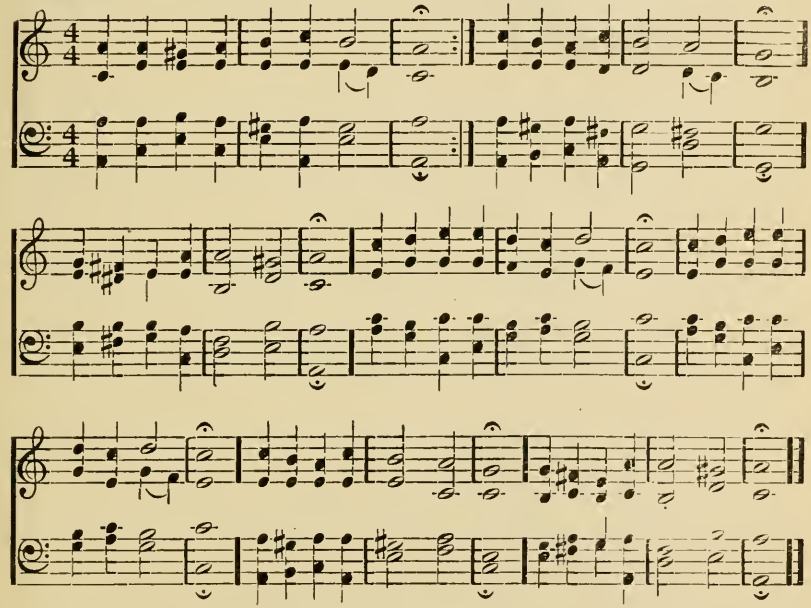

1. [:V ťažký čas súženia môjho,:]
Volal som na Pána svojho,
Svoj hlas k Nemu som vznášal,
Pokým ma nevyslúchal.
[:Bo v deň trápenia každého,:]
On nádeja srdca môjho,
Udelí mi pomoci,
Keď k Nemu dvíham ruky.

2. [:Než moja duša strápená,:]
Nemôže byť potešená,
Lebo sa veľmi desím,
Čím viac na Boha myslím.
Hoc som v srdcu Boha vzýval,:]
A Jemu sa vyžaloval,
Predsa môj duch súžený,
Ostáva bez úľavy.

3. Moje náramné úzkosti,:]
Ani len spať mi nedaly;
Sen sa odo mňa vzdialil,
Že som i v reči zmýlil.
Než keď v srdcu spokojnejší:]
Myslel som na dávne časy,
Keď Boh milosrdenstvo
Činil ešte s vernými.

4. Tu som i nato pamätal,:]
Čo som niekedy Pánu spieval,
Keď ešte aj mňa žehnal,
A dary udeľoval.
Predošlú Jeho dobrotu,:]
Obracal som v mojom myslu,
V srdcu som rozvažoval,
Tým som sa posilňoval.

5. Či ťa Pán Boh, tvoj Ochranca,:]
Zahnal od seba do konca?
A snáď už svoju milosť,

Skryl pred tebou na večnosť?
Či Jeho otcovská ľútosť, :]
Prestáva snád' milosrdnosť?
Či drahé sľuby Jeho
Nemajú miesta svojho?

6. Pane, mocný, milostivý! :]
Sväté sú vždy Tvoje správy,
Tak že Boha iného
Neni k Tebe rovného.
Ty si v pravde ten večný Pán,
Bo divné — činíš — veci sám,
Ty svoju moc netajíš,
Každému ju oznámiš.

7. Preto v mojich ťažkosťach vždy:]
Dúfam tiež v Božskej pomoci,
Prečo by som mal veriť,
Že by ma Boh chcel zkaziť?
Počkám ja na Neho stále. :]
Bo On mňa tiež nenadále,
Vybavý zo zármutku,
A dá mne slávu večnú.

29. Pozoruj ľud môj na zákony moje. Žalm 78.

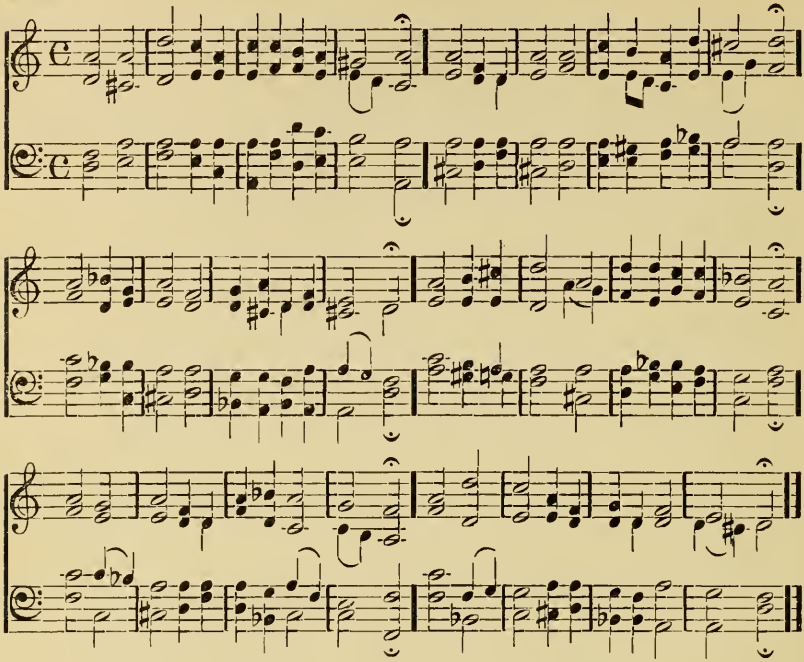

1. Pozoruj ľud môj na zákony moje,
K slovám úst mojich nakloň uši svoje,
Bo chcem tebe zvláštne veci zvestovať
Len keby si chcel aj ty považovať,
Staré a dobre známe poviedky,
Ktoré nám otcovia vyprávali.

2. I my sami tie veci sme slýchali,
Až do teraz tiež v pamäti trimali,
By sme sa dľa tých i my spravovali,
A aj potomkom svojim zvestovali;
Zvláštne chválu divných skutkov Pána,
Čo činila Jeho veľká sila.

3. On sám smluvu s Jakobom bol zaviazal,
Tak Izraelom v zákony prikázal,
By otcovia svojim to vyprávali,
Tým, ktorí by z ních budúcne povstali;
Tak aby všetkým prišlo v známosti,
Ktorí by z týchto boli zplodení.

4. 4. Dúfanie svoje aby v Bohu kládli,
Na Jeho skutky nezapomínali,
By prikázanie Jeho ostríhali;
A podobní k otcom svojim neboli,
Národ spupný, srdca zarytého,
Príliš ducha Bohu neverného.

30. Do Tvojho dedictva Pohani prišli. Žalm 79.

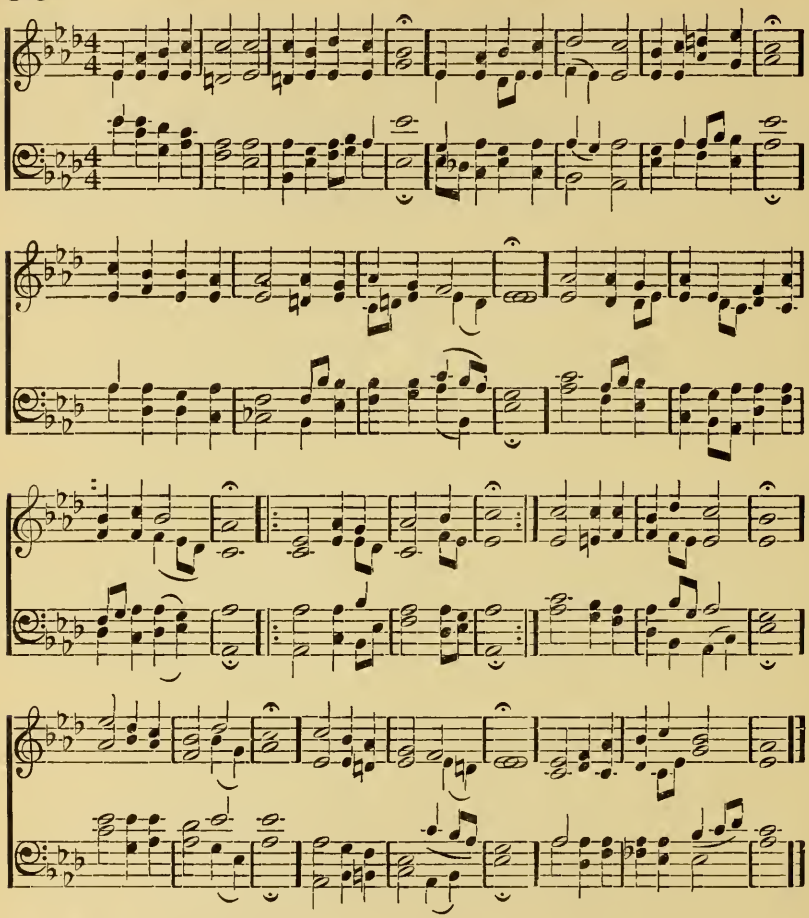

1. Do Tvojho dedictva pohani prišli,
Tvoj svätý chrám, o Bože poškvrnili;
Sväté mesto, Jeruzalem zkazili,
V hromady rumy všetko obrátili.

Služebníkov Tvojich, :]
Zabili nevinných,
Potom mrtvé telá ich,
Dali zverom dravým,
I vtákom nebeským
Za pokrm mäso svätých.

2. Nespomínaj nám naše neprávosti,
Oslobod' nás v tvojom milosrdenstvi;
Pre slávu mena Tvojho priblíži sa,
Tvoja milosť nech nám hriechy odpúšťa.
Aby tí pohani, :]
Boli zahanbení,
Ktorí sa spytujú nás:
"Kde je silný Boh váš?
Bez pomsti krv verných
Nenechaj, Bože tvojich.

3. Nech vstúpi smutná pieseň tých pred Tebe,
Ktorí vzdychajú a plačú v otroctve;
Vyslobod' ích, by neboli ztratení,
Ktorí na strašnú smrť sú už oddaní.
A súsedom našim, :]
Ty bud' sudcom pravým,
Odplať im za neprávosť,
Že Tvoju Velebnosť
Vysmievali pýšne:
Trestaj ích živý Bože!

31. Bože! Pastieru izraelský! Žalm 80.

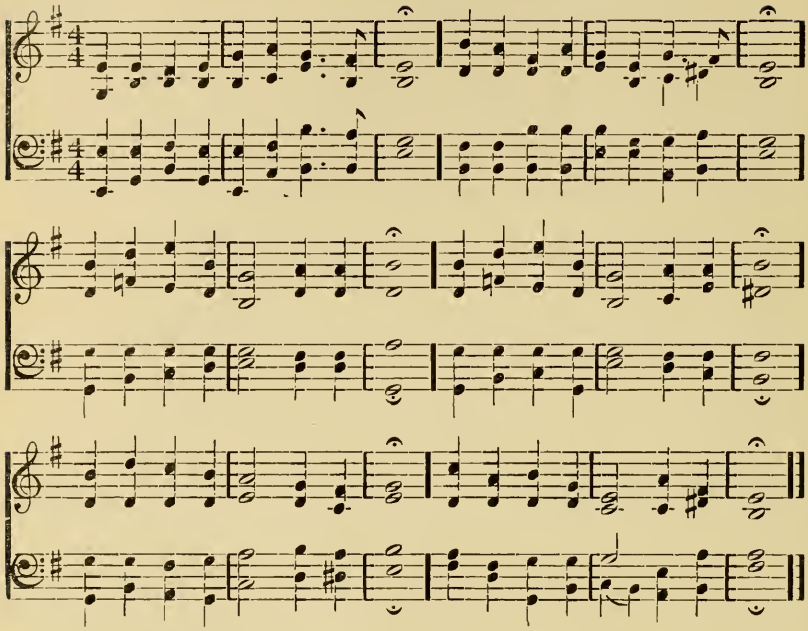

1. Bože! Pastieru Izraelský!
Celého sveta kráľu večný!
Kto u prostred cherubínov, :]
Tam sedíš na tronu svojom:
O vyslúchaj nás milostne,
Obráť ku nám líco svoje.

2. O ráčiž nás pozdvihnuť zase,
A navrátiť na miesto naše;
Svetlom svojej láskavosti, :]
Osväcuj nás u temnosti.
Ráč nám moc svoju udeliť,
Tak nám nič nemôže škodiť.

3. Jak dlho, Bože, chceš sa hnevať?
Prísnosť svoju nad nami trimať?
Snád' ani modlitby naše, :]
Nechceš už pripúšťať k sebe?
Bo krmiš nás chlebom plaču,
Dáš piť slzy s mierou veľkou.

4. Pane !ráč sa zas k nám navrátiť,
S neba svojho na nás popatriť,
Vid' jak spustla tá vinica, :]
Čo sadila Tvoja ruka;
Navštív už svoj štepník, Pane!
Nech kvitne na slávu Tebe.

5. Tak my posilnení skrz Tebe,
Nikdy T'a viac neopustíme,
[:A budeme Teba sláviť, :]
Len nás ráč, Pane potešiť,
So svetlom Tvojej milosti,
Potom budeme spasení.

32. O zástupov mocný Bože! Žalm 84.

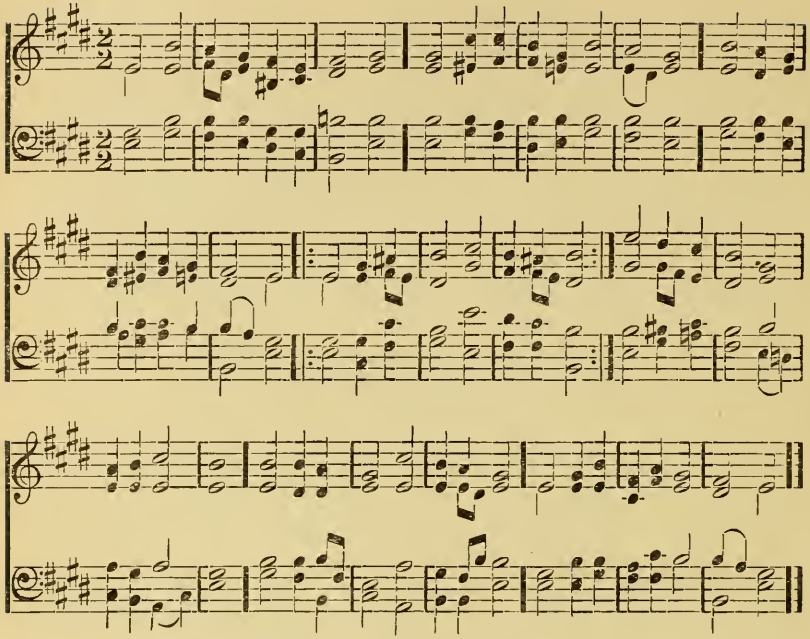

1. O zástupov mocný Bože!
Tvoj stánok je rájom zeme,
Bo v ňom tak rozkošné je všetko.
Preto moje verné srdce:]
Miluje Tvoj dom horlive,
O Pane, neba vysokého,
Moja duša s telom spolu,
Žiada prísť k Bohu živému.
2. Jak malý vták hniezdo svoje,
Kde svoje mladé má skryté,
Ľúbi a ta túži sa vrátiť:
Tak ja Tvoj príbytok, Pane!:]
Milujem a hľadám vrúcne,

Bo šťastný, kto môže sem vstúpiť,
Pri Tvojom oltáre bývať,
Tebe česť a chválu vzdávať.
3. Šťastný ,kto v svojom živote,
Moc svoju skladá len v Tebe,
Má v srdcu cesty pripravené;
Ten i cez údolie plaču,:]
Idúc, najde vodu živú,
Tým — unávené — vlaží srdce.
Tak na neho v čas súženia,
Prichádza dážď požehnania.
4. Zástup za zástupom ide,
S radosťou sa ukazuje,
Pred Bohom svojim na Sione.
O láskavý, mocný Bože!:]
Nech láska Tvoja pomôže,
Ať sa duša naša raduje,
Preto milosrdný Pane,
Vyslúchaj vzdychanie naše!
5. O Bože naša paveža,
Pohliadni na nás pre Krista,
Bo lepšie je nám v dome Tvojom
Stráviť jeden deň v pokoju,:]
Ako inde tisíc v hriechu;
Radšej by som bol nočným strážcom
Pri vrátkach Tvojho príbytka,
Než hosťom nešľachetníka.
6. Boh je nám naša paveža,
Slnko i mocná ochrana,
Udelí nám lásky a slávy.
Nikomu nič neodpiera,
Kto Mu svoje srdce oddá,
A chodí pred Ním v nevinnosti,
O blažený, kto vždy svoju,
Len v Tebe skladá nádeju.

33. Nakloň, Pane, ucha svojho. Žalm 86.

(NÁPEV: ŽALM 77.)

1. Nakloň, Pane ucha svojho:]
Vyslúchaj mňa súženého,
Bo som veľmi chudobný,
S biedami utrápený.
Dušu moju ráč, o Pane,:]
Zachovať, i telo moje,
Bráň slúžobníka svojho,
V Tebe dúfajúceho.

2. Ja T'a každého dňa volám,:]
Vo veľkej úzkosti vzdychám,
Ty si moja nádeja
V času môjho súženia.
Ráč počuť moje volanie,:]
Daj mi svoje potešenie!
Lebo ja srdce svoje,
Pozdvihujem až k Tebe.

3. Pane! Ty si ľútostivý,:]
A hojný v milosrdenství,
Dobre činíš každému,
K tebe vzdychajúcemu.
Preto vyslúchaj láskave,:]
Moju prosbu v tejto chvíle;
Bo kräm Tebe tu žiadný,
Mňa nikto neochráni.

4. Preto ľud z celého sveta, :]
Ku svojmu Tvorcu prichádza,
Meno Tvoje vychváľa,
A Tebe slúžiť žiada.
Bo Ty si Boh najväčší sám, :]
Tvoje divné skutky poznám,
Ty si sám, kto tú česť máš,
A nikdy neumieraš.

5. Vyučuj mňa, Hospodine!:]
Nech kráčam vše v Tvojej pravde,
Daj mi srdca takého,
By sa bál mena Tvojho.
Ja Ťa budem oslavovať, :]
A z celej duši vyznávať,
I menu Tvojmu vďaky
Budem spievať na veky.

6. Ty si Pane ľútostivý, :]
Na priaznivosť vše hotový,
A na pomstu nesnadný,
V rečoch svojich pravdivý.
Preto smiluj sa nado mňou!:]
Obdaríš ma silou svojou!
Pečuj o svoje dietky,
Tak maj starosť na ľudí.

34. O milosrdenstve Pána budem spievať. Ž. 89

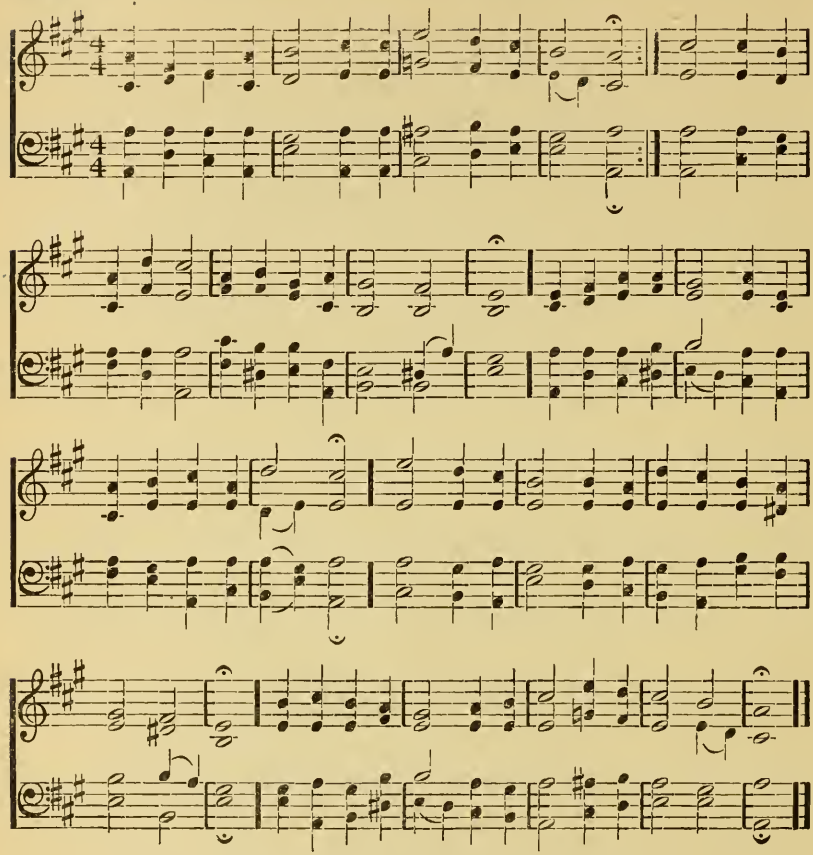

1. O milosrdenstve Pána budem spievať, :]
Jeho štedrosť všem národom večne hlásať;
Bo Jeho milosrdnosť zostáva na veky,
Čo sľúbil, verím, On to istotne aj splní,
Ač tam, hore na nebi potvrdíš, zachováš,
Tvoju svätú pravdu i sľuby, o Bože náš!

2. Tvoje divné veci nebesá hlásajú, :]
Pravdivosť Tvojich slov všade vyznávajú;
Bo kto by bol taký, tam hore v jasnom nebe,
Kto by rovný bol so svojou mocou ku Tebe?
Z pomedzi anjelov kto je Tebe podobný?
Tak slavný, ako Ty, abo tak chvály hodný.

3. Hrozná sláva všade kolo Pána stojí, :]
Tak že i zo svätých každý sa Ho bojí.
O Bože, zástupov! všetko Teba poslúcha,
Však si Boh najsilnejší, kto sa s Tebou srovná?
Tvoja spravodlivosť a Tvoja veľká sláva
Nikdy nepominie, než na veky zostane.

4. O jak sú pred Tebou tí blahoslavení, :]
Ktorí radosť svoju len v Tebe hľadali;
Kam koľvek ích vedieš, ony idú ochotne,
V mene Tvojom najdu potešenie bezpečné,
Bo na veľkú slávu Ty sám takých povýšiš,
Tvoju božskú dobrotu nad nimi rozmnožíš.

---

35. V tebe od prvu dúfali sme, Pane! Žalm 90.

(NÁPEV: ŽALM 78.)

1. Vtebe odprvu dúfali sme, Pane!
Teba sme svojím prítulkom trimali,
Prv, než na zemi povstávaly hory;
Prv, než si sformoval zeme i nebe,
Ty si bol od veku, ach Ty veľký!
I zostaneš Boh silný na veky.

2. Ty ľuďom časným sám umreť rozkážeš,
Keď tak riekneš žijúcim tu na svete:

Navráťte sa v prach a do zemi zase.
Bo tisíc rokov, ako nám to kážeš,
Pred tebou sú len jak den včerajší,
Abo jak krátké bdenie v čas nočný.

3. Prúdom svojim ich zachvacuješ náhle,
Sú len, ako seň, i tí najpevnejší,
Abo jak zvädlý kvet poľnej trávičky;
Taký je i život náš v časným svete,
Hoc ráno rozvíja svoje púčky,
Však zvädne večer, ako podťatý.

4. Hynieme od hnevu tvojho, o Pane!
Bo prchlivosť Tvoja nás veľmi desí,
Hneď, ak kladeš pred seba neprávosti,
I hriechy naše, tajne vykonané,
Jak pred svoju svätú tvár postavíš
Dľa ních i hneď spravodlive súdiš.

5. Ty nás sám, Pane, ráč vše poučovať,
Krátkosť života svojho považovať;
Aby sme múdrejjší mohli počínať.
Hnevom tvojím neráč nás dlho trestať,
Navráť sa zase k nám duchom tvojím,
Maj ľútosť ku slúžobníkom svojim.

36. Dobrá vec, je, o Pane! Žalm 92.

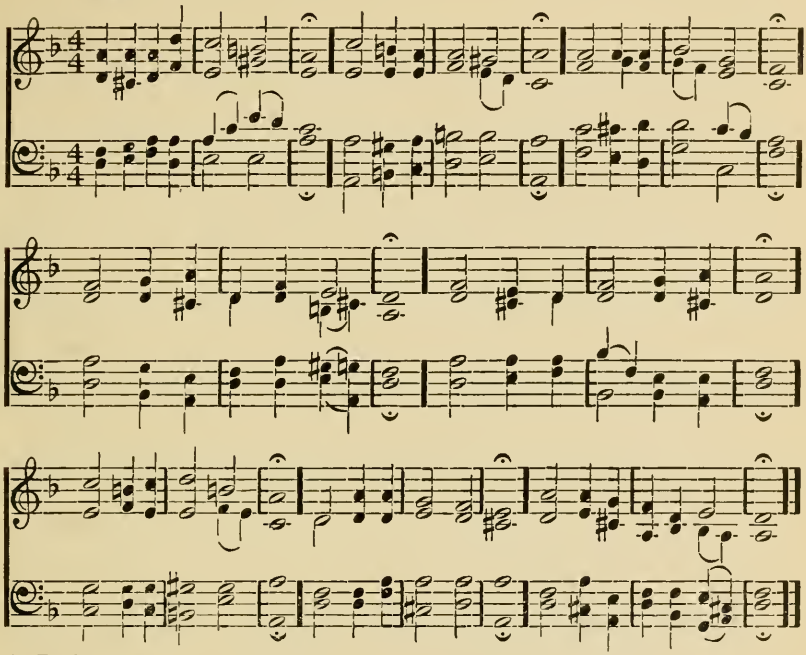

1. Dobrá vec je, o Pane!
Teba oslavovať,
Zalmi prezpevovať,
Tak chváliť meno Tvoje.
Aby človek zvestoval,
Ráno tvoju ľútosť,
Večer spravedlivosť,
V pesničkách vychvaľoval.

2. S lantámi a husľami,
Cimbalskými hlasmi,
Zvukom citerámi:
Buď Pane, vždy chválený!
Však, mne, Pane, radosti
V skutkoch svojich dávaš,
O ktorých každý čas:
Chcem spievať v úprimnosti

3. Jak sú veliké, Pane,
Tvoje skutky sväté;
A jak sú premúdre,
Tvoje súdy vše pravé;
Tak že ich ten nemúdry
Nemôže pochopiť,
A nechce zastaviť:
Zivot svoj nepoctivý.

4. Než tvoji protivníci,
Mizerne zahynú,
Rozptýlení budú,
I neprávosť činiaci;
Spravodlivý pak rostú,
Ako strom palmový,
Alebo cedrový:
Tu, v tvojom dome knitnú.

5. Tí aj v svojej starobe
Vzdy sa zeleňajú,
I prinášať budú,
Aj ovocie spanilé.
By tak všetci hriešnici,
Znali Pánovu moc,
A Jeho úprimnosť:
Zvestovali na veky.

---

37. Pán kráľuje na neba výšinách. Žalm 93.

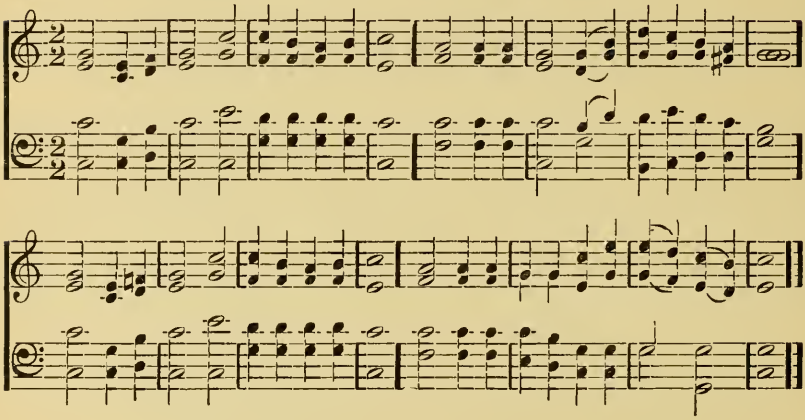

1. Pán kráľuje na neba výšinách,
Odený silou; v všetkých končinách
So zemi vzdáva sa mu chvála česť,
On upevnil zem, a On večný jest.

2. Tvoj slávny tron na neba výšinách,
Založen' je na zemských pevninách,
Ty od večnosti si až na veky,
T'a Bohom večným zná rod d'aleký.

3. Jak koľvek rieky vždy sa zdvýhajú,
A hlukom svojim svet ten stíhajú,
Ač more strašný zvuk svoj vydáva,
A vlnobytie hrozné nastáva.
4. Však nad zvuk vôd i seba silnejší
Pán na nebi o veľa silnejší;
Jakmile hlas Pána ozýva sa,
Hneď sa utíši búrka strašlivá.
5. Tvoje svedectvá sú všetky isté;
Všetko, čo sľúbiš, splníš zaiste;
A domu tvojho svätosť oslava,
Na veky, Pane stále ostáva.

---

38. Poďte všetci a spievajme. Žalm 95.

(NÁPEV: ŽALM 24.)

1. Poďte všetci a zpievajme,
V Pánu Bohu sa radujme;
Bo On skala spasenie nášho.
Poďme pred Neho srdečne,
Česť Jemu tu prinášajme,
Veselým spevom chválme Jeho.
2. Bo On je Boh všemohúci,
Od všetkých časov mocnejší,
Nad všetkými vecmi kráľuje.
Všetky zemské hlbokosti,
I všetkých hôr vysokosti:
Vo svojích mocných rúk zdržuje.
3. Jeho je široké more,
On to stvoril a zdržuje,
I suchú zem len On vystavil.
Poďme, klaňajúc sa pred Ním,
Vzývajme Ho srdcom pravým,
Že všetko tak premúdro stvoril.

4. On je Boh náš, my sme jeho,
Stádu ľudu zvoleného,
On nás pasie sám bez prestania.
A preto nezatvrdzujte
Srdcá svoje, keď čujete:
Hlas jeho jak vás k sebe volá.

---

39. Spievajte všetci Pánu Bohu! Žalm 96.

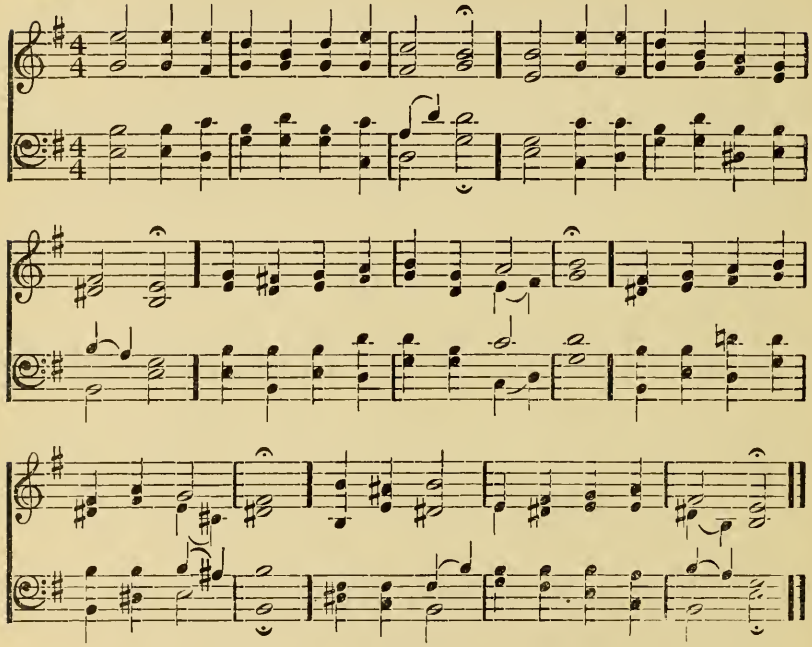

1. Zpievajte všetci Pánu Bohu!
Všetky národy pieseň novú;
Každý deň hlasne zvestujte,
Že u Pána spásu máme,
Chválte všetci jeho dobrotu.

2. Hlásajte jeho slávu všade,
Divné skutky jeho zvestujte,
Bo On je Boh sám najvyšší,
Chvály a cti najhodnejší,
Preto všetci Jeho sa bojte.

3. Chválme Pána najslávnejšieho,
Vzdávajme česť i menu jeho;
Prineste sem dary svoje,
Úmysel a srdce čisté,
Tak príd'te do príbytku jeho.

4. Tu v kostole jeho svätosti,
Uctime Jeho v úprimnosti,
Na okršlek zeme všade,
Kdekoľvek ktorí bydlíte,
Bojte sa Najvyššieho všetci!

5. Nebesá, zem, more plesajte!
Polia, stromy hotové bud'te:
Zvuky veselé vydávať,
Od radosti vždycky plesať,
Pánu Bohu na cti srdečne.

6. Pred Pánom my všetci plesajme!
Bo prichádza, by súdil zeme;
On celý svet bude súdiť,
Bo pravdu svoju chce zjaviť,
Tedy každý odplatu vezme.

40. Pánu všetci vyspevujte! Žalm 100.

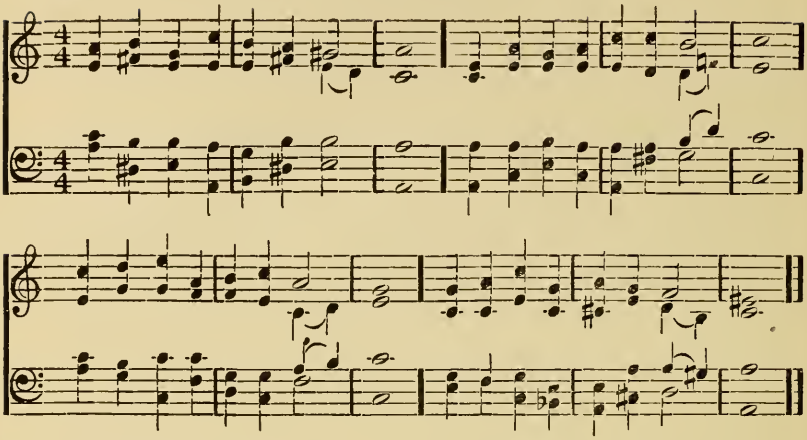

1. Pánu všetci vyzpevujte,
Kdekoľvek ktorí bývate,
Stojte pred ním dôvernosťou
Slúžte mu stále s radosťou.

2. Znajte, že On je sám Boh náš
Nie my seba, On stvoril nás,
A že ovce pastvy jeho
Sme zvolený za ľud jeho.

3. Preto toto uvažujme,
Do brán jeho tak vstupujme,
Oslavujme v chráme jeho,
Pána, k nám tak láskavého.

4. Chválu srdečnú vďačnosti
Dajúc jeho Velebnosti,
Jeho meno vyvyšujme,
Chváľme, ctime, vyznávajme

5 Lebo plný je dobroty,
A v tom je nezmenitelný,
Jeho svätá pravda večne
Bude stáť a nepominie.

41 Čuj moju modlitbu, Pane! Žalm 102.

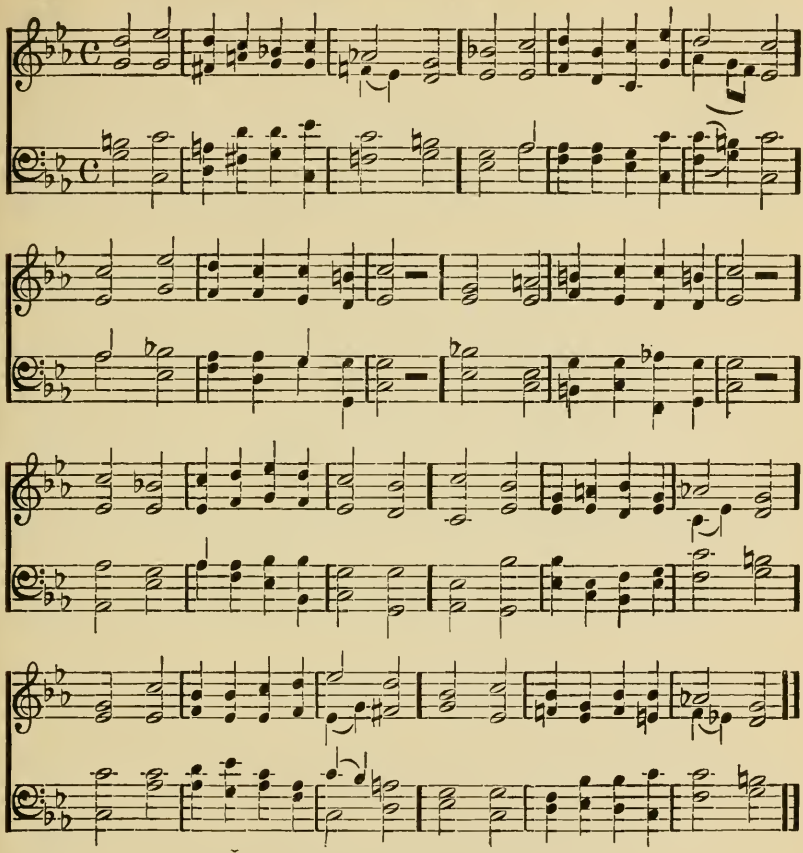

1. Čuj moju modlitbu, Pane!
Nech vstúpi hlas môj ku Tebe;
A neskrývaj tvár svoju,
Ked mňa biedy sužujú.
Nakloň svoje uši ku mne,
Uľav moje ťažké bôle,
Rýchlo vyslúchaj mňa, Bože,
Ked' o pomoc volám k Tebe.

2. Lebo dni života môjho
Miznú, jako dym, tak rýchlo;
Moje kosti, jak hlavne
Vyschly a strply vo mne;
Srdce, jako sťatá tráva,
Vädne vo mne a ustáva,
Tak že už od dávnych časov
S žiaľom jedávam aj chlieb svoj.

3. Moje dni už pominuly,
Som, ako tieň, nachýlený;
Už sláva môjho tela
Zvädla, jak sťatá tráva.
Ale Ty v tvojej bytnosti
Zostávaš, Pane, na veky,
A pamiatka tvojich sľubov
Bude žiť vše u národov.

4. Všetko podľa tvojej moci,
Premení sa hned' v prudkosti,
Ak často oblečený
Odev, bude zmenený.
Len Ty trváš neprestajne,
I tvoja pravda zostane;
Sláva tvoja nezahynie;
Bo tvoje roky sú večne.

5. Preto tvoji slúžobníci,
V Tebe dúfajú na veky,
I so svojmi potomky,
Že budú žiť na veky,
Lebo Ty v potrebnej chvíly
Dokážeš k ním lásky sily,
By si ích tak potvrdzoval,
I od zlého zavaroval.

42. Chváľ duša moja Pána Boha svojho! Ž. 103.

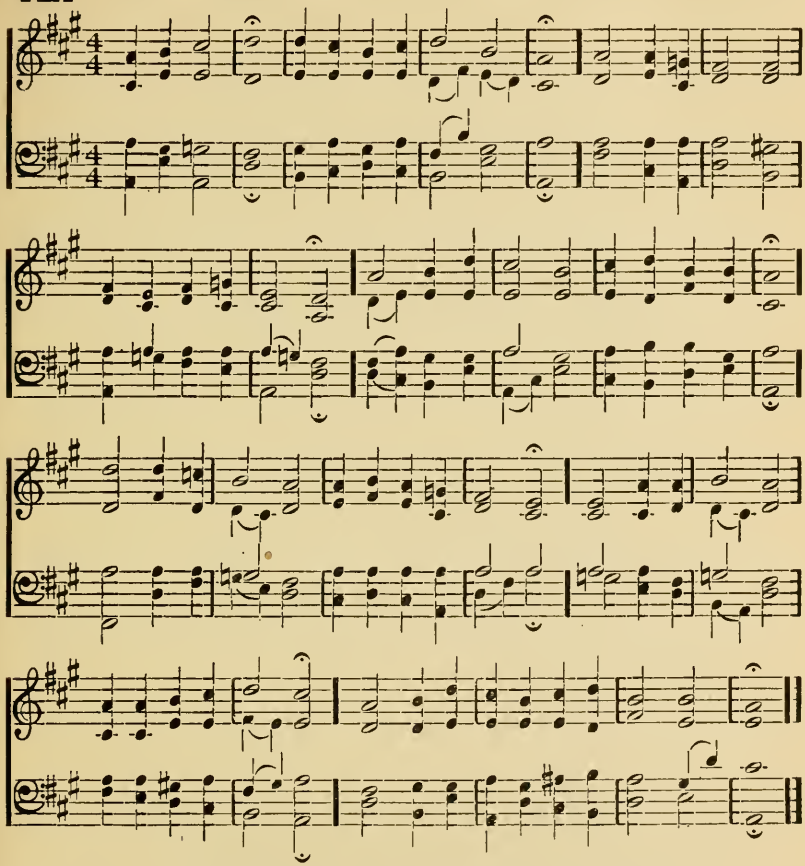

1. Chváľ duša moja Pána Boha svojho!
Všetka moc vo mne sväté meno jeho;
A na žiadne jeho dobrodenie
O duša moja, nesmieš zapomínať:
Než radšej vďačnosťou máš považovať,
Ak mnohé dobré činí Pán stále.

2. Chváľ Pána, ktorý v hojnej láskavosti
Odpúšťa tebe všetky neprávosti;
Každú nemoc tvoju uzdravuje,
Od zahynutie život tvoj zachráni,
A v každej mdlobe dá tebe pomoci,
Tak ťa láskou svojou korunuje.

3. Chváľ Pána, ktorý s dobrým nasycuje
Ústa tvoje, tak že sa obnovuje
Moc a mladosť tvoja, jak orlice.
Pán aj tých mocne a múdro zastáva,
Ktorým sa bez vini krivda dostáva,
Bo činí vše, čo je spravodlivé.

4. Ač sú nebesá vysoko nad nami,
Však láska jeho vyššia je nad tými,
Ktorý sa Ho bojí a miluje.
Jak ďaleko je východ od západu,
Tak ďaleko Pán od nás hriech a vadu
I prestúpenia naše vzďaľuje.

5. Jak sa otec nad dietkami sľutuje,
Tak i Pán milosť svoju udeľuje
Každému, kto sa len bojí Jeho.
On zná dokonále naše krehkosti,
A trima to v ustavičnej pamäti:
Že nás učinil z prachu zemského.

6. Život a sláva každého človeka
Je len taká, ako tá poľná tráva;

Abo jak kvet, ktorý kvitne v háju.
Však ak nad ním ostrejší vietor prejde,
Ztratí krásu a porušenie bere,
Miesto jeho žiadni znať nebudú.

7. Než kto srdcom stále Pána sa bojí,
Nad tým večne dobrota jeho stojí,
A s pokolenia na pokolenie
Požehná, ktorý smlúvu jeho znaju,
A rozkazy jeho v pamäti maju,
By sa nachádzali v nich skutočne.

8. Pán tento hodný je na všetky chvály,
On slávny svoj tron postavil na nebi,
Jeho panstvo dosahuje všade.
Preto anjeli! chválte Pána svojho,
Ktorí ste hotoví času každého:
Činiť rozkazy jeho radostne.

43. Dobroreč o duša moja Bohu! Žalm 104.

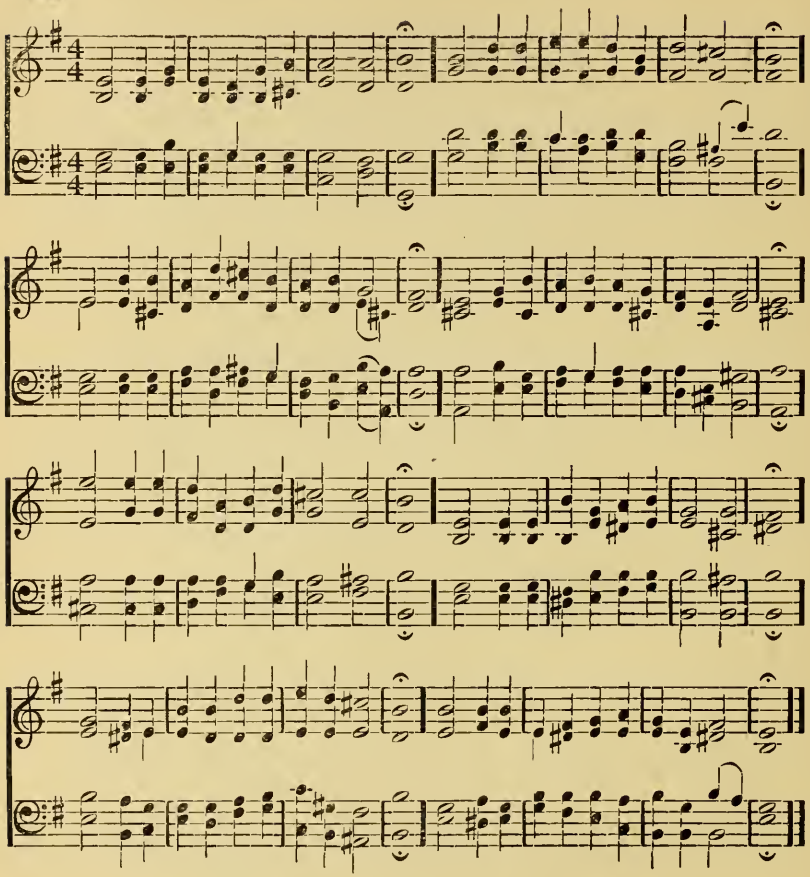

1. Dobroreč o duša moja Bohu!
Nebo a zem hlása jeho slávu.
O Hospodine! jak si vyvýšený!
Ak divná krása Tvojej velebnosti!
Miesto rúcha máš svetla krásneho,

Tým sa zastieraš času každého;
Ty nebesá i s krásnymi hviezdami,
Ak oponu roztiahnul si nad nami.

2. Ty vody, jak sklo, čisté si stvoril,
A na vodách palác svoj postavil;
Ty miesto vozov oblaky užívaš,
A na krídlach vetrov nosiť sa dávaš.
Poslov rýchlych z povetria si činíš,
Ktorých vysielaš, ak kde umieniš;
Hrom, blesk, tiež aj oheň plápolajúci,
Pred Tebou stoja, by Tebe slúžily.

3. Ty si základu zemi založil,
Na ktorom mocne si ju postavil,
By, jak na pevných stlpoch, na ňom stála,
Aby sa na veky vekov nepohla.
Iste z počiatku hrozné priepasti
Obkľučovaly ju hlbokosti,
Tak, že i nad najvyšších hôr a skaly:
Prenáramné veliké vody stály.

4. Toho Pána budem oslavovať,
Meno jeho sväté vychvalovať;
A budem zpievať Jemu žalmy krásne,
Pokiaľ budem žiť kdekoľvek na svete.
O, by len môjmu úmyslu žehnal,
Spievanie moje vďačne prijímal;
Aby som sa mohol v Ňom vždy veseliť,
Jeho srdečnou radosťou večne ctiť.

44. Chválte Pána Všemohúceho! Žalm 105.

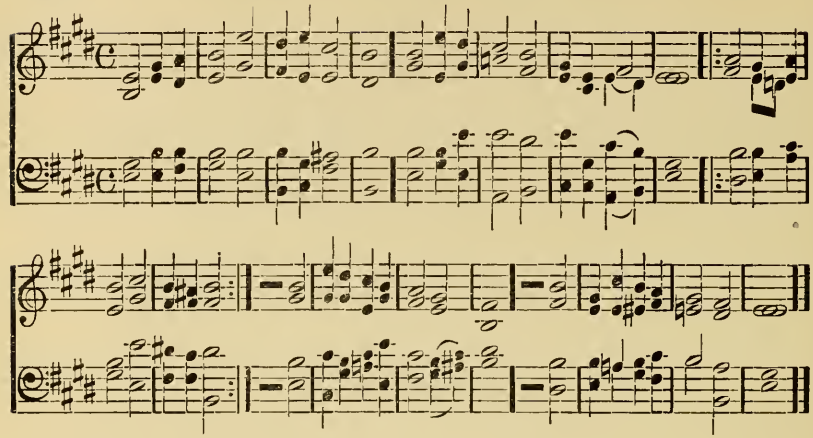

1. Chválte Pána Všemohúceho!
   Slávne vzývajte jeho meno;
   Vyprávajte dne každého,
   Veľkomožné skutky jeho;
   Zvestujte medzi národy
   Jeho divnú chválu vždycky.
2. Na česť Jemu žalmy zpievajte!
   O jeho skutkoch rozmýšľajte;
   S jeho menom chválte sa vše,
   Bo v Ňom oslávenie máte.
   Radujte sa tedy v srdcu
   Vždy, ktorí slúžite Pánu.
3. Hľadajte Pána láskavého,
   Svätú tvár i veľkú moc jeho.
   Majte vždy v svojej pamäti,
   I Pána zázračné skutky.
   Jeho spravodlivé súdy
   Hlásajte ľud'om všade vždy.

45. Z celého srdca vyznávam. Žalm 111.

(NÁPEV: ŽALM 24.)

1. Z celého srdca vyznávam,
Veľkú česť a chválu vzdávam
Tebe, o môj láskavý Bože!
Zvlášť v spolku ľudu verného,
Hlásam slávu mena tvojho,
Dnes i v svojom celom živote.

2. Veliké sú Boha skutky,
A kto úmne na ne patrí:
Najde v ních zaľúbenie zvláštne.
Pánova veľká velebnosť,
Jeho svätá spravedlivosť
Až na veky vekov zostane.

3. So skutkámy podivnými,
Postavil pamiatok večný:
Pán svojej milosrdnej lásky.
Dal i pokrm tým v hojnosti,
Ktorí sa Ho v pravde bojí,
Pamätá vždy na svoje sľuby.

4. Po dnes v tom stály zostáva,
Jeho súd, reči a práva
Večne budú stáť bez premeny.
L'udu svojmu dal spasenie,
Žiada šetriť smluvy svoje,
Jeho meno hriešnika desí.

5. Sväté, slávne jeho meno,
I bázeň Boha nášho
Je počiatok každej múdrosti,
Kto jeho zákon zachová
Taký rozumu nabýva
Chvála jeho trvá na veky.

46. O jak duch môj Pána zamiloval. Žalm 116.

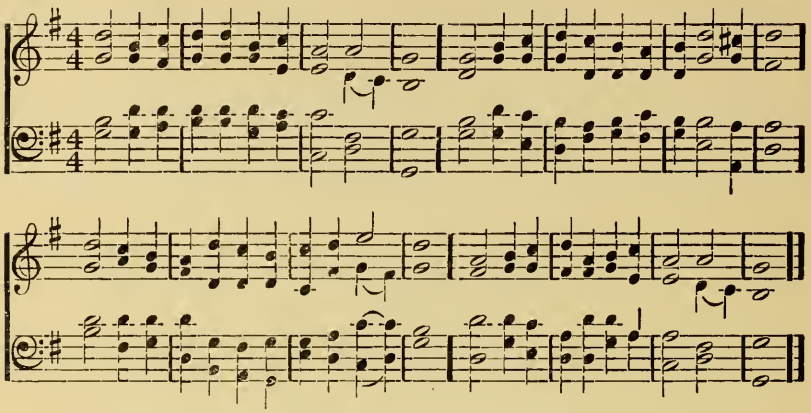

1. O jak môj duch Pána zamiloval,
Bo vyslúchal hlas volanie verného,
Naklonil uši k prosbe sluhu svojho,
V čas súženia, keď som k Nemu volal.

2. Obkľúčily ma boľasti smrti,
Už k žaláru hrobu som pristupoval,
A potešenie žiadneho som nemal,
Z všetkých strán trápily ma úzkosti.

3. Ale keď som mena Pána vzýval:
"Ratuj dušu svoju, podaj pomoci"
Verný bol Pán Boh a z večnej dobroty,
Môj život z temnosti hrobu vyňal.

4. Čo mám Pánu za dobrotu dávať?
Kalych poďakovanie do rúk vezmem,
A lásku jeho vychvalovať budem,
I sväté meno na pomoc vzývať.

47. Pána Boha vy národy. Žalm 117.

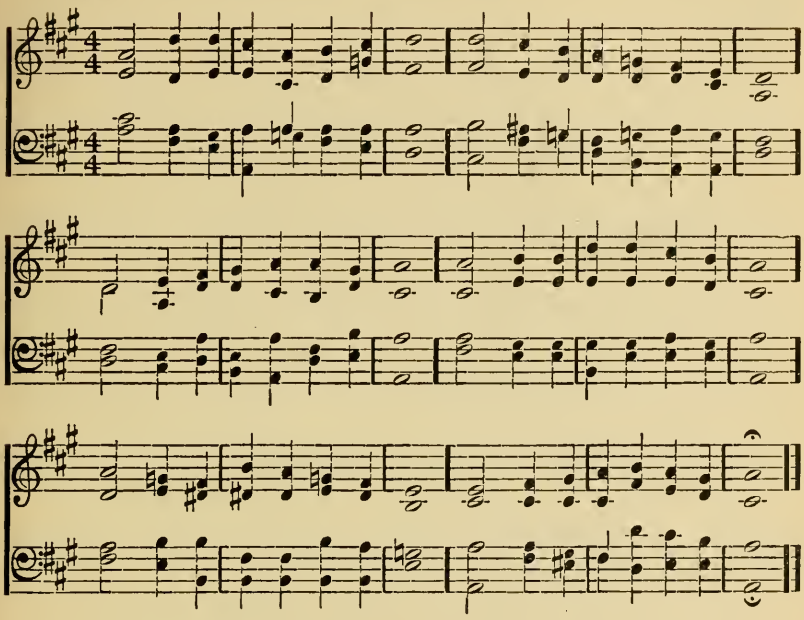

1. Pána Boha vy národy
Chválte Ho všetký zástupy!
Lebo milosrdnosť svoju,
Udeľuje nám každému;
I pravda jeho ostáva,
Až na veky, Halleluja!

48. Česť a chválu Pánu vzdávajte! Žalm 118.

(NÁPEV: ŽALM 66.)

1. Česť a chválu Pánu vzdávajte!
Bo je ustavične dobrý;
Jeho meno vzdy vyvyšujte,
Bo je večne milosrdný.
Izrael! hlásaj to s radosťou
Na chválu Pána svojeho,
Že sa s jeho večnou milosťou
Srovnáva dobrota jeho.

2. Keď v čas veľkej mojej úzkosti
Vzývajúc, k Pánu som volal,
On zo svojej dobrotivosti
Moju prosbu hneď vyslúchal.
On vždy po otcovsky zachádza
So mnou, v času všelijakého;
Tak hoc bieda na mňa prichádza,
Nebudem sa báť žiadneho.

3. Pán je sila života môjho,
A ja len vždy o Ňom zpievam;
Bo On v čas súženia každého
Je môj vysloboditeľ sám.
Preto spev spasení a chvála
Zneje v stránkoch verných všade.
Pravica Pána učinila
Nám na spásu veci slavné.

4. Požehnaný, kto v mene Pána
Prichádza k nám s veľkou slávou,
Vám patrí naša česť a chvála,
Ktorí ste z Božieho domu
Boh silný zo svojej milosti
Že nás dnes ráčil osvietiť:
Nuž zato obeti vďačnosti
Máme hojne Jemu činiť.

49. Blahoslavení sú ľudia takí. Žalm 119.

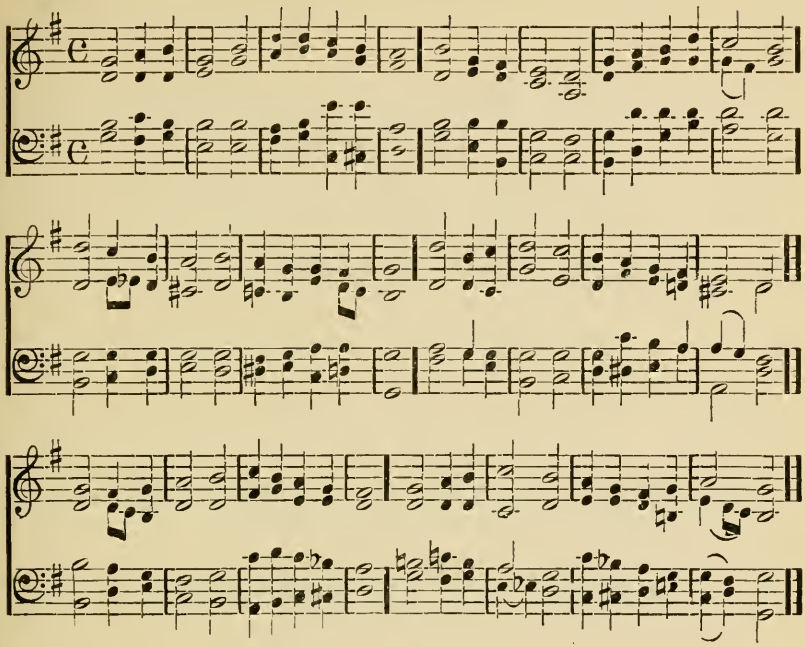

1. Blahoslavení sú ľudia takí,
Ktorí majú obcovanie ctnostného;
A preblažený bývajú všetci,
Ktorí chodia v zákonu Boha svojho;
Jeho svedoctvá zachovávajú,
A čistým srdcom Jeho vždy hľadajú.

2. A požehnaní sú aj tí zjavne,
Ktorí nečinia žiadne neprávosti;
Len po cestách Pána chodia verne,
Nasledujúc len čisté nevinnosti.
Prikázal si nám, svätý Jehova!
Zachovávať rozkazov tvojho slova,

3. Z celého srdca Ti chválu vzdávam,
Že mňa učíš na sväté svoje súdy,
Ktorých čistotu pred každým vyznám;
A ja zachovám zákon tvoj v čas každý,
Len na to T'a prosím, Pána svojho,
Ne ráč opustiť nikdy, sluhu svojho.
4. Vyslúchaj modlibtu moju, Pane!
Keď volám k Tebe zo srdca čistého;
Nech plním vždy prikázanie tvoje,
Pomáhaj mne, Pane, z príbytku tvojho,
Vo všetkom tak verne sa spravovať:
Aby som tvoj zákon mohol zachovať.

50. K horám patrím ja vesele. Žalm 121.

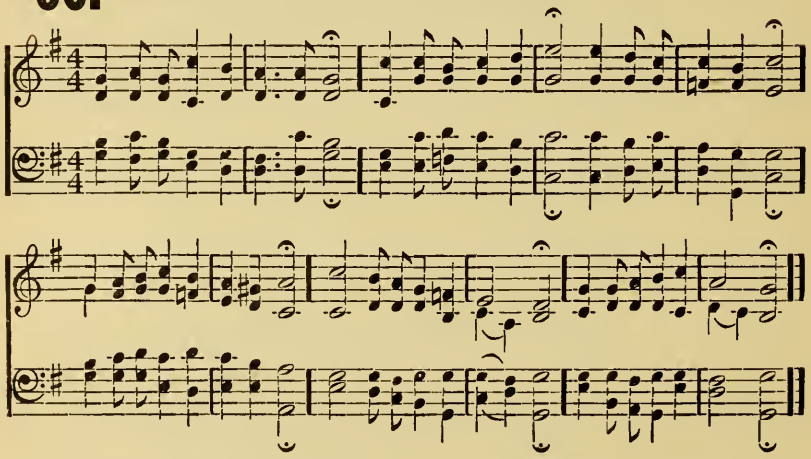

1. K horám patrím ja vesele,
Kam i sám pospiecham:
Odtiaľ pomoc čakám.
Pán Boh jest moje úfanie,
Ktorý nebe, zem stvoril,
Tak nám svoju moc zjavil.

2. Ver, On nedopustí nikdy
Klesnúť tvojim nohám,
Lebo ťa stráži sám.
On nedriema v žiadnej chvíle
A nespí tvoj Ochranca,
Kto stráži Izraela,

3. PánBoh je strážca tvoj verný
I tvoja záclona,
Tebe vše prítomná.
Tak slnce, mesiac neškodí
Tebe v noci, nie vo dne,
Líce tvoje nezbije.

4. Pán Boh nech teba varuje,
Dušu tvoju stráži,
Od zlého nech chráni,
Tiež On sám nech požehnáva,
I tvoje predsevzatie,
Ak teraz, tak i večne.

---

51 Raduj sa srdce moje. Žalm 122.

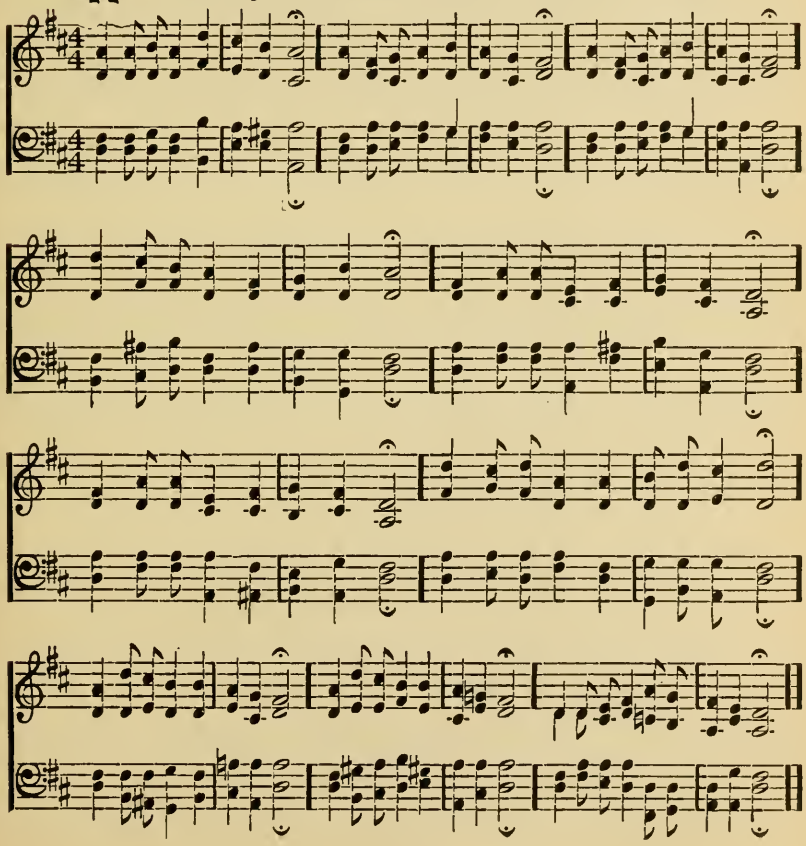

1. Raduje sa srdco moje,
Keď počujem toto slovo:]
Poďme do domu Božského,
Do mesta Pána slávneho.
Nuž všetci ľudia hľadajte,:]
Ktorí sa Boha bojíte,
Hľadajte toto miesto sväté!
Kde na slávnom trone sedí,:]
Kto nás požehnaním darí,
Toho Pána tu vychvalujte.

2. Nech prebýva v tvojich múroch
Svätý pokoj medzi ľuďmi;:]
Láska, pravda tiež nech bydlí
Tak i šťastie v tvojich domoch.
Pre mojich milých pokrevných:]
Priateľov tu bývajúcich,
Nech Boh dá pokoja stáleho.
Pre svätosť tohoto miesta,:]
Kde sa Pánu dáva úcta:
Vinšujem ti všetko dobrého.

52. Ktorí v Hospodinu skladaju. Žalm 125.

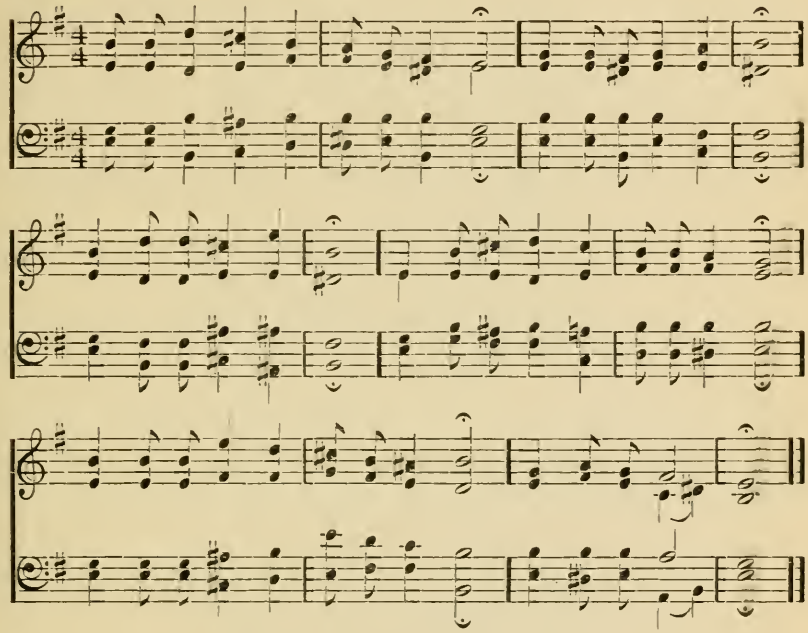

1. Ktorí v Hospodinu skladajú
   Bez pochybovanie.
   Vždy svoje úfanie:
   Ti nepohnutelne stáť budú.
   Jako Sion je stály vždycky,
   Po večné veky.

2. Jak Jeruzalem zo všetkých strán
   Hory obkľučujú,
   Múry ohradzujú:
   Tak ľud svoj verný ohradí Pán.
   Udelí mu i pomoc svoju,
   Potrebný jemu.

3. Bo Pán Boh ľud svoj neopustí,
V Ňom vždy úfajúcich,
Pravdu milujúcich
Verných, z rúk svojich nevypusti.
By ích bezbožníci nesviedli,
V hriechu nežili.

4. Hospodinu dobrý! čiň dobre,
Majúcim vše srdce
Úprimné a čisté;
Než bezbožných nepripusť k sebe.
Tvojim dietkam daj pokoj stály,
O Bože, svätý!

---

53. Nech človek buduje, jak chce. Žalm 127.

(NÁPEV: ŽALM 117.)

1. Nech človek buduje, jak chce,
Keď mu Boh v tom nepomáha,
Práca jeho je daromná;
I mesto keď neratuje,
Daromní sú stráž a bdenie,
Bez Boha nič neprespeje.

2. Márna teda vaša snažnosť,
Že ráno k prácam vstávate.
A večer pozdno líhate,
Nesmiete ani jesť na dosť.
Kdežto koho Pán miluje,
Dá mu ľahko všetko hojne,

3. Jak slávnym dedictvom, z lásky
Darí nás Boh i s dietkami,
Zdarnými, by prekvitaly
V spanilosti, šľachetnosti.
Oni sú, jak mzda života,
Čo dáva Pána dobrota.

4. Jak tie prudké, silné strely
V rukách mocného víťaza,
Keď sa strojí isť do boja:
Tak sú nám zdarené dietky;
Vktorých potechu, radosti,
Najdu otcovia i matky.

5. Šťastný je vždy taký človek,
Kto zdobý svoj dom s dietkami;
Bo to na slávu mu slúži,
Povýši jeho domu česť.
Ten v brány pred nepriateľmi
Bude stáť smele bez haňby.

54. Šťastný, kto v bázni Božej. Žalm 128.

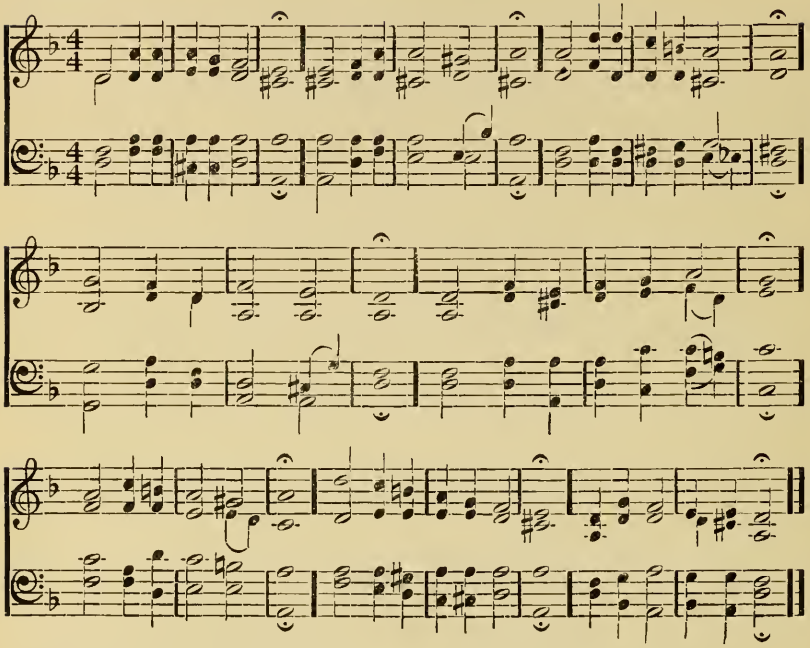

1. Šťastný, kto v bázni Božej
Strávy svoj celý vek;
V Ňom skladá svoju nádej,
Dáva Mu slušnú česť.
Z prác rúk tvojich budeš mať
Slušné vyživenie,
Budeš nad sebou vídať
Božské požehnanie.

2. Manželka tvoja v dome
Ako ten kmeň vinný,
Rodu tvojho prinesie,
Tak ťa spásou darí.
Uvidíš zdarné deti
Kolo svojho stolu,
Jak stromčoky v čas jarný
Oslazia strasť tvoju.

3. Také, hľa, požehnanie
Bude ten muž vždy mať,
Ktorý v úprimnej láske
Bude sa Boha báť.
I tebe požehnanie
Sošle Pán s Siona,
Dá tebe veci dobré
Vše z Jeruzalema.

55. K Tebe, Bože ľútosti. Žalm 130.

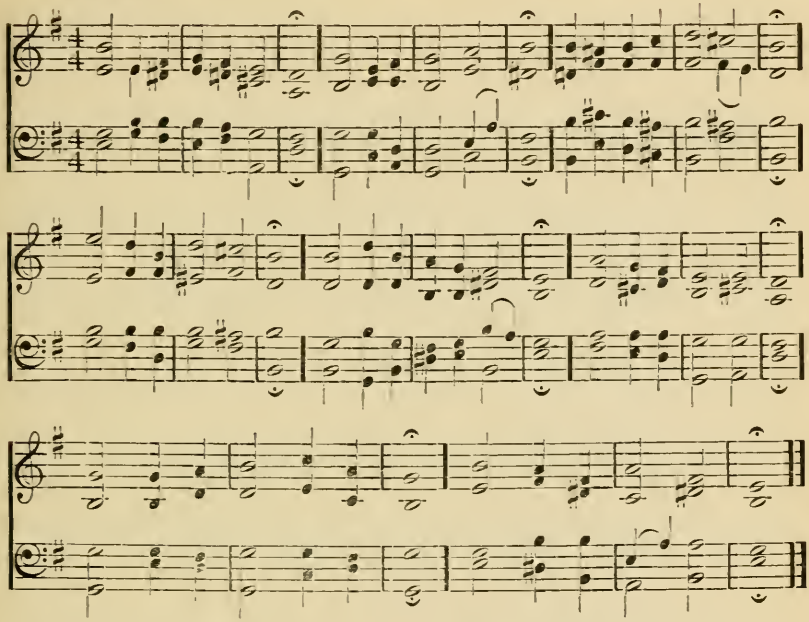

1. K Tebe, Bože ľútosti
Dňom i nocou volám;
Z tej biednej hlbokosti
Pane! Teba vzývam.
K mojim pokorným prosbám
Nakloň uši svoje,
A ráč mňa vyslúchať sám,
Bo túžim po Tebe.

2. Keď by si nás chcel trestať,
Ak sme zaslúžili,
Kto by mohol tak ostať,
Bože spravodlivý?
Ty si však hotový vše
Odpustiť z milosti,
Aby tak meno tvoje
Ctil a slávil každý.

3. Preto dúfanie svoje
V Pánu Bohu skladám,
A v smútku v jeho slove
Potechu vždy mávam.
Pána v pevnej nádeji
Caká duša moja,
Lepšie, jak ten stráž nočný
Caká na svit rána.

4. L'ud Boží vyvolený,
Čakaj Pána svojho,
Lebo lásku, milosti
Najdeš vždy u Neho.

On iste Izraela
Z všetkých vín vykúpi,
Bo kto len v Pánu dúfa,
On toho — ver' — spasí.

---

56. Sluhovia Pána večného. Žalm 134.

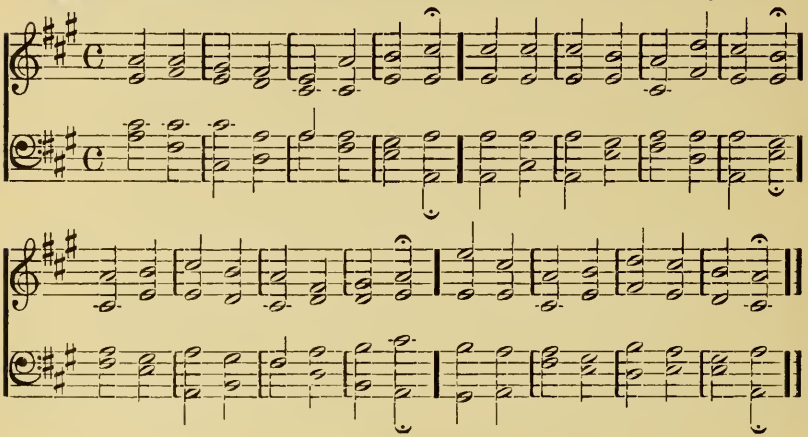

1. Sluhovia Pána večného
Chválte vždycky Boha svojho,
Ktorí pred Ním vo dne v noci
Stojíte službe vernosti.

2. Ruky svoje pozdvihujte,
Zpievajte Mu v jeho dome,
Tak dajte česť Najvyššiemu,
A povedzte tak každému:

3. So Siona vás požehná
Pán, a všetko dobre vám dá;
Ten, kto nebe i zem stvoril
Tak dobrotu svoju zjavil.

57. Halleluja, zvyšujte! Žalm 135.

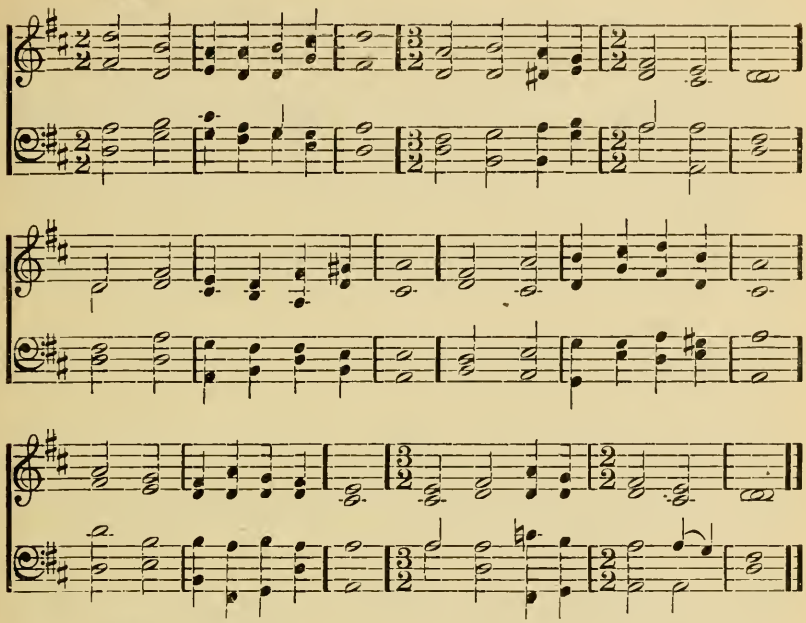

1. Hallelujah, zvyšujte!
Meno svätého Boha;
Slávu jeho zvestujte,
Všetci sluhovia Pána,
Ktorí pred Ním stojíte
V rozkošnom Pána dome.

2. S chválou Boha vzývajte,
Bo je dobrý Hospodin;
Zalmy Jemu zpievajte,
Slávny každý jeho čin.
Jakoba si zvolil Pán,
Izrael mu za ľud dán.

3. Ja znám, veliký že jest,
Pán, sám Tvorca oblohy;
A našeho Boha česť
Vyššia nad všetke časy.
Pán, čo chce, to učiní
V nebe, zemi, na mori.

4. Pán sám toho dôvodí,
Že sa pary dvýhajú,
Zemské, trasú útroby,
Keď sa blesky mihajú;
On tiež vietor zo skalísk
Vývodí z svojich skladísk.

5. Meno tvoje, Bože náš!
Večne sväté zostane;
Bo keď súdy vynášaš,
Tvoj ľud zastaneš verne.
Tvojich divov pamiatka
Aj u vnukov zostáva.

6. Všetci Pána večného,
Ktorí sa Ho bojíte,
I veľkú lásku jeho
Radosťou vychvaľujte.
Dvíhajte ruky hore
Ku Pánu na Sione.

---

58. Slávte Pána dobrého! Žalm 136.

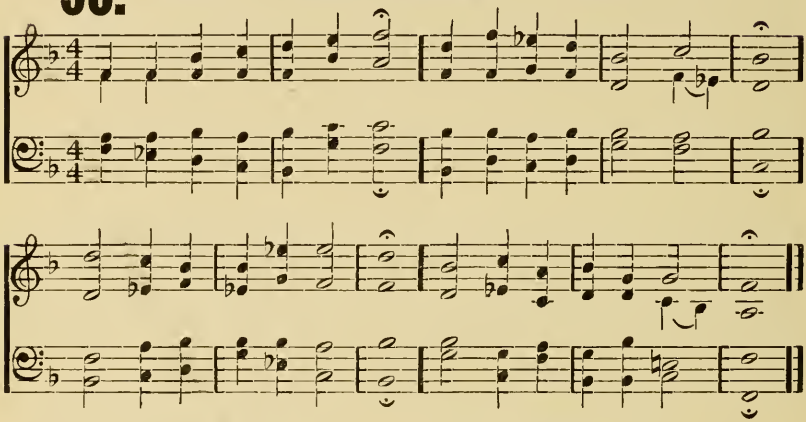

1. Slávte Pána dobrého!
V láske vše bohatého;
Bo jeho milosrdnosť,
Trvať bude na večnosť.

2. Slávte Pána nad pánmi,
Nenie Mu rovný žiadny;
Bo jeho milosrdnosť
Trvať bude na večnosť.

3. Slávte Ho ľudia všetci,
Ktorý činí zázraky;
Bo jeho milosrdnosť,
Trvať bude na večnosť.

4. Sávte Boha živého,
Nenie nad Ním vyššieho;
Bo jeho milosrdnosť,
Trvať bude na večnosť.

5. Toho, kto slovom svojim,
Nebesá múdro stvoril;
Bo jeho milosrdnosť
Trvať bude na večnosť.

6. On každé telo chová
A pokrm jemu dáva;
Bo jeho milosrdnosť,
Trvať bude na večnosť.

7. Tak nech každý velebí
Pána silného v nebi;
Bo jeho milosrdnosť
Trvať bude na večnosť.

59. S celým srdcom chválim Teba. Žalm 138.

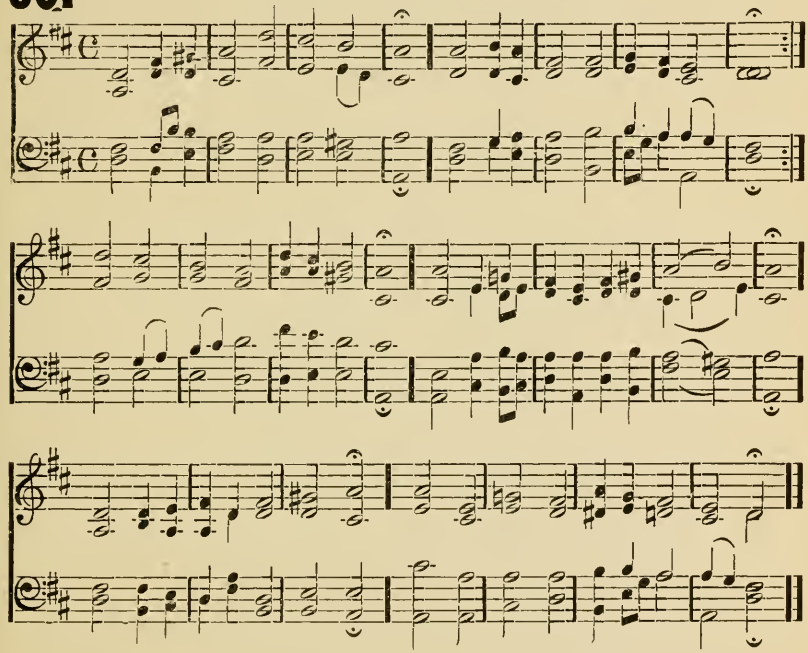

1. S celým srdcom chválym Teba,
Pane, dobrotivý Bože môj!:]
Nad časámi vyznávam ťa,
Rád prednášam o Tebe zpev svoj.
Klaňajúc sa v chráme tvojom,
Česť, slávu mena tvojho vzývam;
Pre milosrdenstvo tvoje,
Pravdu tvoju srdečne hlásam.

2. Slávu svoju rozširuješ,
Bo čo povieš, všetko dokončíš;:]
Keď volám, hneď ma ratuješ,
V potrebe mne pomoc udelíš.
Tak Teba národy všetke
I kráľovia budú tiež sláviť,
Keď očujú slová tvoje:
Že ích chceš z hriechu vyslobodiť.

3. Pane, Ty cestou podivnou
A milostne spravuješ všetko;:]
Preto Teba oslavujú
Tu dol, tam hor v nebes vysoko.
Bo ač si i vyvýšený,
A preslávny tron svoj v nebi máš,
Rád patríš na pokorného,
Než i pýšneho ž d'aleka znáš.

4. By som chodil i v súžení
Ty mňa chrániš a posilňuješ;:]
Proti nepriateľskej zlosti
Pomoc svoju mi udeľuješ.
Čo Pán začal, to dokná
Za mňa v svojej večnej dobroty,
Tak nech nikdy neprestáva
Práca tvoja, zostaň vždy s nami.

---

60. Ráčil si mňa zkúsiť, Pane! Žalm 139.

(NÁPEV: ŽALM 30.)

1. Ráčil si mňa zkúsiť, Pane!
Znáš dobre, čo býva vo mne,
I moje všetky snažnosti
Máš vždycky v dobrej známosti.
Buď, že sedám, abo keď vstávam,
Ty znáš hnutie môjho srdca sám.

2. Znáš, o môj predrahý Pane,
Všetky skutky, cesty moje,
Keď líham, abo keď vstávam,
Vidíš všetko kolo mňa, znám.
I moju reč, prv než vypoviem,
Že Ty dobre znáš: istotne viem.

3. Tu i tam, i vôkol všade,
Milosť tvoja sa zjavuje,
Tu zem, tam nebo s hviezdami,
Skvie sa v žiare tvojej slávy.
A tá žiara i mňa osvieti
Keď ku Tebe pozdvihnem oči.

4. Tvoja Božská moc preslávna
Nekonečného kráľovstva,
V ňom všetko tak obkľučuje,
Jak obkľúči ostrov more;
Alebo jak tá krásna dúha
Objíma vysoké tam nebá.

5. Kam utiecť môžem pred Tebou?
Kam sa skryť pred dušou Tvojou?
Však na zemi a na nebi
A pod zemou v tmavej noci,
Pane! tam si všade prítomný,
Na rozkaz tvoj i hrob mňa zradí.

6. Keď s pomocou rannej žiare
Preč i za najďalšie more
Chcel bych prudkosťou zaletetť,
A tak od Teba preč utiecť,
Náhle by mňa i tu dosiahla,
Tvoja, — mňa — trestajúca ruka.

61. Pane! Pred lstivých, nešľachetných. Ž. 140.

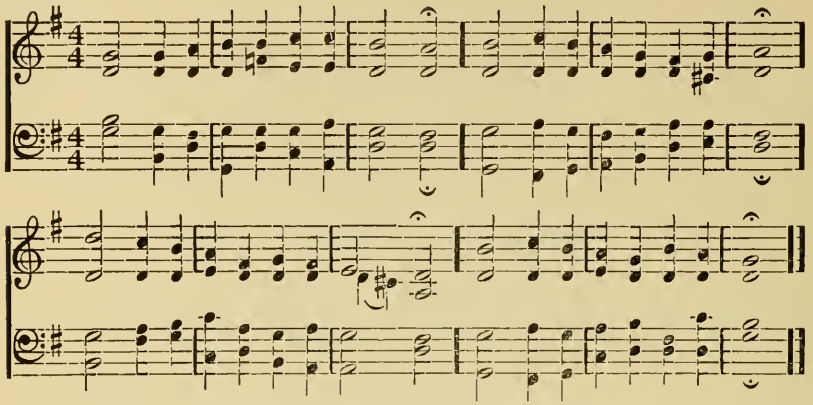

1. Pane! pred lstivých, nešľachetných
   Ty sám ráč mňa ochraňovať,
   I pred zlosťou ľudí ukrutných
   Ráč mňa bezpečne zachovať.
2. Pane! pred ľuďmi bezbožnými
   Dušu moju sám ostríhaj,
   Ktorí chcú zkaziť moje snahy,
   Ty ma od ních zachovávaj.
3. Ty si Pane vše sila moja,
   Že môžeš mňa vyslobodiť;
   Tvoja milosť mňa vždy zastiera,
   Či môže mne kto uškodiť?
4. Znám, že Pán dľa svojej milosti
   Zastane aj chudobného,
   Príde čas jeho velebnosti,
   Že pomstí potlačeného.
5. Spravodliví s veľkou radosťou
   Budú meno Tvoje sláviť;
   I na veky s dobrou nádejou
   Pred lícom tvojím budú žiť.

62. Ku Tebe volám, o môj Bože! Žalm 141.

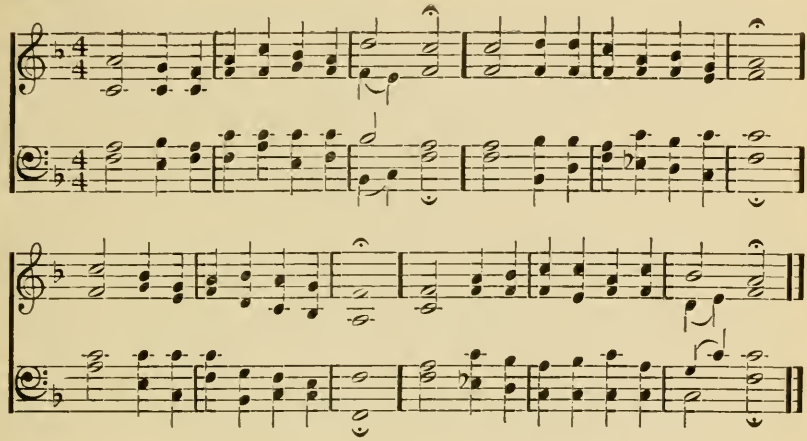

1. Ku Tebe volám, o môj Bože!
   Prispieš mne na pomoc, Pane!
   Teba žiada moje srdce,
   Nuž vyslúchaj vzývanie moje!

2. I moja terajšia modlitba,
   Ktorá zo srdca pochádza,
   Nech pred tvoju tvár prichádza,
   Jak vďačná večerná offera.

3. Stráža ducha tvojho svätého
   Ráč k ústam mojim postaviť,
   By som znal, ak mám hovoriť,
   A neurazil nie žiadneho.

4. Nedaj sa chýliť srdcu môjmu
   Na zlo a činiť zlé skutky,
   Nedaj, by mňa falošníci
   Priviedli snáď na krivé cesty.

5. Však nech ma trestá spravodlivý,
   Vďačne to príjmem od neho,

Jak masť oleja drahého,
Aj to mi na dobro poslúži.

6. Len na Teba patríme, Pane!
Duša naša Teba vzýva;
Zachovaj nás od osídla,
Bo len v Tebe úfanie máme.

---

63. Vyslyš, Pane, modlitbu moju! Žalm 143.

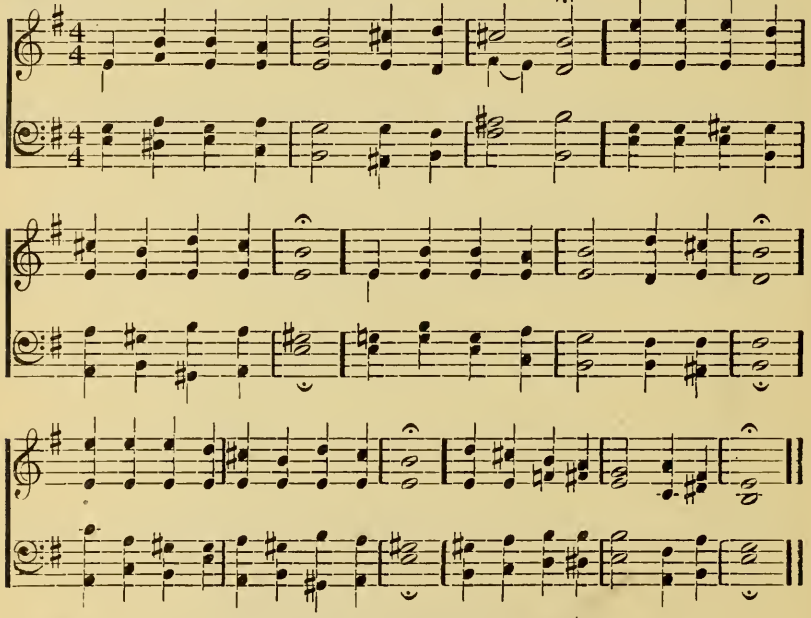

1. Vyslyš, Pane, modlitbu moju!
Obráť sa ku mne s láskou svojou,
Dľa zasľúbenej milosti;
Vyslyš moju prosbu pokornú,
Dľa tvojej spravodlivosti.

2. Nevolaj mňa do súdu tvojho,
Pre hriešnikov veľmi hrozného,
Za moje zlé, ťažké viny;
Bo nenie zo živých pred Tebou,
Ani jeden spravodlivý.

3. Preto celou dôverou, Pane,
Ku Tebe dvíham ruky svoje;
Duch môj smutný Teba žiada,
Jak tá suchá zem ovlaženie,
Nech ma chráni láska tvoja.

4. Ráč ma skoro vyslúchať, Pane!
Lebo duch môj už hynie vo mne;
Neskrývaj svätú tvár svoju,
Bo budem podobný k tým náhle,
Ktorí do hrobu vstupujú.

5. Udeľ mi smilovania svojho,
Bo dúfam len v Tebe samého,
Ráč mi javiť cesty svoje,
By po ních kráčajúc vždy rovno:
Dostal sa duch môj ku Tebe.

6. Nauč ma plniť vôľu Tvoju,
Tebe Pane vzdať úctu svoju.
Však len Ty si Boh môj večný,
By som však kráčal cestou pravou:
Nech ma vodí duch tvoj svätý.

7. Ráč ma obživiť, o môj Bože!
Učiníš to pre meno svoje;
A pre spravedlivosť tvoju
Ukáž mi smilovanie svoje,
Vyvoď z biedy dušu moju.

64 Chváľže, chváľ, o duša moja!

Žalm 146.

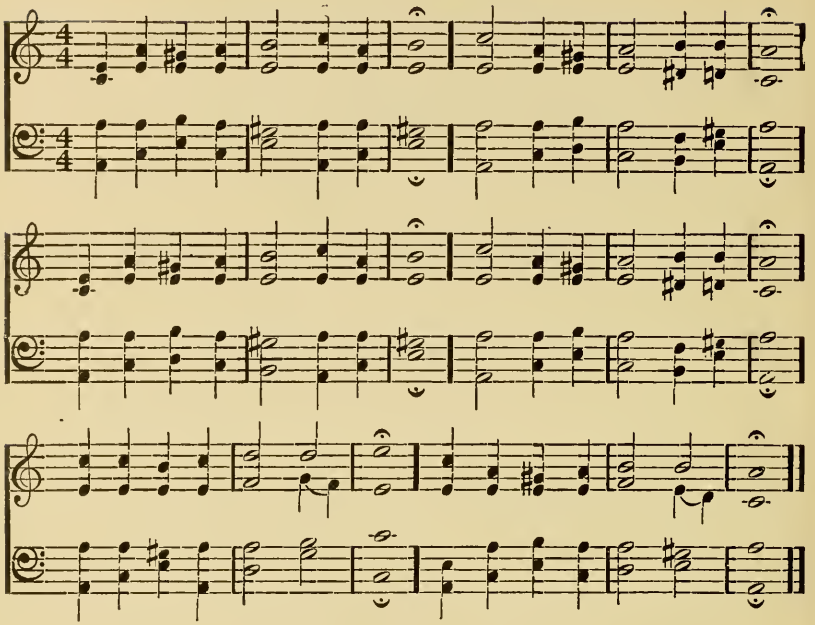

1. Chváľ že chváľ, o duša moja,
Pána Boha svojeho!
Moja pieseň pozostáva
S zvelebovania Jeho.
Áno, pokým život mám,
Len Jemu chválu spievam.

2. Úfnosť svoju neskladajte
V žiadnej svetskej márnosti;
V človeku tiež nedúfajte,

Bo niet uňho pomoci.
Však, ak ho duch opustí,
Telo sa hneď v zem vráti.

3. Všetka reč i myseľ jeho
V ten deň s ním spolu zhynie;
O blažený ten ktorého
Boh Jakobov varuje,
Kto skladá svoju nádej
V Bohu svojom najradšej.

4. Pán, ktorý zem i nebesá
I more múdro stvoril;
I to, čo sa v nich nachádza,
Svojou rukou učinil:
Jeho pravda i vernosť,
Trvať bude na večnosť.

5. Pán chráni i príchodzého,
Sirôtku neopustí;
On má starosť na každého,
Podporuje i vdovy.
Ale cestu bezbožných
Podvráti, zhubí zlostných.

65 Chváľte Pána všetci spoločne!

Žalm 147.

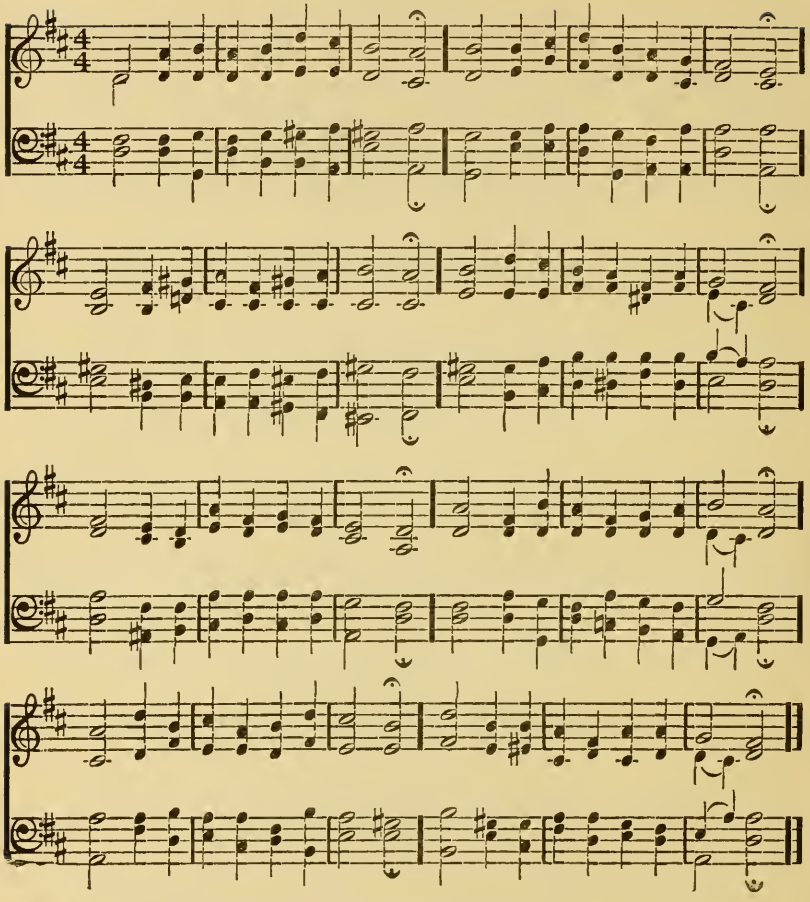

1. Chváľte Pána všetci spoločne!
Na Jeho česť žalmy spievajte!
Bo to je rozkošná vec pred Ním,
By Ho chválili srdcom vďačným.

On Jeruzalem zas zbuduje,
Na chválu a na úctu sebe;
Ľud svoj verný a rozptýlený,
Shromaždí zas z púhej dobroty.

2. Skrúšené srdce on zahojí,
Dušu utrápenú ukojí
Ich rany On sám zaväzuje,
Balzámom svojim uzdravuje.
Bo kto môže hviezdy spočítať,
A im dľa mena rozkazovať:
Ten môže s nami činiť, čo chce,
Lebo sme všetci v jeho ruke.

3. Boh náš je v pravde tak veľký Pán,
Že s ním žiadon nemôž byť srovnán.
Jeho moc a múdrosť tak veľká,
Že sa ani vysloviť nedá.
Však On tým neškodí žiadnemu;
Než radšej pomáha núdznemu;
Pokorných milostne povýši,
Než bezbožných až na zem sníži.

66 Chváľte Pána na výsosti!

Žalm 148.

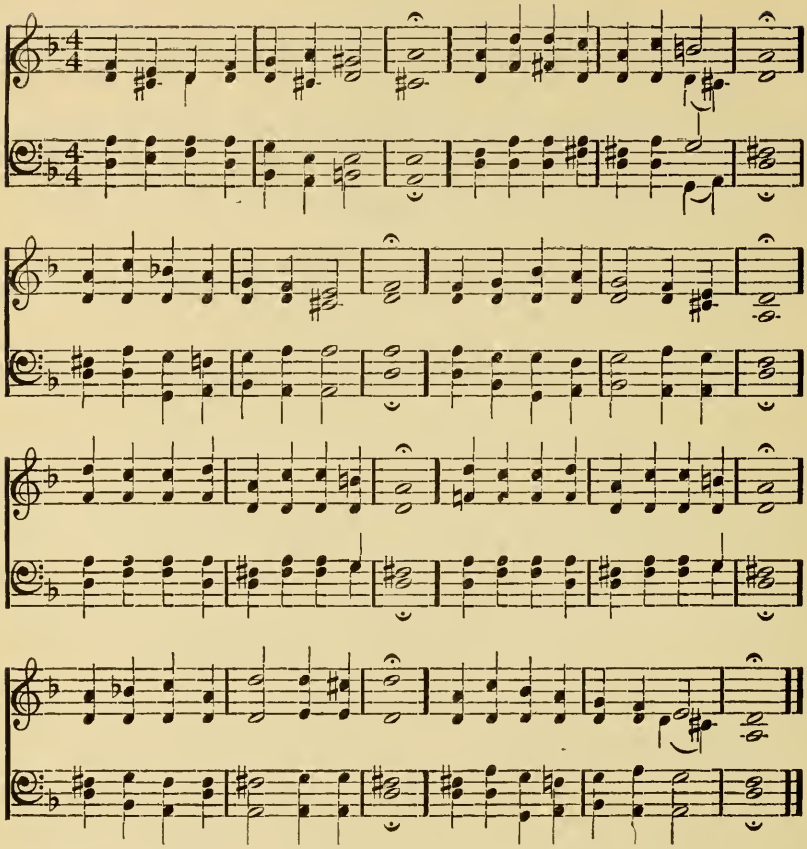

1. Chváľte Pána na vysosti!
V sláve nebeskej jasnosti,
Ktorí Mu v raji slúžite,
Pred tronom jeho stojíte;
Chváľte všetci anjeli Jeho!

Kráľa neba najslávnejšieho.
Chváľte Ho mesiac i slnce,
I vy hviezdy jasné, skvelé.

2. Pána vy nebá vysoké
I vy chmáry vlahy plné,
Vznášajúc sa na výsosti,
Chváľte Jeho z úprimnosti.
Slovom tvorovia vyšší všetci, :]
Chváľte meno Pánovo vždycky;
Bo On len slovo vyslovil,
Hned' všetky veci sám stvoril.

3. On všetkému cieľ vymeral,
Aby v tom na veky trval.
Velryby i hlbokosti,
Chváľte Pána všetky tvory;
Hrom, oheň sňah i krupobitie, :]
Vy pary, vetry a víchrice,
Čo konáte vôľu jeho:
Chváľte Pána cti hodného.

4. Mládenci,, spanilé panny
Chváľte Pána i vy starci;
Lebo jeho meno sväté,
Prevyšuje zem i nebe.
On povýši stav ľudu svojho, :]
Dá mu hojne všeho dobrého.
Nuž spievajte všetci verní:
Chvála Pánu až na veky.

67 Chváľte Pána silného!

Žalm 150.

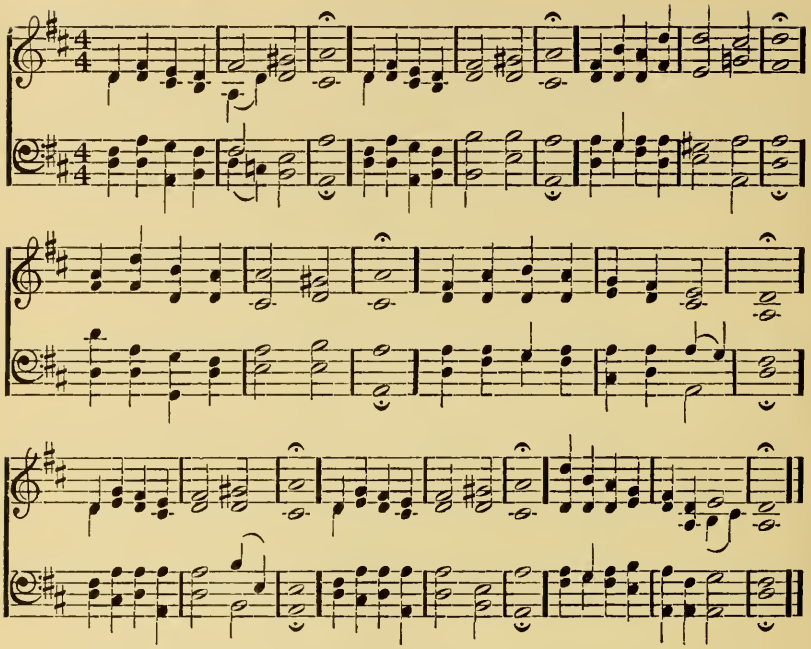

1. Chváľte Najmocnejšieho
Chváľte Najsvätejšieho,
Ktorý na nebi sedí,
Na všetko jasne hľadí,
V svojej veľkej dôstojnosti,
I z mocných skutkov jeho:]
Vidiac ho dňa každého!
Chváľte ho z pravej vďačnosti!

Piesne Nábožné.

Piesne pred Službami Božími.

68 Ve jménu Boha večného.

Nápev: Duchu svätý ráč prísť ku nám.

1. Ve jménu Boha večného,
Stvoriteľa a laskavého,
Službu svätú začíname,
Tak srdečne zaspievame,
Pane! v nebeskej jasnosti,
Osvieť nás svetlom múdrosti,
By sme tvoju pravdu znali,
Bludárstva sa varovali,
Halleluja! Halleluja!

69 Svätý Bože, hoc Tebe.

Nápev: Ježiš sa nám narodil.

1. Svätý Bože, hoc Tebe,
Tam hore v jasnom nebe
Všetci svätí spievajú,
Predsa keď v tvojom dome,
I národovia zeme
Pred Tebou sa klaňajú:
Spolu si s nimi.
V duchu svojom s poníženými;
Preto i my pred Tvojou
Jasnotou:
Pokoríme sa v duchu,
S vrúcnosťou;
Tak nech obsiahne vyslechnutie,
Naše shromaždenie.

70 Svätý, svätý, svätý.....

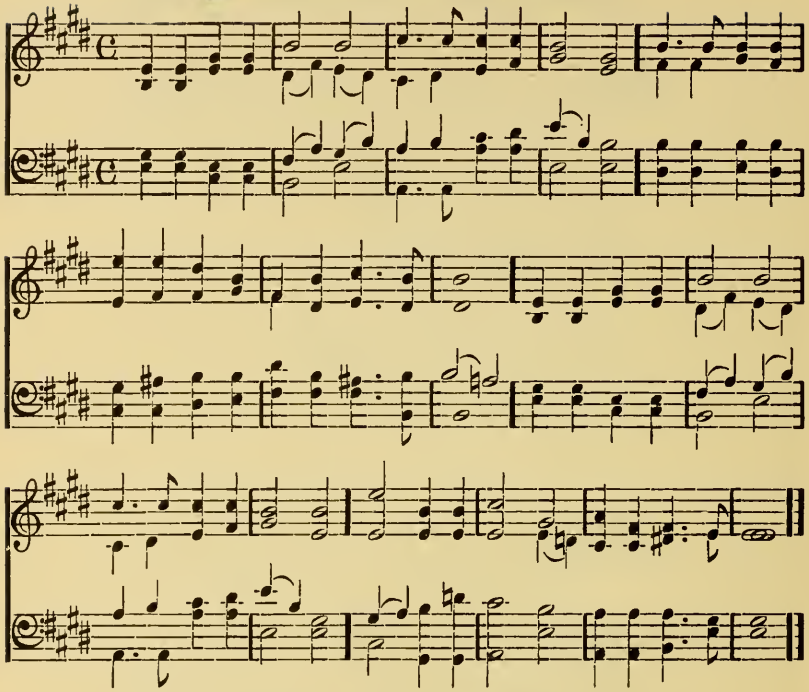

1. Svätý, svätý, svätý, Pán Boh všemohúci,
Z rána hneď náš hlas a srdce v piesni vznáša sa;
Svätý, svätý, svätý, v milosti a moci
Tys' naším Bohom, Svätá Trojica!

2. Svätý, svätý, svätý! Teba v každej dobe
Množstvo vykúpených v nebi ctí a velebí;
Cherubín a Seraf klaňajú sa Tebe,
Ktorýs' bol, si a trváš na veky!

3. Svätý, svätý, svätý! Skrytý v jasu neba
Tvoju slávu slabé oko naše nevidí,

Len Ty sám si svätý, žiadon okrem Teba,
Ty si zdroj všetkej moci, čistoty.

4. Svätý, svätý, svätý, Pán Boh všemohúci!
Všetky Tvoje skutky meno Tvoje slávia;
Svätý, svätý, svätý, v milosti a moci,
Tys' naším Bohom, Svätá Trojica.

71 Hospodin zástupov.....

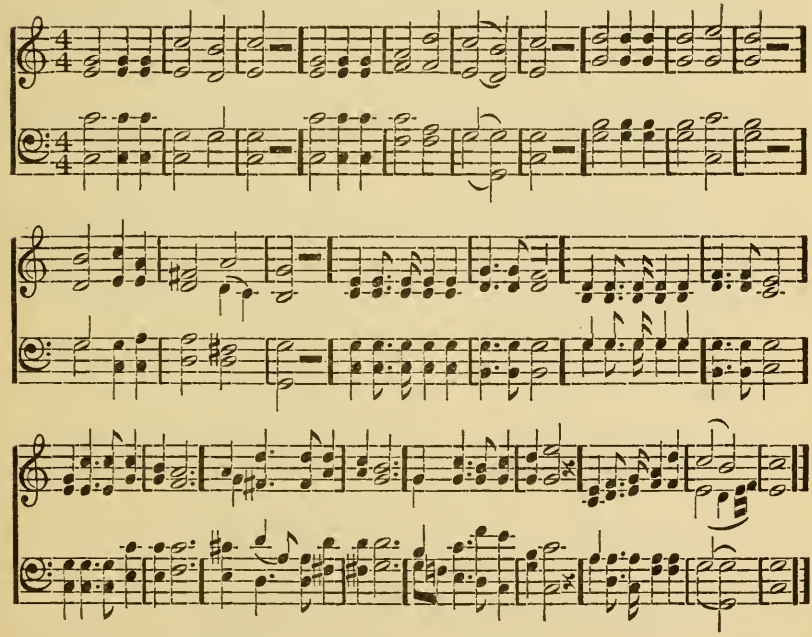

1. Hospodin zástupov,
Boh požehnaný večne,
Známy v krajoch všetkých,
Je Boh náš Hospodin
Halleluja! Halleluja!

Halleluja! Halleluja!
Od vekov na veky,
Od vekov na veky,
Od vekov na veky,
Chválte Ho vd'ačne všetci.

2. Nie v ľudí, bo sú stín,
Nie v telu, ktoré hyne,
Len v Toho dúfame,
Čo nikdy neklame;
Halleluja! Halleluja!
Halleluja! Halleluja!
Len Ty sa k nám tev znaj,
Len Ty sa k nám tiež znaj,
Len Ty sa k nám tiež znaj,
Len Ty sa k nám tiež znaj,

3. Preblažený ten ľud,
Čo Teba v Kristu hľadá,
A kráľa večného
Chce sladké niesť jarmo,
Halleluja, Halleluja!
Halleluja, Halleluja!
Tvoja ruka večne,
Tvoja ruka večne,
Tvoja ruka večne,
Jemu zahynúť nedá!

4. Proti lži a pýche,
Tvoja rada bude stáť,
Čo's začal, to nedáš,
By zkazil satanáš,
Halleluja, Halleluja!
Halleluja, Halleluja!
Od slávy k sláve vždy,
Od slávy k sláve vždy,
Od slávy k sláve vždy,
Tvoja ríša pojde diaľ.

5. O Pane, daj tiež nám,
Nech v bázni Tvojho slova
Beh verne konáme,
Pokým sme na tom svete;
Halleluja, Halleluja!
Halleluja, Halleluja!
Padám k nohám tvojim,
Padám k nohám tvojim,
Padám k nohám tvojim,
Tam pred trônom Beránka.

72 Nedostatok.....

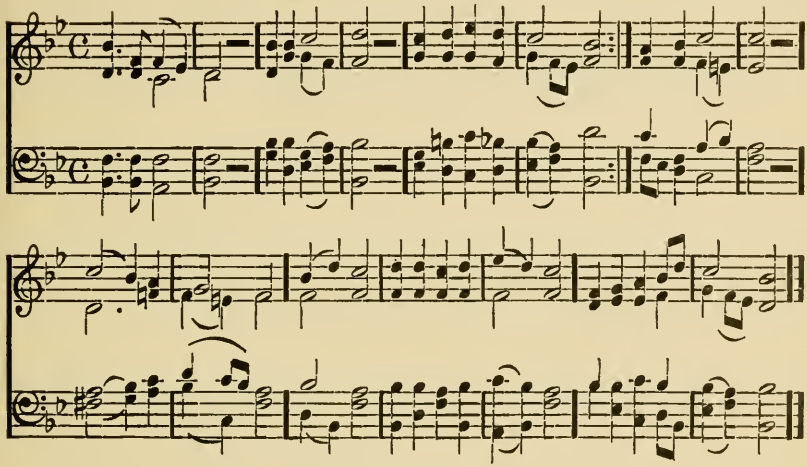

Nedostatok
Trpíme my
Bez pomoci z neba,
Ale úfnosť
Bože večný
Skladáme vždy v Teba
Pomôž Pane!
Slúžiť Tebe,
By sme Krista poslúchali,
A dľa Neho žili.

73 Aj s radosťou srdca svojho.

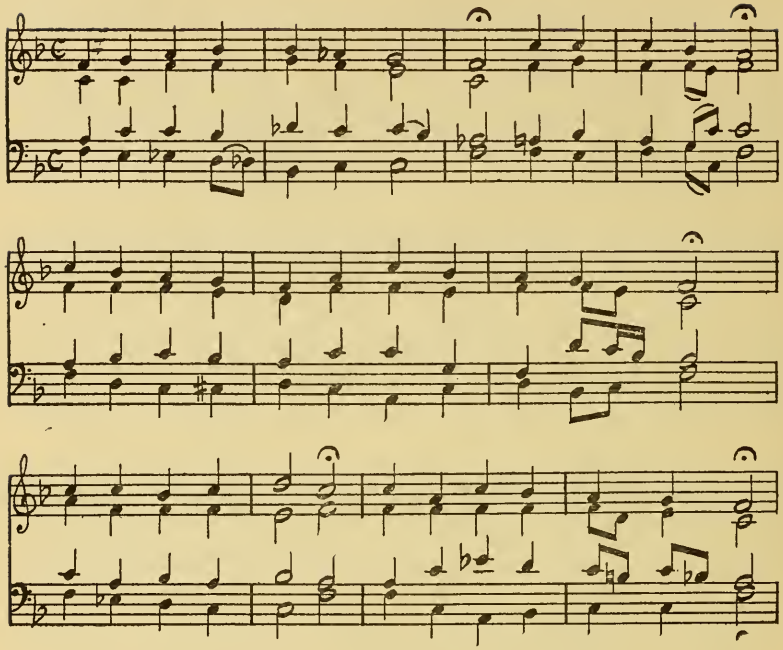

1. Aj s radosťou srdca svojho
   Večný Bože náš!
   Vstúpime do shromaždenia svatého,
   Do kostola tvojho,
   Večný Bože, Otče náš!

2. Pred tebou sa postavíme,
   Večný Bože náš!
   Obeť pravej viery Ti prinášame;
   Teba vyznávame,
   Večný Bože, Otče náš!

3. Zachovaj v pokoju mile,
Večný Bože náš!
A shromaždenie sväté v pravej viere,
Nech Ťa ctí vždy verne,
Večný Bože, Otče náš!

---

74 Tým sa tešíme.

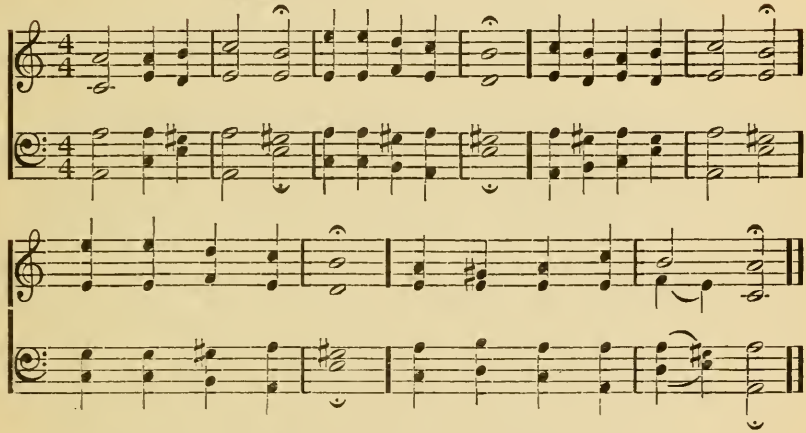

1. Tým sa tešíme, — keď počujeme,
Hlas volania Tvojho,
O večný Bože! — do chrámu svätého.

2. Pane! pred Tebou — s poníženosťou
Tu sa postavíme;
Daj slova svojho, — po ktorom túžime.

3. Daj Bože svojmu — ľudu vernému,
V všetkom spomoženie;
Chráň od útisku — svoje shromaždenie.

Pas cirkev svoju, — v tichom pokoju,
V čas nebezpečenstva;
Ráč nás obhájiť — v prostred protivenstva.

5. Tak buď česť, chvála, — I večná sláva
Bože, Otče Tebe!
I s Synom svojim, s Duchom svätým v nebe.

---

75 Chváľte Boha najvyššieho.

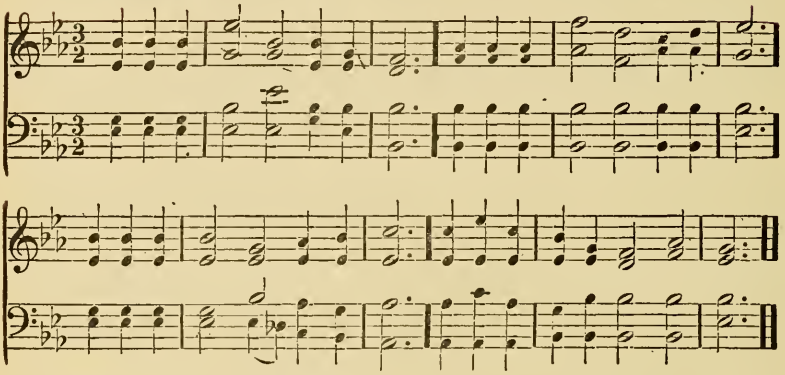

1. Chváľte Boha najvyššieho!
Postavte sa pred tvár jeho,
Starí, mladí, mužia ženy,
Oslávte Ho s nebešťany.

2. Vchádzajte do domu Jeho.
Učte tomu aj iného,
Ku nohám Jeho sa klaňať,
Boha, Kráľa zvelebovať.

3. Postavte sa v Jeho chrámu,
Prinášajte dary Jemu,
Srdcom i svedomím čistým,
Slúžte Jeho cieľom svätým.

4. Sebe samých poznávajte,
Pokánie z hriechov konajte,
Shoďte človeka starého,
Oblečte seba v nového.

5. Jezu Kriste! milý Pane!
Pre meno Tvoje prosíme:
Pomáhaj nám v dobrom boju,
Potom nám daj radosť Tvoju.

76 Vyvýšený Bože, Ty kráľuješ.

Nápev: Žalm 89.

1. Vyvýšený Bože, Ty kráľuješ v nebe,
Tá zem, ak podnož aj pokloní sa Tebe,
Tvojich všemohúcich rúk skutok stvorenie je.
Tvoju moc, ak zrkadlo, nám svet predstavuje;
Ked' chceme rozumom pochopiť tvoju slávnosť,
Len tmavý mrak stojí pred nami a hlubokosť.

2. Tvoj vek nemal nikdy počiatku žiadneho, :|:
A budeš trvať až do veku večného.
Počiatok svoj všetké veci od teba vzaly;
Že by Tebe dal, tým sa žiadon nepochváli.
Premenám u sebe miesto nikdy nedávaš,
Ten si Ty, kto si bol, na veky ten zostávaš.

3. O neviditeľný Duchu, Ty dobre znáš, :|:
Bo na zemi, na nebi, všade prístup máš;
Niet veci, čo by tvoje oči nevidely,
Hoc by ich mrákoty tmavej noci prikryly.
O ľudia! pred Bohom niet žiadneho tajomstva,
Bo On naše myšlienky vidí aj s nebesa.

4. A ten zázračný kostol prírody krásnej, :|:
Hlása nám veľkosť Božskej múdrosti tvojej;
Všetky veci Tvoju moc a múdrosť zvestujú,
Ktoré však všade tvoje oči opatrujú.
Tvoju veľkú dobrotu nebe, zem hlásajú,
Bo naše jazyky ju vysloviť neznajú.

5. Blahoslavený ľud, ktorý slúži Tebe; :|:
Blahoslavený, ked' ho prímeš k sebe.
Tvoja moc nad každým tvorom sa rozširuje,
Udelíš každému, ktorý čo potrebuje;
Otče náš! rozširuj medzi nami tú známosť:
Aby sme verili, že Ty si samá milosť.

77 Oddajme všetci chválu.

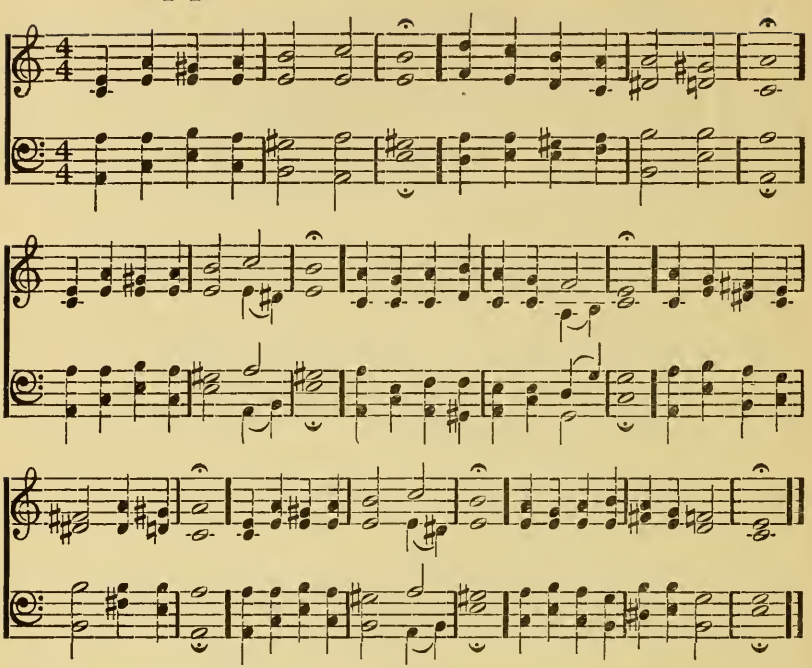

1. Oddajme všetci chválu
Bohu, Otcu našému;
Spievajme neprestálu
Pieseň Stvoriteľu svojmu,
Ktorý nás k sebe shromaždil,
By sme sviatok svätili,
Jeho slová sa učili.

2. Bože, Otče najvyšší!
Ty si pánom nad nami.
Tvoje méno zjavil si,
V tvojom slove tu na zemi,
I s mnohými zázrakami,
Skrze Syna tvojeho,
Vykupiteľa našého.

3. Pane! buď laskavý k nám,
Pre méno Syna tvojho!
Ráč odpustiť hriechy nám,
Pre Spasiteľa našého.
A nepomsti sa nad nami,
Pre naše neprávosti,
I pre mnohé naše zlosti.

4. Ale radšej rozpaľuj
V nás plameň horlivosti;

Srdce naše posväcuj,
Bohabojnosť zachovať vždy;
By sme Teba milovali,
A ctili s ochotnosťou
I detinskou dôvernosťou.

5. Osvieť nás Duchom svätým.
Poznať Tvoju vôľu vždy;
Posilňuj slovom zlatým,
Zo svätej Evanjelii,
By sme v pravde verne stáli.
A s mocou slova tvojho
Varuj od bludu každého.

6. Zachovaj nás každý čas,
Vo viere spasiteľnej;
Len Ty sám sprevádzaj nás,
Pane! vše po ceste pravej.
Tak slovo Tvojho kázania,
Každé napomínanie:
Srdce naše nech prenikne.

7. By ľudia z bludu svojho
K Tebe sa navrátili;
A v mene Syna tvojho
Tebe úprimne slúžili.
Tak, aby skrze pravej viery
Došli k Bohu živému,
Požívať tam slávu večnú.

---

78 Kde Pán Boh svoj jasný tron.

Nápev: Žalm 104.

1. Kde Pán Boh svoj jasný trôn vystavil,
Kde večnej slávy miesto pripravil:
Tam hore, nad nesmiernymi svetami,
Tam rozkoš má v svojej dokonalosti.
Výsosť hlubokosť Ho ohradzujú,
A tisíce slniek osvecujú;
Sadne, jak na voz, na chmáry hromové,
Miesto rytierov predchádza blískanie.

2. Blesk najjasnejšej žiari slnečnej,
Je len tmavý obraz slávy Božskej;
Svetlo slnka pri jasnom rúchu jeho,
Je len ak tmavý tieň svitu ranného.
Na jeho úprimné popatrenie
Obnovuje sa každé stvorenie;
Na hrozný pohľad očí jeho žiarnych,
Zatrasie sa celá zem na stlpoch svojich.

3. Nuž slávte Ho, i vy hviezdy skvelé,
Ktoré, jak božie očká, svietite;
Vy tisíce slunká tam nad nebami
Na česť Božskú rozpálte svoj blesk krásny.
Mesiace s blúdiacimi svetami
Chválte toho Pána s piesničkami.
Hory, vrchy, stromy! Všemohúcimu
Tak sa klaňajte Stvoriteľu svojmu.

4. Hrom, oheň, plame, more zem s trávou,
Z celej moci chváľte Božskú slávu.
Deň so svetlom, noc so svojou mrkotou,
Zvestujte jeho múdrosť prehlbokú.
Nech spieva Jemu celý svet slušne,
Východ, západ, polnoc i poludnie;
Aby Božská česť hlasom dvojnásobným,
Ozývala sa i v lesoch hustých.

5. Ty človeče! všetkého koruna,
Najlepšie máš poznať Božské práva;
Bo ty si stvorenie nato spôsobný,
S múdrou dušou svojou jemu podobný.
Ty zkusuješ ak to dielo Božské,
Jedno s druhým všade sa shoduje.
A laskavému Pánu sveta toho:
Klaňá sa všetko len na slávu jeho.

6. Na úžitok svoj daj Mu česť slávu,
Bo s chválou nič neprispeješ Jemu;
Ale zbavíš sa moci hriechu svojho,
Kde zdviháš ruky pred jasnú tvár jeho.
Ani raz slnko nech nevychodí,
Ani raz ono nech nezachodí,
By si Ho nechválil zo srdca svojho;
Lebo zaslúži úctu od každého.

79 Svätý si večne.

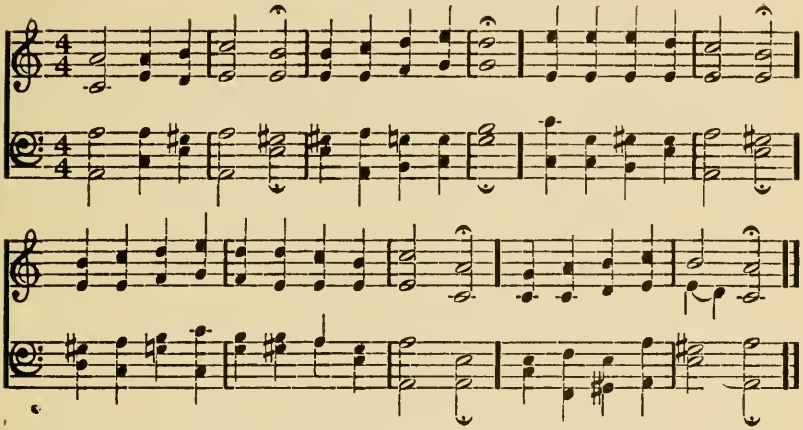

1. Svätý si večne, o Bože, Otče!
   Na nebi vysokom,
   Ktorý si nás stvoril i zachoval
   V tomto tele biednom.

2. Svätý je pán náš, Pán Ježiš Kristus,
   K nám s neba soslaný,
   Čo nás vykúpil, by sme pre telo
   Dušu neztratili.

3. Svätý Duch, svätý Boh, rovný Otcu,
   I Synu svätému,
   Ktorí nás teší i vyučuje,
   K životu večnému.

4. Česť, chvála, sláva, svätej Trojici
   Budiž na výsosti,
   Ktorý kráľuje tam v jednom Božstve,
   Po veky večnosti.

80 Te Deum.....

(Najstaršia kresťanská pieseň zo 4. stoletia.)
Nápev: Tým sa tešíme.

1. Tebe, o Bože, všetci kresťania
chválu oddávame;
Otcom, Synom, Duchom Svätým uznáme.

2. Čistí anjelia tiež bez prestania
spolu s cherubínmi
Teba velebia so serafínami.

3. Bože zástupov, sväté je, sväté,
Sväté meno Tvoje;
Nebo i zem Tvojou láskou sú plné.

4. Sbor apoštolov, zástup prorokov
s mučedelníkami
Neprestane velebiť Ťa ústami.

5. Kresťanská cirkev na celej zemi
s mnohými dušiami
Bože, Otče, Teba vesele chváli.

6. A Syna Tvojho milovaného
Pána Jezu Krista.
A potešiteľa Svätého Ducha.

7. Chráň nás o Bože, jak Tvoje deti
od nebezpečenstva,
Varuj nás od hriechov i pokušenia.

8. Chválime Teba, nebeský Otče!
s Tvojím Synom svätým
Až na veky i s Tvojím Duchom svätým.

81 Hallelujah! Nech sláva česť.

Nápev: Číslo 185.

1. Halleluja! nech sláva, česť,
Našému Bohu vzdaná jest,
Za všetky skutky jeho!
Od vekov až do večnosti
Pán Boh náš, plný milosti
Buď ctený od každého!
Slávte, vravte:
Svätý, svätý, iste svätý
Je náš Pán Boh,
Hospodin, Pán Boh zástupov.

2. Halleluja! aj Kristus Pán,
Bol na smrť daný za nás sám,
Slávme Ho z dúš vrúcnosti.
On vyvolil nás za svoj ľud,
A zbavuje nás večných múk,
Zasľúbený je s nami.
Hrajte, znajte:
Večná láska, je tá páska
Z jasla, kríža
Čo Ho od vekov k nám viaže.

3. Halleluja! nech sláva, česť,
Našému Bohu vzdaná jest
V Trojici jedinému;
Nuž s anjelskym aj náš sa ples
Vrúcou vďakou hore povznes
Tam k trônu nebeskému.
Amen, Amen,
Svätý, svätý, iste svätý
Je náš Pán Boh,
Hospodin Pán Boh zástupov.

82 Sošli, Bože, ducha svojho.

Nápev: Žalm 146.

1. Sošli Bože Ducha svojho,
Do shromaždenia toho,
Nech Teba Boha živého,
Cti zo srdca verného;
Duša naša ku Tebe,
Nech sa podvihne nebe.

83 Šťastlivý je ten človek.

Nápev: Ježiš sa nám narodil.

Šťastlivý je človek ten,
Ktorý Teba každý deň
Poznať i chváliť môže;
A v svatom shromaždeniu,
V ducha čistom nadšeniu,
Slávi Teba, o Bože!
No, i my máme
Tú česť, že Teba znať môžme
Za Boha jediného;
Posväť nás,
Keď Ťa z srdca vzývame;
I teraz,
O Pane! i z nás na každého,
Sošli Ducha svojho!

84 Poďme pred Pána najvyššieho.

Nápev: Žalm 96.

Poďme pred Pána najvyššieho!
Uctime Ho z srdca čistého;
V kostole Jeho svätosti,
Nech sa Jeho Velebnosti,
Boja ľudia sveta celého.

85 Bože, my okolo seba.

Nápev: Žalm 25.

Bože! my okolo seba
Mnohé potreby známe,
Zato naše duše stoja,
Pred Tebou v tomto chráme;
Bože! Ty sám nadchni nás,
Jazyk, ústa a aj srdce,
Nech sa podvihne náš hlas,
Až ku Tebe dobrý Otče.

86 Prosme všetci pokorne.

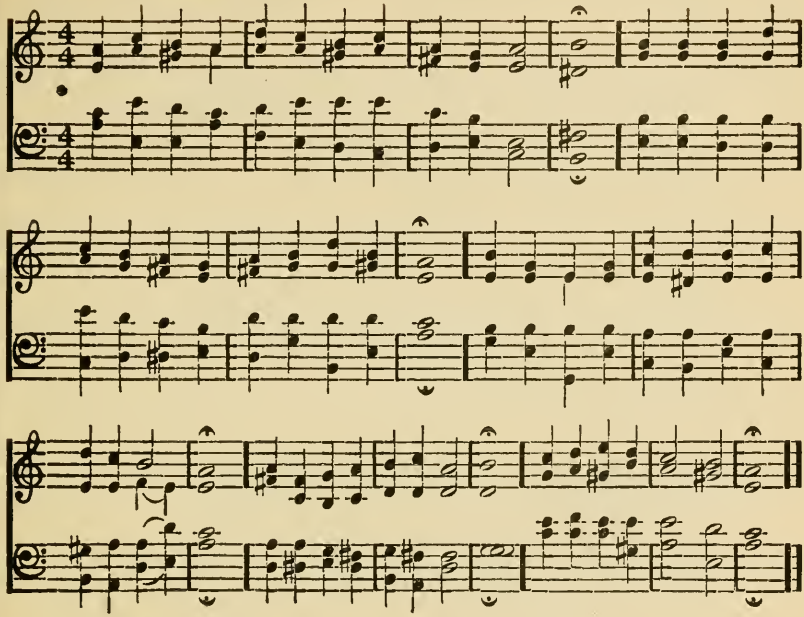

1. Prosme všetci pokorne Ducha svätého,
By k nám soslal svetla svojho s neba jasného;
A oddialil temné chmáry srdca nášho,
By sme mohli dobre poznať:
Vôľu Boha živého.

2. Duchu svätý! Otče sirôt opustených!
Potešiteľu milý všetkých ľudí hriešnych!
Ty slabých posilníš, chudobným pomáhaš,
A každého na spasenie
Tak milostne privádzaš.

3. Ty si dávno poučoval svojich prorokov,
A s múdrosťou obdaril si aj apoštolov;

By sa všade po celom svete rozišli,
A láskavým poučením:
Hriešnych k tebe vrátili.

4. Osvieť tiež nás v pravej božskej známosti,
Chráň od bludu, nevery, duchovnej temnosti;
Od zlého obcovania, od neprávosti,
A zachovaj nás veriacich:
Vedno v láske, svornosti.

5. Posväť nás, aby sme boli živé chrámy,
Budiš ucten od nás s modlitbou, piesničkami;
O smiluj sa nad všetkými národami,
Tak aj v ostatnej hodiny:
Tvoja milosť buď s nami.

6. Buď večná česť, sláva Otcu nebeskému!
Jeho Synu, najmilšiemu Pánu našému;
Spoločne v jednom Božstve Duchu svätému.
Svoje sväté požehnanie:
Daj človeku každému!

---

87 Bože, sošli požehnanie.

Nápev: Číslo 75.

1. Bože sošli požehnanie,
Tu na toto shromaždenie,
By tvoja sláva, moc, sila,
Všetkým ľuďom sa zjavila.

2. Pokoj svoj ráč nám tiež soslať,
Čo nám ten svet nemôže dať;
Ten nech v srdciach kvitne, zrastá,
V ríši Pána Jezu Krista.

3. Slovo tvoje, milý Pane!
Nech ovocie nesie hojne,
Aby v žiare toho svetla,
Tvoja cirkev krásne kvitla.

4. A keď v žiare dňa nového,
Staneme u trôna Tvojho
Tam s cirkvou Beránkovou zas,
Bude Ťa chváliť aj náš hlas.

88 Miesto prebývania svojho.

Nápev: 150. Ev.

1. Miesto prebývania Tvojho,
Bože, jasné nebe jest,
Tam od vojska nebeského
Tebe sa oddáva česť;
Tí z tváre v tvár Ťa vídajú,
K Tvojej cti ľúbo spievajú;
Svätý, svätý Boh je náš!
2. Neobsiahne Teba nebe,
Tvoja ríš bez konca je;
Ktorí dajú úctu Tebe
Lúbiš, jak dietky svoje.
My shromaždený sme taký,
Ku Tebe zdvíhame zraky:
Láskave vyslúchaj nás.

89 Pane Bože náš!

Nápev: Žalm 81.

Pane, Bože náš!
Tebe sa modlíme,
Ráč posvätiť nás,

Keď my srdečne,
Všetci společne:
Tebe tu slúžime.

90 Pane Bože náš velebný!

Nápev: Žalm 24.

Pane, Bože náš velebný!
Otče, Synu, Duchu Svätý!
Daj sa nám teraz oslavovať,

V tomto svätom shromaždeniu,
Keď u Tebe v tú hodinu:
Chceme svoje spasenie hľadať.

Nedeľné a o slovu Božom

91 Bože v temnosti reč Tvoja,

Nápev: Žalm 30.

1. Bože v temnosti reč Tvoja,
Je nám jasným lúčom svetla;
Všetké sú pravdy, pramene,
Čo z úst tvojich počuli sme.
Tak čo s očima nevidíme,
Skrze vieru vrúcne príjmeme.

2. Veríme to, Pane, pevne,
Že Ty splníš v nás istotne,
Čo nám v svätom slove sľúbiš,
Že sa rýchlo k nám obrátiš,
A dávaš hriechov odpuštenie,
A jednúc i večné spasenie.

3. Za to všetko Ti ďakujem,
A verne sa usilujem,
Milovať vždy Pána Krista,
Skrz ktorého tvoja láska
Obrátila sa k duši hriešnej
By ju viedla ku spáse večnej.

4. Spravuj mňa, o Hospodine,
By som trval v svatej viere,
Keď ma svet ku sebe ťahá,
Ja, ako ratolesť Krista,
Nech vezmem od Neho chovanie,
Pokiaľ na zemi mám bývanie.

92 O Bože, Pane večnosti.

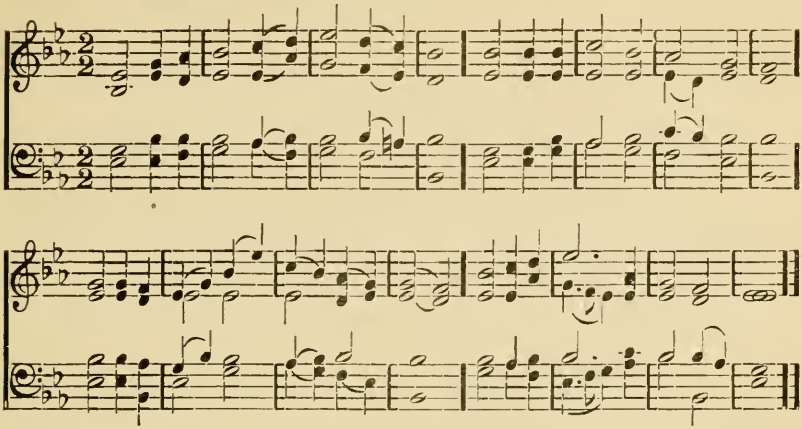

1. O Bože, Pane večnosti!
   Plný lásky a milosti,
   Tu, v Tvojom dome v svätý deň:
   Buď Pane od nás veleben.

2. Svoju primnosť vždy nám zjav
   Čuj naše prosby; čuj náš spev:
   Čo ľud Tvoj zbožne tu svätí,
   Jak vďačnú obeť príjmi Ty.

3. Zemské nedele ctiť nás uč,
   A od nebeských neodlúč,
   V ktorej dávaš blaho večné,
   V nebi pre svoj ľud milostne.

4. Tam duša v svätom pokoji
   Spočívať bude po boji;
   Kde žiara slnka nebľadne,
   Kde trvá večné poludnie.

5. Daj, nech sa i ja dostanem,
Ta, kde tisíc rokov jak deň;
Kde večná tvoja dobrota,
Rozdáva vence života.

6. Smrti sa viac už nebojím,
Že s Tebou budem žiť, verím,
Kde všetci svätí pospolu
Budú mať večnú nedeľu.

---

93 O Bože Pane Bože v nebesiach.

Nápev: Nemám viacej radosti.

Pane Bože v nebesách!
Verných Ty miluješ;
Všetkých bohabojných rád
S Duchom potešuješ;

Obdar i nás múdrosťou,
By sme poslúchali
Slovo Tvoje s pilnosťou,
A dľa neho žili.

94 Prišli sme, o Ježišu.

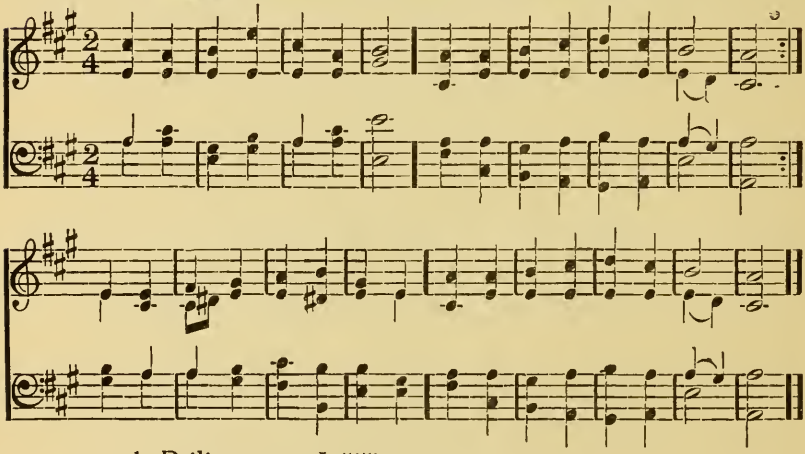

1. Prili sme, o Ježiši,
Slovo tvoje tu poslúchať;
Daj nám rozum schopnejší,
Sladkých slov tvojích prijímať;
Aby sme s marnosti, sveta
Pozdvihli mysly k večnosti.

2. Temné hriechu mrákoty,
Zatemňujú zrak náš viery.
Daj nech z Tvojej jasnoty,
Svetlo do dúš naších žiari;
Činiť dobre, smýšľať čestne:
Len Ty nám môžeš dať, Pane!

3. Blesku slávy jasnosti,
Svetlo z svetla nebeského,
Daj nám do srdc vrúcnosti
Na slúchanie slova tvojho.
Nech tie spevy prosby, lkanie
Donesú nám požehnanie.

---

95 Chvála Bohu na výsosti.

Nápev: Žalm 134.

1. Chvála Bohu na vysosti,
Ktorý je tu od večnosti,
On všetko slovom učinil,
Nebo a zem múdro stvoril.

2. Pán Boh za šesť dní svet stvoril,
Siedmy oddelil, posvätil,
Preto je svätá nedeľa,
Od Boha ustanovená.

3. V Pánu veriaci kresťané,
Chváľte Boha neprestajne,
Žalmy, piesne prespievajte,
V dome, v práci a v kostole.

96 Kráľ večný nás požehnaj!

Nápev: Číslo 131.

1. Kráľ večný nás požehnaj!
Požehnaním svätým,
A všetko nám dobré daj.
Chudým ak bohatým.
Ráč nás vždy zachovati
Vo svojej milosti
Potom k Tebe vejíti
Do večnej radosti.

---

97 Nedeľný večer.

Nápev: Hospodinu chvála česť.

1. Tichúnko a vesele
Končí Božia nedele,
Jak posledný žitia svit,
:|:Keď nastáva večný klid.:|:

2. Noc perute roztvára:
Posledný žiar umiera,
Vesmír hlása tichý sen,
Že sa končí Boží deň.

3. Vše ovláda tichý mír;
Z nebies soslán v sveta vír,
Jako zbožné tušenie,
Prišlo s hriecha sprostenie.

4. Tu duch ľudský túži výš'
V nebeskú až svatú ríš,
Zo všedného života
Vo večný ráj zalieta.

---

98 Amen to požehnanie.

Nápev: Číslo 131.

2. Amen, to požehnanie
Obživ každú dušu;
By sme po púti časné,
Vošli v Tvoju ríšu:
Tam v tej večnej radosti,
Boha taktiež ctili:
Daj to z Tvojej milosti
Spasiteľu milý!.....

99 Hospodinu, požehnaj sám!

Nápev: Číslo 75.

1. Hospodinu požehnaj sám!
To, čo sa dnes kázalo nám;
Pravé učenie Kristovo,
Jeho sväté, večné slovo.

2. Slová tvoje, o Ježišu!
Nech obživia každú dušu.
Amen! Nech sa nám tak stane,
Začo Teba tu prosíme.

3. Vlož do srdc tú vieru novú,
Nám pre zásluhu Kristovu,
Nech Ťa ctíme, milujeme,
Dľa Tvojej vôle žijeme.

4. Bože, Synu, Duchu svätý!
Spravuj Ty sám naše cesty,
By sme po púty tej časnej
Zili s Tebou v sláve večnej.

---

100 Zapíš, Bože do srdca nám.

Nápev: Žalm 146.

1. Zapíš, Bože do srdca nám
Kázeň teraz slyšanú;
Daj moci do slabej viery,
By Ti bola oddanou;
Tak nasledujme cestu,
Ta do nebies vedúcu.

---

101 Prepusť nás, o milý pane.

Nápev: Číslo 155.

1. Prepusť nás, o milý Pane!
Z tvojho domu v pokoju;
Daj nám svoje požehnanie,

Lásku a milosť svoju
By tie cnosti a milosti
Viedli nás k spáse zdroju.

2. Príjmi naše vrúcne vďaky,
Za slová spasiteľné,
Dušiam naším pokrm sladký,
Života posilnenie.
Nech sa hlása Jeho spása,
Sila, moc, česť, spasenie.

3. Pane Bože! Ráč nám to dať!
Buď milostivý ku nám!
Pomáhaj nám v dobrom vše stáť,
By sme vošli v blaha chrám.
Voď nás iste, Jezu Kriste!
Tam, kde si nám spravil stán.

Pozn. Posledné dva riadky opakujú sa ako 3. a 4. riadky.

---

102 Bože, počuli sme.

Nápev: Žalm 146.

1. Bože! počuli sme sladký
Hlas Tvojej večnej reči;
Čuli sme potešujúcu
Zvesť o Tvojej milosti;
Vieme, to je najdrahšie
Dobro pre duše naše.

Ranné piesne.

A) RAŇAJŠIE. — KAŽDODENNÉ.

103 Nové sa nám ráno hlási.

Nápev: Žalm 42.

1. Nové sa nám ráno hlási,
Nuž príd'te blahobojní;
Spievajte: Svätý si, svätý,
Svätý Bože náš dobrý;

Pokiaľ v tom svätom chráme,
Chválopiesne spievame,
Tvoja pomoc, požehnanie,
Nech vstúpi na shromaždenie.

104 Teba, o Pane, oslavujeme.

(Nápev: Žalm 33.

1. Teba, o Pane oslavujem,
Za veľkú ku mne dobrotu;
Z celého srdca sa radujem,
Za lásku z neba soslanú;
Bo si mňa vypočul,
Laskave vytrhnul:
Z ťažkej úzkosti;
Dal si potešenie,
Drahé vykúpenie,
Z veľkej žalosti.

2. Slnce žitia môjho si vrátil,
Ktoré chodilo v temnosti;
dušu si mi od hriechov umyl,
V ktorých som ležal, jak mrtvý;
Keď prostred trampoty,
Ako poviazaný,
Bol som metaný:
Ty si mňa ratoval,
By som na väčší žiaľ,
Nebol vydaný.

3. Tvoje Božské opatrovanie
Ó, Mnoho ráz som zkusoval,
Že Tvoja milosť mňa chráni vše,
To som na sebe spatroval;
Zato Ťa velebiť,
Vždy, pokým budem žiť,
Žiadam, Bože môj!
Nech moje volanie,
Dosiahne až v nebe,
Pred obličaj Tvoj.

4. Dnes som do Tvojich rúk poručil,
Čo som z lásky Tvojej dostal;
I ráno, keď som sa prebudil,
Tebe som sa hneď oddával;
O môj dobrý Pane;
I moje úfanie:
Ráč mňa vyslúchať,
A pre Syna svojho,
Ježiša milého,
Večne požehnať.

105 Velebím Ťa zo srdca.

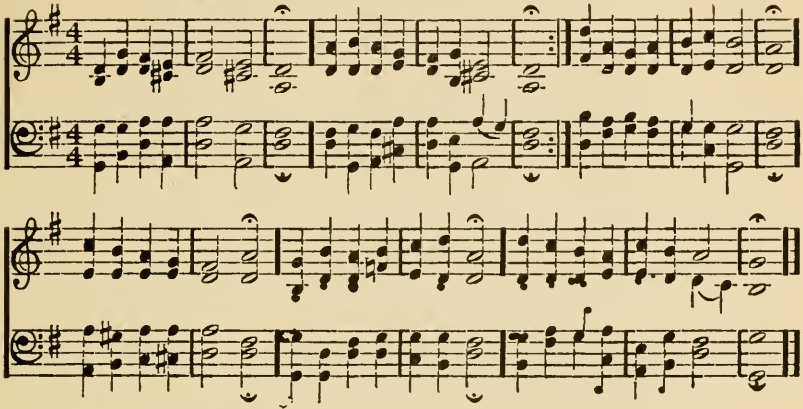

1. Velebím Ťa zo srdca.
O, Bože, kráľu včenosti!
Chválim Teba, že si mňa
Vyviedol z nočnej temnosti,
Nepustil si na mňa nemoc,
Ani žiadnu úzkosť;
Zdravie si mne zachoval,
Tento dnešný deň dožiť dal.

2. Prosím Teba pokorne,
Ráč mňa i dnes obraňovať;
By som mohol pozorne,
Tvoju vôľu nasledovať;
Pod Tvojím opatrovaním,
S dobrým požehnaním
Nech povinnosti svoje
Vykonávam i dnes slušne.

3. Veď mňa po ceste Tvojej,
A varuj od zablúdenia;

Trímaj v milosti svojej,
Chráň mňa aj od pokušenia.
Posväť moje náklonnosti,
Nech sa každej zlosti
I dnes pilne varujem,
A pobožne sa spravujem.

4. Ráč vo mne roznecovať,
Svätý plameň viery živej,
A neráč odsudzovať
Úpadky krehkosti mojej.
Pre Krista na sľuby svoje
Pamätaj o Pane!
Že i za mňa zaplatil,
A zlorečenia mňa zbavil.

5. Posilňuj ma v nádeji,
Aby som nikdy nezúfal;
Vyučuj v povinnosti,
By som nie len svoj zisk hľadal,
Ale Teba i bližného
Úprimne miloval;
By som tak i hriešneho,
S láskou k Tebe tiež privádzal.

6. I dnes v úrade mojom
Pomôž mi verne pracovať,
Mojim dnešným zárobkom
Sebe i svojich zachovať;
Pomáhaj deň tak ztráviť,
Bych Ťa mohol sláviť,
Chráň telo, dušu moju,
Priveď k večnému spaseniu.

106 S poníženým srdcom.

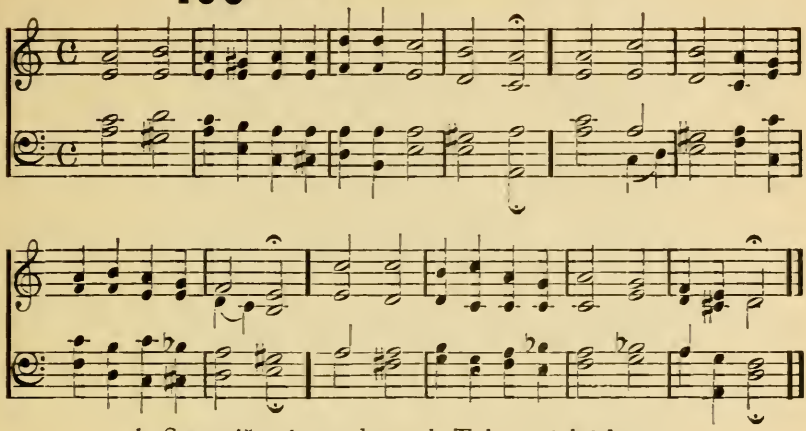

1. S poníženým srdcom k Tebe prichádzam,
Bože môj! srdce svoje k Tebe zdvíham,
A Teba v mene Syna Tvojho vzývam.

2. Buď požehnaný, že si mňa zachoval,
Žiaľ a škodu na mňa si nedopúšťal,
Strážou anjelskou verne ochraňoval,

3. Že si ten ranný čas v dobrom pokoju,
Osvietil nado mnou svetlosťou svojou,
Ráčil si chrániť telo, dušu moju.

4. I dnes pod krídla Tvoje sa porúčam
Dušu, telo spolu Tebe oddávam,
I všetko, čokoľvek z lásky Tvojej mám.

5. Pane! učiň so mnou z Tvojej milosti,
Aby som sa dnešný deň z celej moci,
Varoval od hriecha, od každej zlosti.

6. Ochraňuj mňa od každej neprávosti,
V pokrmu, v nápoju od nemiernosti,
Nech nemajú vo mne miesta zlé mysly.

7. Naprav, o Pane! moje náklonnosti,
By som sa varoval od hnevu, pomsty,
Bližného svojho nepriviedol k zlosti.

8. Varuj aj od pádu nebezpečného,
Daj telu krehkému zdravia dobrého,
Odstráň žiaľ i smútok od srdca môjho.

9. Tebe sa porúčam a posväcujem,
I dnes len Tvoju pomoc prosiť budem,
Daj, nech sa dľa vôle Tvojej spravujem.

10. Bože náš! buď od nás na veky chválen,
Ktorý si v Trojici Boh slávny jeden,
Otec, Syn, Duch Svätý, na veky Amen.

---

107 O Bože, žiara slnečná.

Nápev: Žalm 25.

1. O Bože žiara slnečná
Už nebo osvecuje,
V tom Tvoja dobrota veľká
Znovu sa ukazuje;
Preto i my s radosťou
Pred tvár Tvoju pristúpime,
S veľkou poníženosťou
Na Tvoju česť sa klaniame.

2. My, Pane! Tvojej múdrosti,
Sme výborné základy
A vernej opatrnosti,
Každodenné príklady;
Dal si ducha múdreho,
Aby sme Teba poznali,
Zo srdca úprimného,
Jako Otca milovali.

3. Dal si oči na videnie,
Tvojej veľkej múdrosti,
Ruky na pozdvihovanie,
Ku Tvojej velebnosti;
Jazyk, by vychvaľoval,
Teba, Boha laskavého,
Hlas, aby prespevoval,
Pieseň z srdca pobožného.

4. Nuž hodno je vychvaľovať,
S takýma darmi Toho,
Ktorý ich ráčil darovať;
Stvoriteľa milého;
By boli živým chrámom
Pána Boha: duša, telo,
Srdce jeho oltárom,
Jazyk hlásať milosť Jeho.

5. K čestným prácam Pane dobrý,
Ruky naše obracaj,
Oči od svetskej márnosti,
Bože milý! odvracaj;
Myšlienky nášho srdca,
Nech nám budú užitočné,
I reč úst našich každá,
Nech každého potešuje.

6. Tak s Tvojou pomocou svätou,
V prácach zostávaj s nami;
A s neba s láskou bohatou,
Vylej na nás milosti;
By sme vo dne i v noci
V sláve Tvojej sa kochali,
I z celej svojej moci,
Pane! Teba milovali.

108 O Bože, ak náhle vidíme.

Nápev: Žalm 5.

1. O Bože! jaknáhle vidíme
Že slnko sa ukazuje,
Tú našu zem osvecuje:
Pred Tvojou tvárou sa klaniame,
Teba uctíme.
2. Že si nás z lásky svojej chránil,
A v našom presladkom spánku
I v tichom odpočívaniu,
Telo, dušu našu občerstvil,
Nás obveselil.
3. Bože nekonečnej milosti!
Zostaň i dnes s láskou s nami,
Posilňuj nás, bo sme krehkí,
By sme žili v svätej ľúbosti,
I v pokornosti.
4. Chráň nás od hriechu smrteľného,
By sme každú prácu svoju
Konali v dobrom pokoju;
Daj nám deň stráviť dľa svätého
Rozkazu Tvojho.
5. Trimaj nás v svojom opatreniu,
Prenes ku večernej chvíli,
By sme Ťa tedy chválili,
Dušiam naším k obveseleniu,
I ku spaseniu.
6. Pane! Vyslyš naše volanie,
Pre Ježiša, Syna svojho,
Vykupiteľa našého,
My sa i dnes na Teba Pane,
Zas porúčame.

109 V tele i v duši obnovený.

Nápev: Žalm 66.)

1. V tele i v duši obnovený,
Povstal som s ložiska svojho;
Za tú milosť Tebe dám chvály,
Včas ráno z srdca vďačného.
K Tebe, Pane! života môjho,
V ten čas pokorne prichádzam,
S celou úfnosťou srdca svojho,
I dnes Tvoju milosť čakám.

2. Ako žiara slnka ranného,
Premohla nočnú mrákotu,
Tak moc Tvojho ducha svätého,
Nech osvieti moju dušu;
By známosť pravdy slova Tvojho
V mojom srdci sa šírila,
A k obcovaniu pobožného
Žiadosť vo mne sa zmocnila.

3. Jak slnko nikdy neprestáva,
Konať svoj beh vymeraný,
Hoc ho niekdy chmára zastiera,
Však predsa ho nezatemní:
Tak vše i mňa v kresťanskej ctnosti,
Ráč Pane! pevne zachovať;
A v lúžku telesnej žiadosti
Nedopusť mne odpočívať.

4. A pokým žiť budem na svete,
Rozličné úzkosti zkúsim,
I trápenie pre vyživenie,
Pracovať tiež ťažko musím;
Ty sám požehnaj prácu moju,

Bych netrpel nedostatky,
Udeľ rúcho, pokrm, nápoju
Všetko dľa Tvojej štedrosti.

5. Keď však ráčiš, viac než potrebné,
Z Tvojich darov mne udeliť,
O! nadchni hneď i srdce moje,
By som bol hotový podeliť,
Zvyšok s tými ktorí nemajú,
Aby núdzu netrpeli,
Však aj ony sú so mnou spolu,
Tiež Tvoji synovia, dcéry.

6. Porúčam sa do Tvojej moci,
Ty ochraňuj moje cesty,
Zdržuj a buď mi na pomoci,
Keď ma obkľúčia bolesti;
Len od Teba samého čakám,
Zdravie, silu, potešenie;
Bože! len k Tebe sa utiekam,
Vyslúchaj modlitby moje.

---

110 Bože, svetlo slnka Tvojho.

Nápev: Žalm 25.

1. Bože svetlo slnka Tvojho,
Znovu sa nám zjavilo;
Po strachu mraku nočného
Všetko sa obnovilo;
Každé stvorenie vstáva,
Pri jasnosti dňa nového,
I všetko chváli Teba,
Včas ráno jak Pána svojho.

2. I my jak múdre stvorenie,
Za rána dňa nového,
Tiež Teba oslavujeme,
Zo srdca ochotného;
Že si nás z Tvojej lásky
Na tento dnešný deň vzbudil,
A z otcovskej dobroty,
Život náš si zas predlžil.

3. Pomáhaj nám v prácach našich,
Ktoré sme započali,
By sme v povinnostiach svojich,
Dobre sa spravovali;
Daj nám potrebné sily,
K tomu i zdravia dobrého,
Chráň nás od lenivosti,
I od hriechu všeliakého.

4. Pravá bázeň mena Tvojho,
Nech nás i dnes spravuje;
Moc opatrovania Tvojho,
Nech riadi kroky naše;
By sme tento deň bežný,
Dľa vôle Tvojej skončili,
A tak i v čas večerný,
Zas meno Tvoje slávili.

5. Nech sa páči, Tebe, Pane!
Žiadosť srdca našého,
Príjmi i naše vzývanie,
Čo dar, srdca vďačného;
By sme v tom časnom svete
Dobrý boj vždy bojovali,
V nebi pri jasnom svetle,
Ty nás, my Teba poznali.

111 Nočná temnosť sa rosišla.

Nápev: Žalm 84.

1. Nočná temnosť sa rozišla,
Žiara slnečná už vyšla,
Každá stvora sa občerstvila.
I my preto zobud'me sa!
Z úprimnosti pristrojme sa,
Aby duša naša chválila
Toho, ktorý v príhodný čas,
Svetlo vyviedol zas na nás.

2. Tvoju dobrotu chválime,
Bo múdrosť Tvoju vidíme,
Po celej zemi rozšírenú;
Že nás slnkom osvecuješ,
A na prácu povzbudzuješ,
Skrze Teba nám udelenú,
Nám i našim k vyživeniu,
Bližným naším k požehnaniu.

3. Slnko s jasným svojím svetlom,
Svieti na tom svete celom,
Ale spolu svojou teplotou,
Obživuje každé plody,
Rozmnoží zemské úrody,
Tak nám Pán Boh vždy s rukou štedrou
S roka na rok udeľuje,
Čo život náš potrebuje.

4. V tom Tvoju múdrosť vidíme,
Preto k Tebe sa modlíme,
Daj sa nám tešiť svetlom Jeho;
Pri ňom pobožne pracovať,

Darom Tvojim sa radovať,
A dľa prikázania Tvojho,
Povinni sme Tebe slúžiť,
Aj iným na úžitok byť.

5. Ty slnko spravedlivosti,
Osvieť nám naše srdcia vždy,
Zapáľ oheň lásky spoločnej;
By sme v pravej pobožnosti,
Trvali i v každej cnosti,
A tak rovno k žiare slnečnej,
Svietili sme, slúžiac Tebe,
Jak na zemi, tak na nebe.

---

112 Kto ustanovil noc nad nami?

Nápev: Žalm 65.

1. Kto ustanovil noc nad nami,
By sme spočívali?
Kto zaodel nebo hviezdami,
By noc osvietily?
A kto nočnú temnosť obrátil
Zase v jasné svetlo?
Kto slnko v beh nový navrátil
By žiarilo teplo?

2. Ty si ten, Pane, Otče sveta,
Tvoja Božská ruka, :|:
Slnce, mesiac, hviezdy prevádza,
Všetko Teba slúcha;
Preto ani my nemeškáme,
V rannej pobožnosti
K Tvojej sláve žalmy spievame,
V slušnej pokornosti.

3. Otče náš! Keď sme ticho spali,
Obkľúčení snami
A o sebe nič sme neznali;
Ty si bdel nad nami.
Od škody, smútku od nemoci,
Ty si nás varoval;
Proti strachu nočnej temnosti,
Mocne ochraňoval.

4. Nech nás ani dnes neopustí,
Tvoja moc, o Pane;
S pavezou svojou stoj nad nami,
Proti zlosti všade;
Čo dnes dobrého vykonáme,
Ráč to sám požehnať,
S láskou svojou v každej potrebe
Ráč Otče, pri nás stáť.

5. Buď naša starosť najpilnejšia
Len Teba poslúchať,
Tiež i povinnosť najprednejšia,
Aj bližných milovať;
Aby sme im zo srdca svojho,
Vinny odpúšťali,
A čo sme prijali dobrého
To v pamäti mali.

Večerné piesne.

113 Kriste, Ty si svetlo i deň.

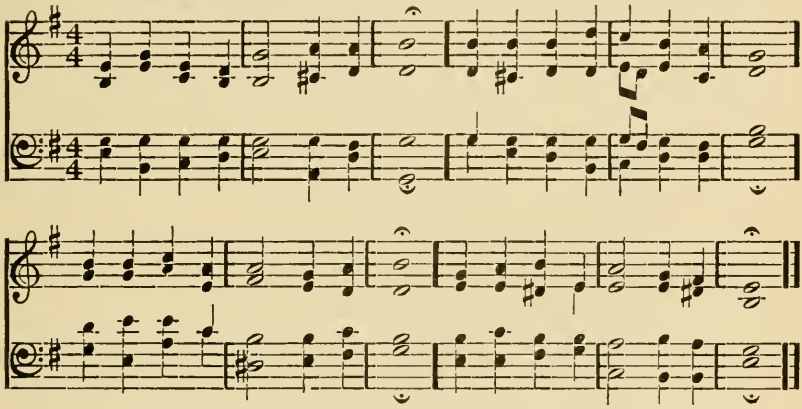

1. Kriste! Ty si svetlo i deň,
Zažeň od nás zlý nočný sen,
O slnko spravodlivosti!
Nenechaj nás v tej temnosti.

2. Pane, z svojej božskej moci,
Ochraňuj nás v tejto noci,
Daj nám pokojne spočívať,
A v Tebe bezpečne bývať.

3. Daj nám sladké spočívanie,
I čisté premyšľovanie,
By sme Ťa mohli milovať,
O ráč nás Pane, zachovať.

4. Rozpomeň sa Pane na to,
Že sme len jak popel, blato,
Ráč brániť duše i telá,
Od každého nepriateľa.

5. Anjelskými zástupami,
Trimaj mocne stráž nad nami,
Všemohúca ruka Pána,
Nech nás chráni až do rána.

6. Tak pre Tvoje umučenie,
Nech nás nepáli zlý plameň,
Daj nám šťastlivé skončenie,
Zachovaj nás, Kristu! Ameň.

114 Aj, deň tento sa nachýlil....

Nápev: Číslo 136.

Aj, deň tento sa nachýlil,
A slnko zapadá,
:|: Nuž každý, kto sa unavil,
Spočinuť si žiada. :|:

Keď že je to noc poslední
V tom tmavom údolí,
:|: Ach, daj nech sa mi rozodní
Tam v nebi s anjeli. :|:

---

115 Slnko života, Kristu môj.

Nápev: Žalm 134.

1. Slnko života, Kriste môj!
Ochraňuj mňa a pri mne stoj;
Daj ,aby temnota žiadna
Neukryla očiam Pána.

2. Keď moje telo znavené,
V náručí spánku spočinie
Buď moja myšlienka, môj vzdych
Odpočívať v rukách Tvojich.

3. Buď so mnou, Pane! celý deň,
Bo bez Teba žiť nemôžem
Chráň ma, by zlý pokušiteľ,
Žiadnej moci nad mnou nemal.

4. Slnko života buď so mnou,
Keď všetko vôkol bude tmou,
Doprevaď dušu moju tam:
Kde domov duší večný stán.

(Sun of my Soul)

116 Teba my, Pane, chválime.

Nápev: Žalm 30.

1. Teba my, Pane chválime,
I za ochrancu držíme;
Bo i dnes si nás ratoval,
A od zlého zavaroval;
Netrestal si nás dľa zásluhy,
Hoc sme sa i dnes previnili.

2. Pane! príjmy od nás vďačne,
Keď sme tento deň skutočne
Niečo dobrého činili,
Ku ctnosti sa priblížili,
Bo čo dobré od nás pochádza,
To Tvoj Duch Svätý v nás prevádza.

3. Ale čo sme previnili,
Proti Tebe sme činili,
Odpusť nám pre Syna svojho,
Pre zásluhy krvy jeho;
A chráň nás Ty od hriechu zdroja
Nech bude s nami láska Tvoja.

4. Živ nás v zdraví i nadďalej
By sme išli v ceste pravej
Pod Tvojou Božskou pravicou
Plní Tvojou naukou svätou.
Tak náš duch zostane v tichosti
S Tebou vo svätej spoločnosti.

5. V tejto noci u pokoju
Chráň nás Pane, mocou svojou;
Zlo ku nám nech nepristúpi,
Škoda, žalosť nech odstúpi.
Tvoja opatrnosť pečlivá
Nech našu chudobu prikrýva.

6. Nech tichý sen ukonané
Telo oddychu oddané
Z lásky Tvojej obnovuje;
Rozum krehký občerstvuje.
Daj, aby sme rána dožili,
Meno Tvoje zase chválili.

---

117 Aj jasné slnko zachádza.

Nápev: Žalm 42.

1. Aj jasné slnko zachádza,
A nebo sa pritmieva;
Všetko na pokoj odchádza,
A ticho odpočíva.
I mne sladký sen znovu
Občerství a dá silu,
Dá i duši odľahčenie,
Všetkým údom občerstvenie.

2. Pokým tedy hlavu složím,
Na tichú posteľ svoju,
A všetku starosť odložím
Idúc k svojmu pokoju:
Tvoju dobrotu, Pane!
Chcem chváliť neprestajne
Bo i dnes si mňa miloval,
S mnohým dobrým obdaroval.

3. Dal si mi moc, dobré zdravie,
Náklonnosť ku dobrému;
Než, či som mal srdce pravé,
Slúžiť vše Bohu svojmu?
Ach, nie, to sám vyznávam,
Že mnoho zanedbávam,
Trebárs mám vôľu k dobrému,
Však telo je krehké k tomu.

4. I to len Tvojej milosti
Privlastním a d'akujem,
Že nejaké náchylnosti
V sebe k dobrému čujem.
Tá milosť o môj Bože!
Nech i d'alej spomôže,
Mne vytrvať v pobožnosti,
Posilniť sa v každej ctnosti.

5. Odpusť každú vinnu moju,
Ktorú som v ten deň spáchal,
Prikrývaj pravicou svojou,
Chudobu, čo som skladal,
Učiň to so mnou Pane!
Aby moje skonanie,
Tichým usnutím sa stalo,
A mňa k spaseniu priviedlo.

---

118 Oslavujeme Boha.

Nápev: Žalm 23.

1. Oslavujme Boha, ochrancu svojho,
Prešiel i ten deň života našého,
V ktorom On nás milostive ochránil,
A každé nešťastia od nás odstránil,
I dal nám veci k životu potrebné,
Zachoval moc, zdravie, dal potešenie.

2. Porúčame sa do Tvej božskej moci,
I v nasledujúcej už tejto noci
Bo tí nemajú sa báť od ničoho,
Ktorí dúfajú len v Tebe samého,
Ty svojim dávaš tiché spočívanie,
Príjmeš ich pod otcovské krýdla svoje.

3. Preto ďakujeme Tebe, o Pane!
Za Tvoje laskavé opatrovanie;
Že si nás chránil od zlej prípadnosti,
Oči od plaču, srdce od žalosti,
Pod Tvojim zrením sme dnes pracovali,
V pokoju čas večerný dočekali.

4. Jak mnohí, ktorí dlho žiť mysleli,
Do večera — hľa— jak náhle zomreli,
Mnohí ráno za zdravie sa modlili,
Predsa v nemoc ťažkú už dnes upadli
Ovdoveli, abo osiroteli,
Škody, nešťastia a žalosť trpeli.

5. O Pane náš! Čím sme to zaslúžili,
Že sme sa takých nešťastí zbavili?
Škodné veci od nás že si odstránil,
I požehnania svojho nám udelil?
Láska Tvoja hľa milosť tú nám dáva,
A preto budiš Tebe večná sláva.

6. V tej noci pod opatrovaním Tvojim,
Občerstvi všetky údy spánkom tichým;
Osvieť nás i ranným svetlom v radosti,
Obnov i dušu k pravej pobožnosti,
Aby sme Tebe úprimne slúžili,
Tak život svoj spasiteľne skončili.

119 Navráť sa duša moja.

Nápev: Žalm 103.

1. Navráť sa duša moja k Bohu svojmu,
Stvoriteľu a ochrancu vernému;
Vzdávaj Jemu chválu nekonečne,
Ktorý nás opatril darmi milosti
Dával požehnanie svoje v hojnosti,
Zamiloval nás na veky večné.

2. Buď požehnaný Otče vyvýšený,
S Synom i s Duchom Svätým Boh jediný;
Budiž Tebe česť i večná sláva,
Bo si nás i dnešný deň opatroval,
A blaží nás Tvoja láska pravá.

Tvoja láska nás neopustila.

3. Telu našému dal si vyživenie,
Pokrm, nápoj i všetko, čo potrebné,
Ťažký žiaľ si na nás nedopustil,
Náhlu smrť, škodu na nás si nepustil;
Ani dušu našu si neopustil,
Aj naše hriechy si nám odpustil

4. Do Tvojich svätých rúk sa porúčame,
I so všetkým, čo z lásky Tvojej máme;
V tej nastávajúcej temnej noci,
Chráň nás láskave od spánku strašného,
Od smútku, smrti, od všetkého zlého,
Ráč nás zakryť krýdlom svojej moci.

5. Prelož nás na zajtrajší deň v radosti,
A zachovaj zdravie telu i duši,
Na prácu našu daj požehnanie,
By sme u viere na Tebe čakali,
A len kráľovstvo nebeské hľadali,
Pane! buď od nás chválený večne.

120 Jezu daj nám požehnanie.

D. E. Jones.

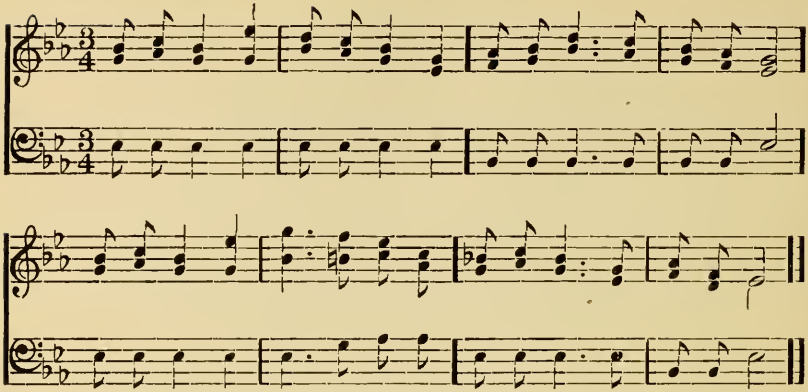

1. Jezu, daj nám požehnanie,
   Prv, ako spať pôjdeme;
   Hriech svoj Tebe vyznávame,
   Môžeš nám dať spasenie.

2. Nemoc, abo žiale iné
   Hoc sa dostaví ku nám,
   Však ľakať sa nebudeme,
   Keď nás ochraňuješ sám.

3. Nech bude noc hrúzyplná,
   Tma pred Tebou zmizne v deň,
   Ty dáš z strachu vybavenia,
   Sošleš nám milostný sen.

4. Keď nás smrť v noci zachváti,
   Zmení našu posteľ v hrob;
   Keď nás ráno v nebi vzbudí,
   Sprosti nás všetkých chorôb.

121 Blíž k Tebe Bože môj.

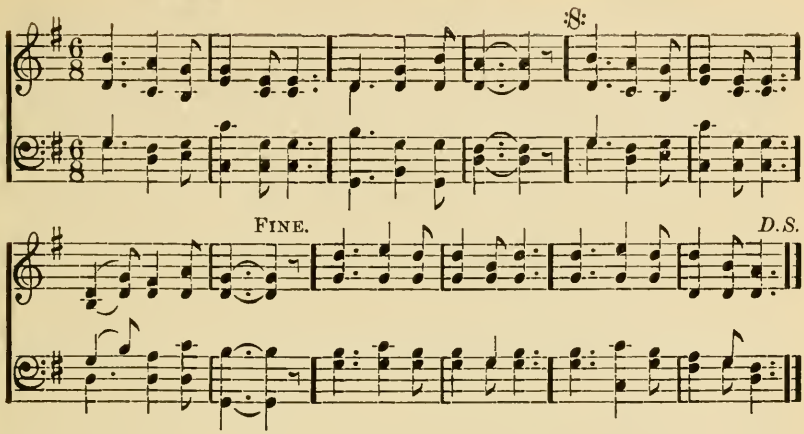

1. Blíž k Tebe, Bože môj,
Len k Tebe blíž,
By ma i tlačil v prach
Tu ťažký kríž!
Duch vo zvýš vznáša sa
:|: A v piesni ozve sa, :|:
Len k Tebe blíž!

2. Keby jak pútnik tam
Svoj' hlavu snád',
Tma vôkol, zomdlený,
Na kameň klád:
Daj ať i vo sne již
:|: Byť môžem k Tebe blíž, :|:
Len k Tebe blíž!

3. Ked' rebrík spájací
S nebesí zem,
Ked' Teba s anjeli
Zriem vo sne svém!
Skloň, Pane, skloň sa níž,
:|:By mohol byť k Tebe blíž, :|:
Len k Tebe blíž!

4. A ked' tak precítnem,
Ten kameň bied
Oltár Ti postavím,
V svoj Bethel hned'!
Tak i ta moje tíž
:|:Ved' vždy ma k Tebe blíž!:|:
Len k Tebe blíž!

122 Večerné keď zvony znejú.

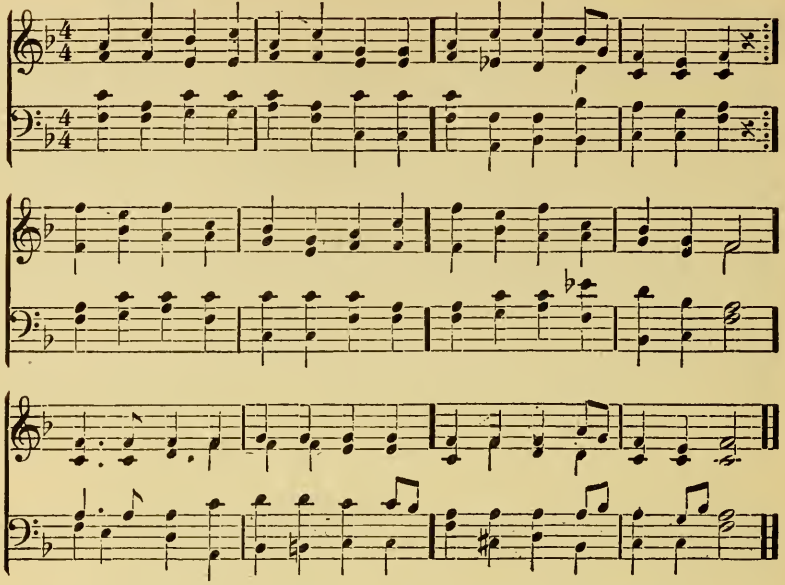

1. Večerné keď zvony znejú
Pamätaj ty duchu môj,
Aké mnohé dobrodenia
Tebe soslal Ježiš Tvoj.
Sbor: Hallelujah, chváľte Pána,
Na nebi aj na zemi.
Veleb Ho tiež duša moja
S rozkošnými piesňami!

3. Večerné keď vzplanú hviezdy
Nezabudni, duchu môj,
Že ťa verne opatruje
Dobrý priateľ, Ježiš tvoj!
SBOR:

3. Večerné keď vzpanú hviezdy
Pamätaj, o duchu môj
Na onú vlasť nad hviezdami
Kam ťa vezme Ježiš tvoj.

SBOR:

4. Večerné keď zvony znejú
K poslednému dňu sa stroj,
K Nemu skoro povolá ťa
Spasiteľ a Ježiš tvoj.

SBOR:

123 O, Bože, ktorý žiješ večne.

Nápev: Žalm 46.

1. O, Bože, ktorý žiješ večne,
Ďakujeme Tebe srdečne,
Za všetky nám z lásky dané
Tvoje božské požehnanie.
Ty si nás i dnes opatroval, :|:
Od každého zlého varoval,
I tento deň pominulý:
V Tvojej ochrane sme stáli.

2. My sme neboli na to hodni,
Aby sme tento deň prežili,
Lebo povinnosti svoje,
Zanedbali sme dnes zase.
Ale Ty zo svoje ľútosti
Odpustil si naše krehkosti;
Životom nás obdaroval,
Od nešťastia zavaroval.

3. O Bože lásky neprestálej,
Neopusť nás ani nad'alej,
Odpusť naše previnenie,
Zlé slová, skutky, myslenie;
Aby sme pre svoje previny
Neboli od Teba súdení;
O zbav nás od pokušenia,
I každého pohoršenia.

4. I v tej nastávajúcej noci,
Vezmi i nás do svojej moci,
Varuj nás od smrti náhlej,
Od smútku i škody každej;
Ráno pokojné prebudenie,
Daj nám bezpečné spočívanie,
Obnov údy, sily zdravie,
Prebud' nás ku svojej sláve.

124 Vzdajte Bohu chválu česť.

Nápev: Číslo 183.

1. Vzdajte Bohu chválu česť!
Bo on dobrotivý jest.
Milosť jeho predrahá,
Veky vekov presiaha.

2. Slávte Boha nad bohy
Vyššieho než obloky!
Milosť jeho predrahá,
Veky vekov presiaha.

3. On sám divy veliké,
Činí doby všeliké
Milosť jeho predrahá,
Veky vekov presiaha.

4. On nebe s vojskom celým
Stvoril len slovom svojim;
Milosť jeho predrahá,
Veky vekov presiaha.

5. Stvoril svetla veliká,
Jej svit temnosť preniká;
Milosť jeho predrahá,
Veky vekov presiaha.

6. On roztiahol na vode
Zem v najdrahšej ozdobe;
Milosť jeho predrahá,
Veky vekov presiaha.

7. On vzdor, že shrešili sme,
Dal nám zase spasenie;
Milosť jeho predrahá,
Veky vekov presiaha.

8. Nech Ho každý velebí,
Pána slávy na nebi,
Milosť jeho predrahá,
Veky vekov presiaha.

125 Bože, Otče, my Teba vyznávame.

Nápev: Žalm 23.

1. Bože, Otče! my Teba vyznávame,
A ústami i srdcom vychváľame.
Ty si ten presilný, ktorý z ničoho
Stvoril si všetko mocou slova svojho;
Čo tam hor, i dolu oči spatrujú,
Skrze Teba sú, žijú a pracujú.

2. Na Tvoj rozkaz svetlo bolo hotové
Nebo, zem povstaly na slovo Tvoje;
I povetrie Ty si všade rozšíril,
A s ním celú zem dokola obklopil;
Slovom: zem od vody sa odlúčila,
So stromamy, v tvári sa ozdobila.

3. Slnko, mesiac spolu i hviezdy krásne,
Ty si zavesil, jak lamppy svietiace;
Vtákom nebeským krýdla tiež Ty si dal,
Rybám vo vode prebývať rozkázal.
I človeka stvoril si na svoju tvár,
Tak si svoju slávnu prácu dokonal.

4. Chválim Teba, Otče! že si mňa stvoril,
Na celej zemi kráľovstva otvoril!
Keď ten život môj navštíviš s úzkosťou,
Ja sa na Teba spolieham úfnosťou;
Bo všetko stojí v tvojej Božej moci,
Preto v každý čas buď mi na pomoci.

126 Otče nebeský, Bože všemohucí.

Nápev: Žalm 23.

1. Otče nebeský, Bože Všemohúci!
Od večných vekov na veky žijúci,
Nebe, zem, more a čo v nich prebýva,
Všetko o Tvojej Božskej moci spieva;
Bo to všetko Ty si stvoril a riadiš,
Všetké stvory svoje verne opatríš.

2. Na malých i na veľkých Ty dozeráš,
Bo medzi prácami rúk nepreberáš,
A Tebe sa nič protiviť nemôže,
Tvoja moc, vláda, každú vec premôže;
A bez Tvojej vôli nič sa nestane,
Tvoje spravovanie všetko dosiahne.

3. Za takého Boha Ťa uznávame,
Preto nádeju len v Tebe skladáme;
Tvoja dobrota všetko udeľuje,
Čo len koľvek náš život potrebuje;
Tak nás chráni Tvoje opatrovanie,
Bez Tvojej vôli nič sa nám nestane.

4. Hoc by sme teda v niečom škodovali,
Lebo prekážky od zlostníkov mali,

Predsa Teba nikdy sa nespustíme,
Než tým radšej k Tebe sa pritúlime,
Bo známe, že nás, Otče, nezatratíš,
A čo je zlé, tiež na dobré obrátiš.

5. Hoc sa nám všetko to i neudelí,
Čo by sme v lakomstve sebe žiadali:
Nedbáme, bo zo zkúsenosti vieme,
Že najdrahší dar je dobré svedomie;
Kto to má, ten má i Boha samého,
Nepotrebuje potom nič iného.

---

127 Bože, keď pomyslíme.

Nápev: Žalm 146.

1. Bože, keď si pomyslíme,
Čírosť Tvojej milosti,
V srdci svojom považime
Jak hojný si v ľútosti:
Človek ju nepochopí,
A jazyk nevysloví.

2. Bo Ty rod ľudu hriešneho
Tak veľmi si miloval,
Že si Syna jediného,
Za hriešnych obetoval;
By v ľudskej podobnosti
Žil tu v poníženosti.

3. Ach, Bože! Tvojej múdrosti,
Hlboké sú tajnosti,
Ty, v svojej veľkej ľútosti,
Dávaš drahé poklady;
Však málo sa nachádza,
Kto to s láskou vyznáva.

4. Preto my, Otče! srdečne,
Oslavujeme Teba!
Príjmi naše prosby vďačne,
Daj nám milosti z neba.
By sme chválili Teba,
Z najčistejšieho srdca.

128 ~~812~~ Pán Boh kraľuje — slávne panuje.

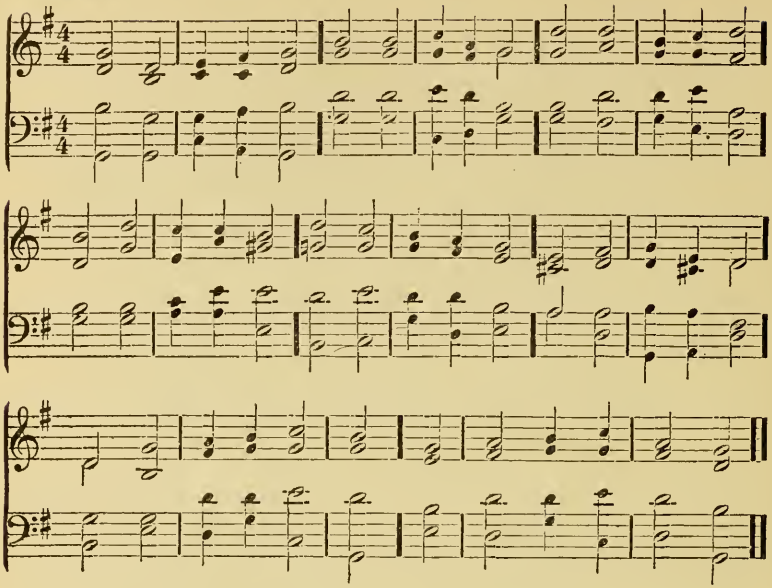

1. Pán Boh kraľuje — Slávne panuje
Dôstojne medzi — Cherubmi sedí
Pod ním svet stojí — Nech sa ho bojí
Národ rozmnoženy — Na tej celej zemi.

2. Pán všemohúci — Prebývajúci
V svätom Sione, — V ktorom sám vládne
Nad národami, — Pod nebesami
Chváľte všetci z toho, — Sväté meno Jeho.

3. Moc kráľa toho — Prenajvyššieho
Len pravdu ľúbi — A dobré sľuby
Ty si ó Pane — V slávnom Sione
Jakobovi sľub dal, — ktorého's miloval.

4. Velebte z toho — Pána našého
Boha vždy chváliac — Jemu sa koriac
Bo Mojžiš svätý — Aj Áron svätý
Kňazia kým tu žili — Jemu vždy slúžili

5. Chváľte samého — Pána našého
Boha vždy chváľte — Pred ním kľakajte
V Sione jeho — Trônu svätého
Naveky buď chválen — Pán Boh i osláven'.

---

129 Bože, mocný Stvoriteľu.

Nápev: Žalm 42.

1. Bože, mocný Stvoriteľu!
Zástupca nebeského!
Správca i zdržovateľu,
Stvorenia všelijakého!
Ty nesmierny, Ty veľký!
Si večne nekonečný;
Spolu múdrosť a hlubokosť,
Ty si najjasnejšia svetlosť.

2. Ty si vyviedol svetlo z tmy
Zástupu nebeského!
Zabliskla žiara jasnosti,
Na jedno tvoje hnutie;
Na tvoj hlas sa zjavilo,
To, čo pred tým nebolo,
Nebeské i zemské stvory,
Všade sa hneď objavili.

3. I v nás našej každej moci,
A duchovnej múdrosti,
Tak tiež všetkej spôsobnosti,
Celej našej bytnosti:
Ty si darcom a žriedlom,
Nad každým tvorom pánom,
Tak Otče! všetka dobrota
Len z tvojej moci pochádza.

4. V tom sa teší srdce naše,
Keď Ťa vyznávať môže,
Za Boha svojho živého,
I za otca dobrého.
A keď Tebe spievajú,
Ktorí v nebi bývajú:
I my sa tu shromaždíme,
Tak Teba oslavujeme.

5. Dajže nám Tvojej známosti
Zrostu, o Otče milý!
By sme dľa Tvojej hodnosti,
Tebe verne slúžili.
Pokým tu prebývame,
Len Tebe žiť žiadame,
A keď nás povoláš k sebe,
Daj nám večnú slávu v nebe.

---

130 Na Boha všetko spolieham.

Nápev: Žalm 42.

1. Na Boha všetko spolieham,
Bo na sebe nemôžem;
Že snád tým sebe pomáham,
Tým sa vše potešujem.
Ten obraz sveta krásny,
Je skutok jeho jasný,
A preto nič sa nebojím,
Bo On bude Otcom mojim.

2. On od večnosti dobre znal,
Čo nám a čo mne chybí;
Dni života mi vymeral,
I hojnosť a úzkosti.
Tak duša prečo plačeš?
V viere čo pochybuješ?
Že máš teraz biedy znášať,
Či máš zato hneď i zúfať?

3. Zná Boh tvoju každú žiadosť,
A dá ti, čo len môže;
Len v Ňom skladaj svoju úfnosť,
A ver, že ti spomôže.
Ty si Otcom, o Bože!
Všetkým ľudom na svete;
Preto jak chceš, nech sa stane,
Len v Tebe dúfať budeme.

4. Častokrát ešte i šťastie
Býva nám na ťažobu;
Bo zmení sa na nešťastie,
A prináša žalobu.
Mnohé je i trápenie,
Však smrť dá odľahčenie;
Rod, hodnosť čo pomáhajú,
Keď raz pôjdeme do hrobu?

5. Málo stojí vek mladosti,
Málo všetka krásota;
Zlato, majetok hojnosti,
Nie najväčšia dobrota.
Máš jedného dobrého
Boha spravodlivého;
Máš čisté, dobré svedomie,
To dosť; maj v tom potešenie.

131 Chváľte Boha našého.

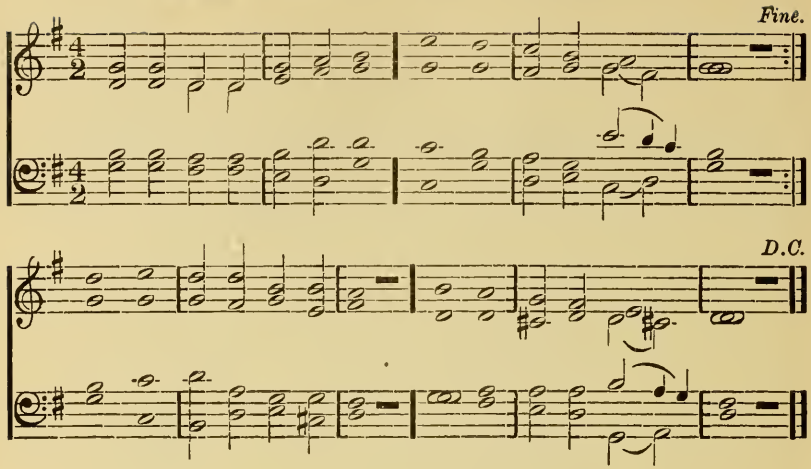

1. Chváľte Boha našého
V jeho svätom trône;
Ku cti a sláve jeho
Slávu jemu zvučte;
Chváľte ho na výsosti,
Kde mocne panuje;
On riadi svet v pravosti
A moc ukazuje.

2. Chváľte srdcom, ústami,
Divné skutky Jeho,
Ktoré činil v hojnosti
Nám času každého
Meno Božie velebte,
S veľkou úctivosťou,
Česť chválu rozširujte,
Srdečnou vďačnosťou.

3. Meno Pána dobrého
Chorovia anjelsky,
V príbytku slávnom jeho
Chváľte s veselosti;
Zem so svojou hojnosťou,
I všetky tvorovia
Slúžte jemu s radosťou,
Sveta národovia.

4. Amen, z srdca celého,
Nech každý vykríkne;
Zármutku žalostného
Tak každý unikne;
Všetci sa v ňom radujte,
Chváľte ho na večnosť,
Bo On žalostné muky,
Premení vám v radosť.

5. On vás štedre obdarí,
Dobrotou na svete;
Potešením opatrí,
V budúcom živote,

Vás z úskosti vytrhne,
A pozdvihne k sebe,
Večnou slávou ozdobí:
Amen, daj to Pane.

---

132 Ebenezer.

Nápev: Číslo 131.

1. Až dosiaľ nám pomohol
Hospodin z milosti
Preto k neba výšinám
Hľad'me z dôvernosti,
Odkiaľ pomoc prichádza
Nám vždy v pravej dobe,
Tam, kde duša nachádza
Novej sily v mdlobe.

2. Dosiaľ není skrátená
Ruka Hospodina,
A ked' z lásky k spaseniu
Dal nám svojho Syna,
Jako s Ním by nemal nám
Dať i čo nám treba
On jak otec s dietkami
Tak s nami zachádza.

3. Pomohol a pomôže
Nám Pán Boh i d'alej
Preto v ňom len skladajme
Vie Pán, čoho je treba
Skôr než my prosíme,
Úfnosť svoju stále!
A že rád nám spomáha
Z Jeho slova známe.

4. Nám sa ovšem časom zdá
Že sa oddaľuje,
Práve ked' nás milostne
K srdcu prituľuje.
Chce nás nazpät priniesti
Do ovčínca svojho,
Odkiaľ nás bol vylákal
Príklad diabla zlého.

5. Hospodin, ten presilný,
Všade s nami bude
Sväté Jeho rameno
Sprevádza nás všade
On nás cestou života,
Vedie, dáva silu
Na konec nás privedie
K blaženému cieľu.

133 Oddajme všetci chválu Bohu.

Nápev: Žalm 103.

1. Oddajme chválu Bohu najvyššiemu,
Ktorý sa zjavil národu ľudskému,
Jak Otec: v pravde slova svätého,
A Syna svojho, kto s ním jeden v Božstve,
Koho z ľútosti soslal k nám milostne
Za Spasiteľa dokonálého.

2. My sme v nevedomosti na svet prišli,
Ty si nás osvietil, Ježišu milý!
A dal si o Bohu to učenie:
Že on je Duch, Kto sa jemu chce modliť,
Len v duchu a pravde má to vše činiť,
Bo len takú modlitbu miluje.

3. Tvoje slovo nám i to vysvetľuje,
Že Boh všetky stvory sám opatruje,
I my sme pod jeho spravovaním.
Nech len vrabec, abo vlas na zem spadne,
Všetko, čo v živote na nás pripadne,
Či dobré, či zlé: známe je pred ním.

4. Za tú nádeju Tebe ďakujeme,
Že my v hrobe večne nezostaneme,
Ty žiješ, i my že žiť budeme,
Duša nezomre; a jak si prisľúbil:
Hrob nemá tú moc, aby telo zhubil,
Bo v deň posledný z neho vstaneme.

5. Od Teba máme i túto náuku,
Že v súde svojom budeš mať rozluku

Medzi skutkami zlými, dobrými.
Blahoslavenstvo pobožným udelíš,
A od bezbožných tvár svoju odvrátiš,
Bude stáť večne súd Tvoj nad nimi.

6. I my sme tiež súd hrozný zaslúžili,
Než s krvou Ježiša sme vykúpení;
Za nás trpel na kríži potupnom,
Tak zatracenia večného nás zbavil,
Z ľudí hriešnych Bohu milých učinil,
By slúžili jemu vďačne potom.

7. Prikázanie sme od Teba dostali,
Aby sme Boha verne milovali,
A z celej duše Jeho uctili;
Aby sme tiež ku človeku každému
Mali lásku, jak ku bližnému svojmu,
Vo všetkom jemu dobre činili.

Naše povinnosti k Bohu.

---

134 Bože náš, najvyšší Pane.

Nápev: Žalm 30.

1. Bože náš, najvyšší Pane!
Dal si nám to prikázanie,
By sme Teba milovali,
Práva tvoje zachovali;
Teba, jak Boha jediného,
Vyznávali za Boha svojho.

2. Posväť nás preto sám sebe,
By sme žiadnemu krem Tebe,
Medzi všetkými stvorami,

A vlastnými žiadosťami,
Jak Bohu sa neuklonili,
A tak modlárstva sa chránili.

3. Ale Teba najvyššieho,
Jak Boha spravodlivého
By sme celým srdcom ctili,
Tebe samému slúžili,
V Tvojom svätom mene úfali,
V čas potreby Teba vzývali.

4. Ty si Duch neviditeľný,
Ani nepredstaviteľný,
Preto varuj nás, o Bože,
Od bludu, aby sme Tebe
Žiadne telo neprivlastnili,
A ani v obrazoch nectili.

5. Radšej povzbudzuj nás, Pane!
Modlievať sa len ku Tebe,
V duchu, pravde, pokornosti,
A v synovskej poslušnosti.
Telo, dušu Tebe oddávať,
A tak rozumnú službu konať.

6. Sväté je vždy Tvoje meno,
A nesmie byť ublíženo,
Varuj nás z svojej milosti,
By sme ho bez poctivosti
Na jazyk svoj nikdy nebrali,
Proti Nemu sa nerúhali.

7. Nech duša naša neklame,
Keď pred Tebou prisaháme;

A daj nám to vždy pamätať,
Že Ty prísne budeš trestať,
Bez milosti vyleješ hnev svoj,
Na všetkých krivoprísažníkov.

8. Daj, by sme sa Teba báli,
Ponižene spomínali,
A v každej našej potrebe
Teba vzývali pokorne;
A tak na slávu mena Tvojho,
Dávaj nám svedomia čistého.

5. Tvoja múdrosť každý týždeň,
Káže nám svätiť siedmy deň,
Aby sme odpočívali,
A Tvoje meno chválili,
V shromaždeniu a v Tvojom dome
Nám na pokoj, na úctu Tebe.

10. Daj, aby sme v dome svojom,
Ako i v kostole Tvojom,
K Tebe sa verne modlili,
Slovu Tvojmu sa učili;
Povzbuď ducha i srdcia naše,
By hľadaly spasenie duše.

11. Len v Tebe samom najdeme,
Čo koľvek potrebujeme,
Život zdravie, požehnanie,
Proti smrti potešenie.
O Bože! spoj nás tak ku sebe,
By si zostal v nás, a my v Tebe.

Naše povinnosti k bližnému.

135 Bože, my Tvojej milosti.

Nápev: Žalm 25.

1. Bože! my Tvojej milosti
Srdečne ďakujeme,
Že pri každej okolnosti
Svieti nám slovo Tvoje;
Bo ten rovno chodí vždy,
Kto sa dľa toho spravuje,
A plní povinnosti,
Jak ho duch Tvoj poučuje.

2. Ty nám kážeš v slovu svojom,
Otca, matku milovať,
Sľubuješ dlhým životom
Každého obdarovať,
Kto si ich bude vážiť,
V slušnej uctivosti držať,
A vo všetkom im slúžiť,
V starobe ich podporovať.

3. Preto ráč nám pripomínať,
Že krom Tebe samého,
Rodičom máme ďakovať,
Čoho máme, za všetko;
Ráč nám tedy pomáhať,
Konať naše povinnosti,
Rodičom sa odplácať,
Za lásku, láskou do smrti.

4. Daj nám takej náchylnosti,
K rodičom našim drahým,
By sme ich vždy milovali,
Skutkom i srdcom verným;
Nech si ich vždy vážime,
S náležitou poslušnosťou,
Nikdy nezarmútime,
S potupou a nevernosťou.

5. Len tam býva požehnanie,
Kde si mladší starších ctí,
A keď sa každý poslušne
Poddáva i vrchnosti;
Daj nám tedy, o Pane!
By sme starších poslúchali,
V krajine, v cirkvi, v dome
Predstavených si vážili.

Chvála Pánu Ježiši.

136 Chvála Pánu Ježišu.

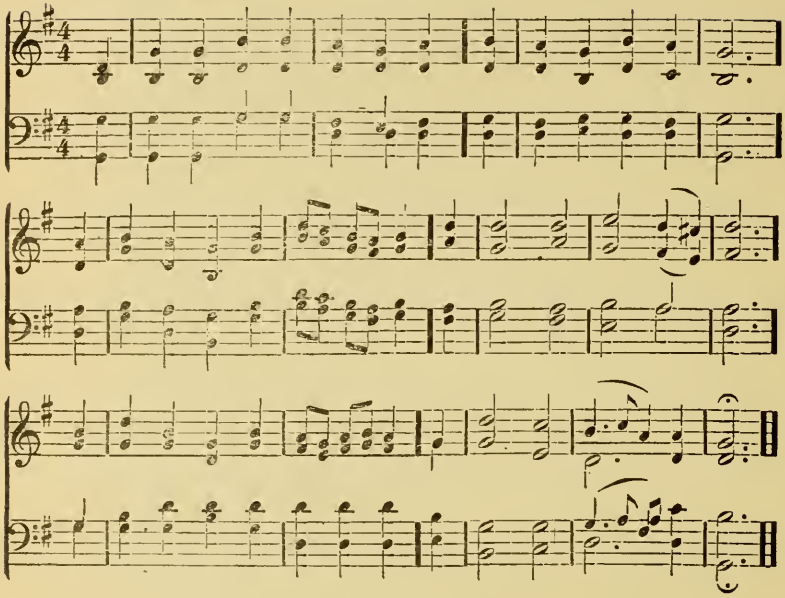

1. Buď oslavený Ježiš Pán,
Nech anjel chválu vzdá.
|: Buď kráľovsky korunován,
On všetkým zavláda! :|

2. Vesmíre, chváľ svojho Kráľa
Nech plesá i hviezda;
|: Chváľte "prútok z Izraela"
On všetkým zavláda! :|

3. Nech každý národ na svete
Tebou vodiť sa dá.
|:Chváli Ťa na každom mieste,
On všetkým zavláda! :|

4. Vy sluhovia Najvyššieho,
Vodcovia národa.
|: Chváľte Baránka Božieho.
On všetkým zavláda! :|

5. Vy potomci Izraela,
Od vás sa tiež žiada
|: Chvála, Spasiteľa sveta.
On všetkým zavláda! :|

6. O kiež i my tam pred trônom
V stredu Tvojho stáda
|:Spievajme tam nocou i dňom
On všetkým zavláda! :|

---

137 O, poďte, zaspievajme.

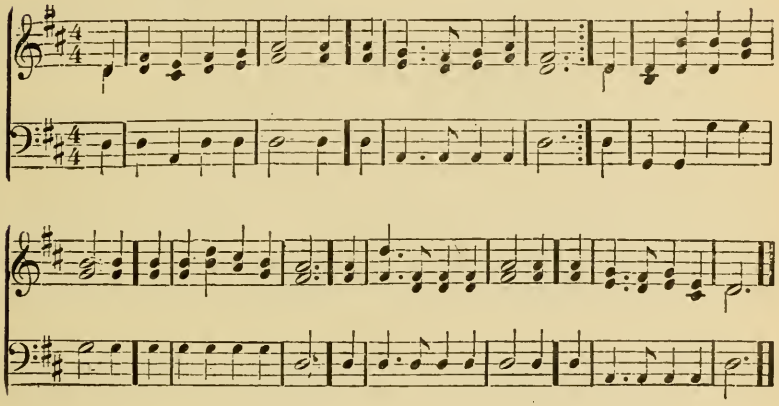

1. O, Poďte, zaspievajme,
O Pánu Ježišu,
On o veľkých i malých,
Má starosť najlepšiu;
Nad cherubínmi v sláve
Vysoko trôn svoj má,
Predsa aj naše hlasy
Milostne prijíma.

2. Tak milo spievať o Ňom,
Že s neba prišiel k nám,
A pre spasenie naše
Dal v obeť seba sám;
Pán a dedič všetkého
Vzal nízku podobu,
Ochotne znášal hanu,
Biedu a chudobu.

3. Tak milo spievať o Ňom,
A hlásať jeho česť,
I vypravovať všetkým,
Tak dobrý bol a jest;
Žiadnemu neodoprel
V súženiu pomoci,
Aj naše zavše city,
Háji nás v nemoci.

4. Tak milo spievať o Ňom,

Že slávne zmrtvých vstal,
So smrťou, diablom, peklom
Víťazne bojoval;
Na nebi a na zemi
Panuje ako kráľ;
Keď On náš a my Jeho,
Kto by sa zlého bál?

5. Nuž spievajme už o Ňom,
Pokým sme na zemi,
Potom Ho v nebi ctime
Novými piesňami;
Kto Ježiša tu vyzná,
Vyzná ho aj Ježiš,
Tomu na svoju tvár dá
Patriť v nebeských ríš.

138 Milujem Ježiša.

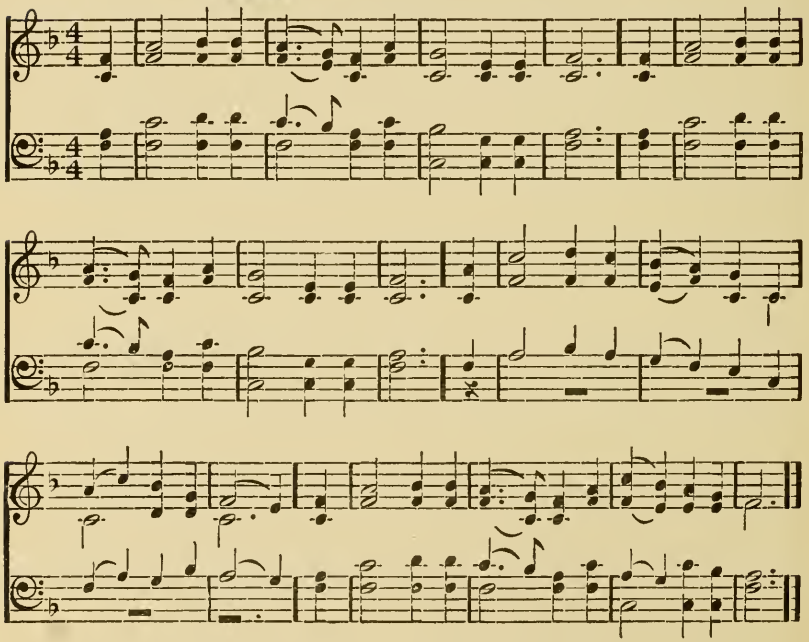

1. Milujem Ježiša, bo znám, že je môj,
Preto jemu chcem dať celý život svoj;
Môj milý Spasiteľ vodcom mojim jest,
Já milujem Jeho viac, než celý svet.

2. Milujem Ježiša, On mňa miloval,
Aj svoju krv za hriechy moje vylial,
Tiež korunu z trňa musel za mňa niešť,
Milujem Ježiša viac, než celý svet.

3. Tam v nebeskom dome, kde radostný jas,
Chváliť Jeho bude i môj vďačný hlas;
S korunou na hlave, pieseň moja jest:
Milujem Ho nad nebe, buď Jemu česť.

O Vykúpení (Adventné).

---

139 Bože, Ty deti svoje.

Nápev: Žalm 135.

1. Bože, Ty deti svoje
Nenecháš v hriechu, smútku,
Tak od Teba čakáme
I tú betlemskú hviezdu,
Jej blesk nesie nám ráno,
Život i nové svetlo.

---

140 Ach, jak si bohatý, Bože.

Nápev: Žalm 42.

1. Ach, ak si bohatý, Bože!
V Tvojej veľkej múdrosti;
Nikto pochopiť nemôže
Tvojich zpráv hlbokosti;
Bo čo si od večnosti,
Držal vždy v tajemnosti,
To všetko v čase príhodnom,
Svätým zjavil si nám slovom.

2. A tak duchovnú temnotu,
Nová svetlosť zmenila,
Jak keby nočnú mrákotu
Zornička osvietila;
To prvé zasľúbenie,
V ráji pramatke dané,
Počalo tmu osvecovať,
Srdce ľudské potešovať.

3. Potom proroci začali
Kázať nádeje zvesti,
Srdcia ľudské naúčali,
Dúfať v nesmrtelnosti;
Spolu o vykúpeniu,
I hriechu odpušteniu,
Ktoré Boh svojim prisľúbil,
Ešte vtedy, keď svet stvoril.

4. Čo prisľúbil, sa splnilo,
Keď sa Ježiš narodil,
Tajemstvo sa vyjavilo,
Čo žiadny nepochopil;
Skrz Neho sme dosiahli,
Všetko, čo sme žiadali,
Vykúpenie i spasenie,
A s Bohom Otcom smierenie.

5. Ježišu, náš Spasiteľu!
Keď si nás tak miloval,
Že si pre nás v našom telu,
Tu na zemi putoval.
Ráč nás pripojiť k sebe,
By Ty nás, a my verne
Len Teba sme milovali,
Tak život večný dostali.

141 Bože, stály si v sľube svojom.

Nápev: Žalm 33.

1. Bože! stály si v sľube svojom,
Studnica spravedlivosti!
Čo si prisľúbil v slove Tvojom,
To zostane po večnosti;
Bo skorej pominie,
A večne zahynie:
Celé stvorenie,
Než by pominulo
A sa nesplnilo:
Tvoje sľúbenie.

2. Prisľúbil si ešte v počiatku,
Prvým rodičom tam v ráju,
Že oni vo svojom úpadku,
Večne zahynúť nemôžu;
Že dáš potešenie,

Na ich pokolenie,
Aby ztratení
Ich stav skrz vlastného
Semena ženského:
Bol navrátený.

3. A to všetko sa vyplnilo,
Bo z života čistej Panny
Dieťa krásne sa narodilo,
Ktorý Ježišom je zvaný;
Vtedy na výsosti,
Z nebeskej jasnosti,
K času plnému
Hviezda zasvietila,
By radosť zjavila,
Ľudstvu smutnému.

4. Preto i my z novej radosti
Velebíme, Bože Teba,
Že si nad nami zas z milosti
Osvietil tvár svoju z neba;
Dušu posvätíme,
Srdce otvoríme,
Ježiši svojmu;
Tak sa porúčame,
Celkom oddávame:
Pánu milému.

5. V tom kráľovstve ráč i nás držať,
Ktoré sám Ježiš vystavil,
Aby sme mohli v tom čiastku mať
Čo svojim verným pripravil;
Keď tu dokonáme, :|:

Do hrobu klesáme,
Prepusť v pokoju,
By sme na výsosti,
V nebeskej radosti:
Vzali česť svoju.

---

142 Hlasné piesne prespevujeme.

Nápev: Žalm 50.

1. Hlasné piesne prespevujeme!
Boha veľkého oslavujeme;
Bo keď videl ľudské zablúdenie,
Pristrojil nám biednym vykúpenie;
Z tej príčiny soslal Syna s výsosti,
By nám otvoril brány do večnosti.

2. On sa ponížil, by nás povýšil,
Zármutok nosil, by nás potešil,
V chudobe žil, by nás obohatil,
Zomrel, aby nám život navrátil,
A sadnul na pravicu Otca svojho,
By vzal i nás do kráľovstva večného.

3. Bože! nech bude Tebe česť, sláva,
Že si nám dal Spasiteľa s neba;
Daj, by sme Ho lepšie poznávali,
Skrze Neho spasenie dostali;
Skrz pravej viery spojuj nás v Ňom v jedno,
By sme hľadali radosť skrze Neho.

4. Pre drahé zásluhy Syna svojho,
A vyliatej svätej krve Jeho,
Smiluj sa, daj hriešnym odpuštenie,
Zo zatracenia vysvobodenie;
A na koniec po tejto smrteľnosti,
O, daj nám korunu večných radostí.

143 Blíži sa Pán, Halleluja.

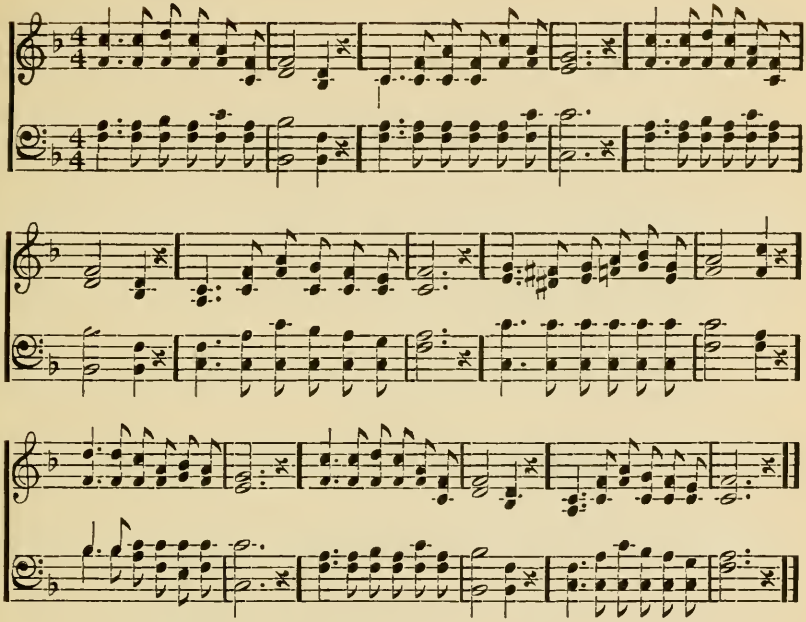

1. Blíži sa Pán, Halleluja!
Radostne Mu spievajme,
Knám prichádza, k Nemu poďme,
Slávne Jeho vítajme;
A na harfy zo Siona
Hosánna Mu zahrajme,
I na cestu svojho Pána,
Palmu viery metajme.

2. Blíži sa Pán, Halleluja!
Klope na srdcia naše.
V srdciach máme Advent sláviť,
Drahého nám Ježiše;

Srdcom, ktoré rúchom ctnosti
Pre Pána ozdobené,
Srdcom, ktoré je u viere,
S Spasiteľom spojené.

3. Príd' už tedy, Pane milý!
Príd', na Teba čakáme,
Lebo nad Tvoj príchod milý
Nič lepšieho nemáme.
Príd', a vod' nás rovnou cestou,
Ku Sionu večnému,
Kde v novom Jeruzaleme
Dáš veriacim odmenu.

---

144 Boh Otec tvoj.

Nápev 320 Ev.

1. Boh Otec tvoj,
A v tej viere pevne stoj!
Jeho milosť ťa stvorila;
Len z púhej láskavosti;
Všetkým štedre obdarila,
Čo ti treba k blahosti.
Bôh sa vše o teba stará,
Či žehná, alebo kára;
Duša! len v tej viere stoj:
Že Boh večný Otec tvoj!

2. Boh Otec tvoj,
A v tej viere pevne stoj!
Hoc teba s Nim rozlúčily
Tie prenešťastné hriechy,
Prvotného pozbavily
Rája predávne časy;
Ale Boh sa chce sľutovať,
Bo teba ráčil zachovať.
Duša! len v tej viere stoj:
Že Boh večný Otec tvoj!

3. Boh Otec tvoj,
A v tej viere pevne stoj!
Bo dal svojho najdrahšieho
Nado všetky poklady:
Syna jednorodzeného.
A nehľadá náhrady,
Tým viac zaopatrí teba,
So všetkým, čo tebe treba,
Duša! len v tej viere stoj:
Že Boh večný Otec tvoj!

4. Boh Otec tvoj,
A v tej viere pevne stoj!
Keď ťa kríž a boľasť mučí,
A horko plače oko:
Zmocni vieru v svojej duši;
Hľaď to jarné mdlé kvietko,
I nad tým verne pečuje
Tým viac On teba miluje.
Duša! len v tej viere stoj:
Že Boh večný Otec tvoj!

5. Boh Otec tvoj,
A v tej viere pevne stoj!
Nenahnevaj Pána svojho,
Nikdy v hriechu svevoľnom;
A cti Spasiteľa svojho,
V srdci jemu povoľnom.
To len vďačným je znamenie,
Ktorým dal svoje spasenie,
Duša! len v tej viere stoj:
Že Boh večný Otec tvoj!

---

145 Hospodinu chvála česť.

Nápev: Číslo 183.

1. Hospodinu, chvála, česť,
Ktorý v sľuboch verný jest,
Pre mňa, hriešne stvorenie,
Soslal s neba spasenie.

2. Otcov, všetkých prorokov
Vrúca žiadosť od vekov,
Jak znel o tom Boží hlas,
Splnená už v tento čas.

3. Abramov plod, z Judy rek,
Sílo, z Jesse výstrelek,
Predivný Boh silný sám:
Hľa, už v tele prišiel k nám!

4. Vítaj, kráľu večnosti,
Plný pravdy, milosti;
Ač som Teba nehoden,
Príď i ku mne predsa len!

5. Buď mi v srdci jako kráľ,
Bych sa Tvojím vlastným stal,
Priprav si ho, jak chceš sám,
Duchu svojmu čistý chrám!

6. A jako si v tichosti,
Prišiel z Tvojej výsosti
Tak nech tá Tvoja tichosť
Vedie mňa až na večnosť.

7. Daj mi vždy Tvoju Pomoc
A uzdrav moju nemoc
By diablova moc a lesť
Nesviedla ma s tvojich ciest.

8. Keď potom v posledný čas,
V žiare slávy prídeš zas,
Nech ja tiež s ľudom Tvojim
Chváliť meno Tvoje smiem.

Kristov druhý príchod.

146 O vy panny vyvolené.

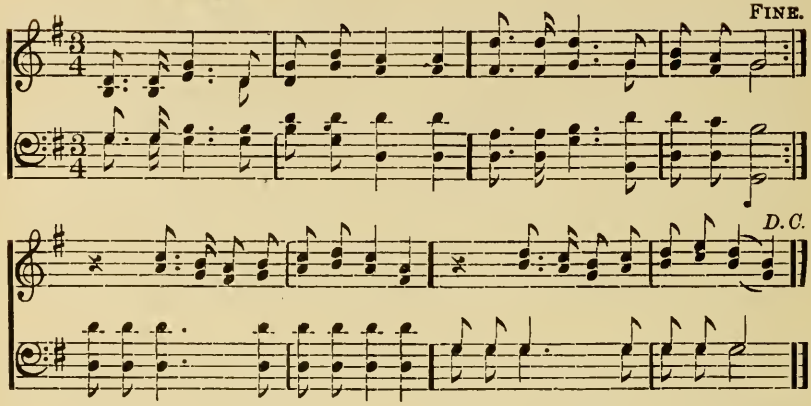

1. O vy panny vyvolené,
Družky svadby nebeskej,
Lampy svoje pripravené
Majte k svadbe kráľovskej!
Včasne olej nakupujte
Než sa polnoc priblíži.
Na svatbu sa pripravujte
Volá Kristus v tej chvíli.

2. Ctne a krásne ozdobujte,
Sa, jak sluší nevestám,
Srdcia svoje posväcujte
V modlitby a lásky chrám;
Bdite, lebo skôr než zviete,
Povie družba svobodný
"Naproti ísť nemeškajte,
Blízko sprievod svatobný!"

3. Nuž Sion, už jasaj, plesaj,
Nevesto ty kráľovská
S kráľom svojím vôjsť sa chystaj,
Tam, kde nebské vojská,
Cherubíni, Serafíni,
Na teba už čakajú,
Kde ti slávne privítanie
Urobiť sa chystajú.

Vianočné.

147 Ježiš sa nám narodil.

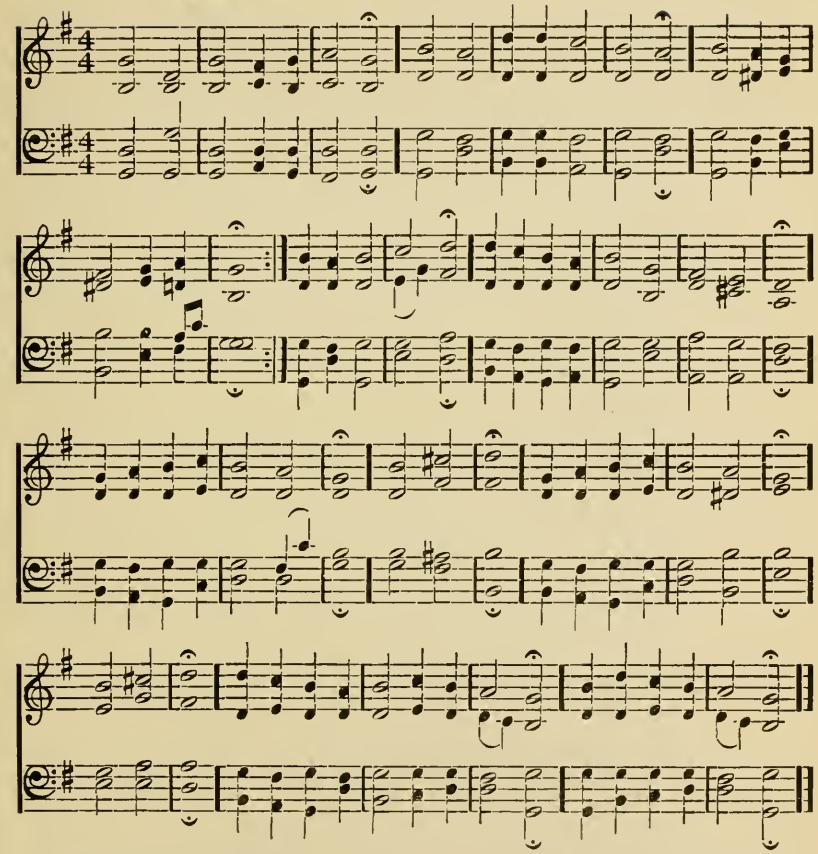

1. Ježiš sa nám narodil,
Ježiš sa nám narodil,
Kresťania sa radujme,
A hriešnych vysvobodil,
A hriešnych vysvobodil,
Vesele prespevujme.
Pod'me s vernými
S pastierami betlehemskými,

Pilne Pána našého
Hľadajme,
Jemu česť z srdca svojho
Oddajme,
Bo nám priniesol vykúpenie,
I večné spasenie.

---

148 Čuj, aká to milá pieseň.

Nápev: Číslo 287.

1. Čuj aká to milá pieseň,
Rozlieha sa po nebi!
Anjelov to posvätný sbor
Pána Boha velebí.
Je to pieseň o radosti,
Ku každému stvoreniu,
"Sláva Bohu na výsosti,
Že Syna dal k spaseniu!"

2. "Pokoj ľud'om dobrá vôľa!"
Ráj sa zase otvára,
Bo k hriešnym celého sveta
Sám Boh ruky vystiera.
Narodil sa z čistej Panny,
V meste Dávidovom dnes,
Smierca dávno zvestovaný,
Prorok, kráľ, kňaz, — zneje zvesť.

3. Ej nuž pod'me, Jemu slúžme,
V Ňom svoju radosť majme,
Až nám v tej nebeskej ríši,
Krásny deň slávy vzejde;
Tam nás všetkých hriechov sprosti,
Začnem nové chválenie:
"Sláva Bohu na výsosti,
Sila, moc i spasenie!"

Ev. Spev. 45.

149 Syn Boží sa nám narodil.

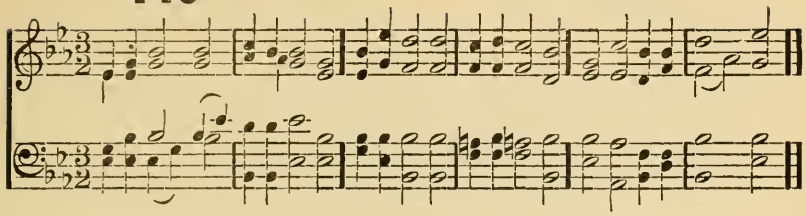

1. Syn Boží sa nám narodil,
   By nás hriešnych vysvobodil,
   Vitaj, Pane, vitaj!

2. Dieťa narodené krásne,
   Ako slnko, čisté, jasné,
   Vitaj, Pane, vitaj!

3. Anjelia nám radu daly,
   By sme Tebe chválu vzdali,
   Vitaj, Pane, vitaj!

4. Preto k Tebe vďačne plesám,
   S anjelmi obeť prinášam,
   Vitaj, Pane, vitaj!

5. Sprav si k srdciam svoju cestu,
   A tam vojdi v Božskom blesku,
   Vitaj, Pane, vitaj!

6. Pre to Tvoje narodenie,
   Daj nám hriechov odpuštenie,
   Vitaj, Pane, vitaj!

7. Chráň nás od ohňa večného,
   Ameň! Kriste, zbav nás toho,
   Vitaj, Pane, vitaj!

150 Kresťania! Poďte i oslavujte.

Nápev: Žalm 93.

1. Kresťania! poďte i oslavujte,
Boha svojho vrúcne vychvaľujte,
Za nekonečnú dobrotu jeho,
Ktorú nám zjavil skrz Syna svojho,

2. Bo smrti hriešnych sa neradoval,
Ale nad nimi sa On smiloval;
On, ako sudca všetko v rukách mal,
Predsa za hriešnych poručnika dal.

3. Že by spravedlivosť zvíťazila,
I jeho ľútosť sa oslávila:
svojho svätého Syna nám poslal,
Aby poručenstvo na seba vzal.

4. Tak Ten, ktorý aj smrti rozkáže,
A v telu smrteľných sa ukáže:
Z veľkej svojej lásky smrť podstúpi,
Tak smrteľných od smrti vykúpi.

5. Ach Bože laskavý! čo je človek?
Že na neho máš starosť každý vek.
Pre akú zásluhu ho miluješ?
Tak že mu svojho Syna daruješ?

6. Nie naša hodnosť to zaslúžila,
Ale to Jeho láska učinila,
Tak nech spievajú dnes všetky ústa:
Buď, Pánu Bohu buď večná sláva!

151 Anjel svetu hlása.

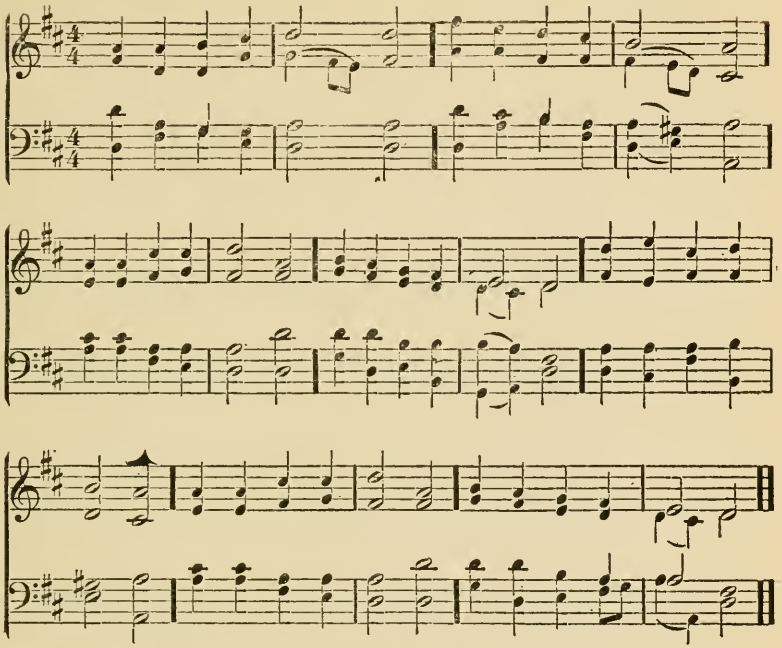

1. Anjel svetu hlása
S radosťou velikou:
"Porodila panna
S čistou panenskou
Kráľa nebeského.
Vítajme i my Ho
S družinou anjelskou."
2. Pradávni proroci
Nnám prorokovali
Messiáša Krista
Píšuc zvestovali.
Pospieš a zavítaj,
Od ľudu vždy Tvojho
Z dávna žiadostivý.
3. Slnko aj tie hviezdy
Pospolu plesajú,
Z Tvojho narodenia
Veľkú radosť majú
Tak všetko stvorenie
Má na vykúpenie,
Blaženú nádeju.
4. Slavné sviatky ctíme
Tvojho narodenia
Kristu, ďakujeme

Za naše spasenia!
Vyveď nás z temnosti,
Z boľasti a strasti
Daj nám vybavenia.

5. Amen, Hallelujah,
Spolu už spievajme
Pánu nám danému
Česť, chválu vzdávajme
V srdciach majme radosť
U Ježiša milosť,
A v tej zostávajme

---

152 Sláva večná buď Bohu.

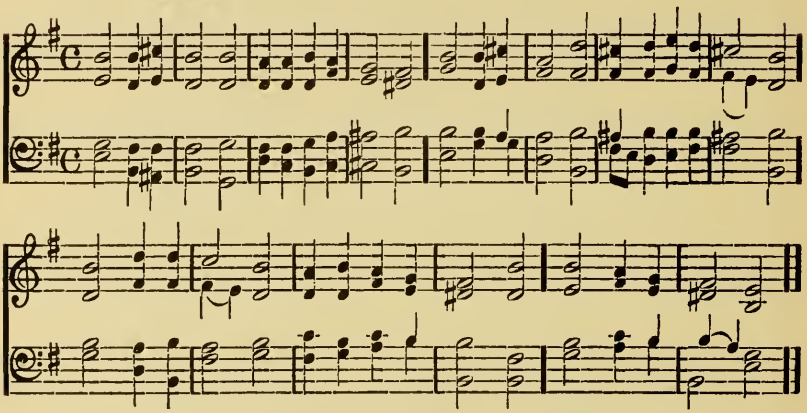

1. Sláva večná buď Bohu najvyššiemu!
A pokoj na zemi ľudu každému!
Bo prišiel ku hriešnym vysloboditeľ,
Verný Spasiteľ.

2. Jeho slávia aj v nebeskej jasnosti,
Obyvatelia večnej nevinnosti,
Radujú sa Ježišovi milému,
Narodzenému.

3. Tak i my s anjelskými zástupami,
Prespevujme radostnými piesňami,
A vychvaľujme nášho Spasiteľa,
Vykupiteľa.

4. Čím väčšie bolo naše poblúdenie,
Tým väčšie milosrdenstvo zjavené,
Boha večného, ktorý svoje sľuby:
Vyplniť ľúbi.

5. Semenu ženskej zasľúbené bolo,
Aby nad nepriateľmi zvíťazilo;
Pán Ježiš Kristus bol ten sľubovaný,
Bol nám i daný.

6. Svätý Bože! ktorý smrti hriešneho
Ľudu sa nekocháš, ale pre neho
Jedného Syna svojho si daroval,
I na smrť vydal.

7. Odpusť nám hriechy naše prirodzené,
Tak, ako i skutočne učinené,
Pre Neho priveď nás na život večný,
Do Tvojej slávi.

---

153 Sláva buď Bohu na výsosti.

Nápev: Žalm 66.

1. Sláva buď Bohu na výsosti!
A pokoj ľuďom na zemi!
Tak spievajú z veľkej radosti
Na nebi anjelia Boží;
Tak aj iných napomínajú
K tej nábožnej veselosti,
Ktorú všetci veriaci majú
Plesajúc svätiť v radosti.

2. Nuž chváľme i my z úprimnosti,
Boha najláskavejšieho,
Že zo svojej veľkej ľútosti

Poslal ku nám Syna svojho,
Aby nás z večných neprávostí,
Z moci hriecha vyratoval,
A zo svojej veľkej milosti
Slobodou nás obdaroval.

3. Ježišu! príjmy srdce naše,
Ráč, prosíme, v ňom prebývať,
Bo my len to Tebe môžeme,
V ten deň slávnostný darovať,
Za Tvoju lásku, dnes zjavenú,
Že si sa za nás narodil,
By si našu dušu ztratenú
Od večnej smrti vykúpil.

4. Prines ku nám ten pokoj Boží,
Nech i nás on potešuje,
Tvoja milosť nech sa rozmnoží,
Keď nás hriech, strach utiskuje;
Nech tak bôľ srdca i svedomie
Tvojou láskou sa uleví
Potechou nech mi je svedomie,
Že Boh je k nám ľútostivý.

5. Jak si sa narodil: tak i nás
Preporoď na ľudí nových
V tých sviatkoch, a tak pracuj u nás,
Aby sme ve zákonoch Tvojich
Až do konca verne trvali,
Tak na slávu mena Tvojho,
Len za Tebou sme vždy kráčali,
Do kráľovstva nebeského.

154 Anjel s nebeskej výsosti.

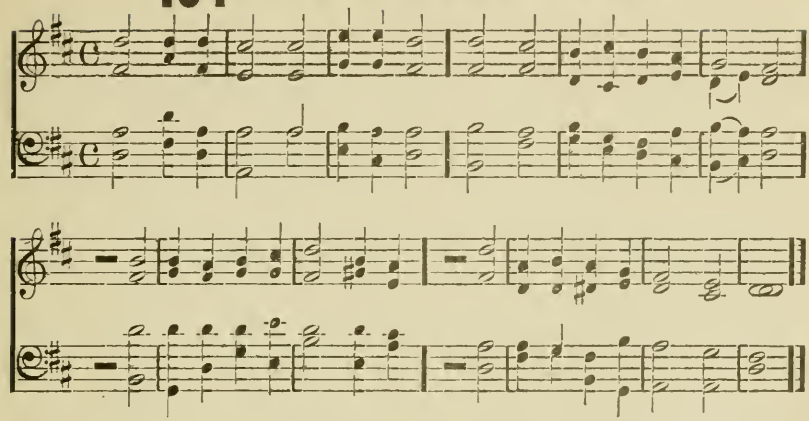

1. Anjel s nebeskej výsosti,
Sostúpil dolu v jasnosti,
Ku pastierom prichádzajúc,
S takým slovom k ním volajúc:

2. Ja som k vám z neba poslaný,
poviem vám chýr preradostný,
Boh vám spásu pripravuje,
Ktorému svet sa raduje.

3. Dnešný deň od Panny čisté
Dieťa je vám narodené,
Dieťa krásne, utešené,
Vám na veľkú radosť dané.

4. To vám bude na znamenie,
Že leží v jasľoch na slame,
Najdete v Ňom toho Pána,
Ktorý stvoril zem, nebesá.

5. Pod'me, i my sa radujme
S pastierami rozvažujme,
Čo nám Boh poslal s výsosti,
Zo svojej veľkej milosti.

6. O, hosťu vd'ačný ku mne príd
Ty sám mňa od hriechov očisť,
Ovcu svoju, poblúdenú,
Ale k Tebe navrátenú.

7. O, moje drahé Spasenie!
Jezu, Kriste, potešenie!
Oddávam Ti srdce vd'ačne,
Nech Ti slúži za byt večne.

8. Vo výsosti, v jasnom nebo,
Sláva bud' o Bože Tebe!
Lebo si nás tak miloval,
Že si nám Krista daroval.

155 V svätej dobe.

Nápev: sicilský.

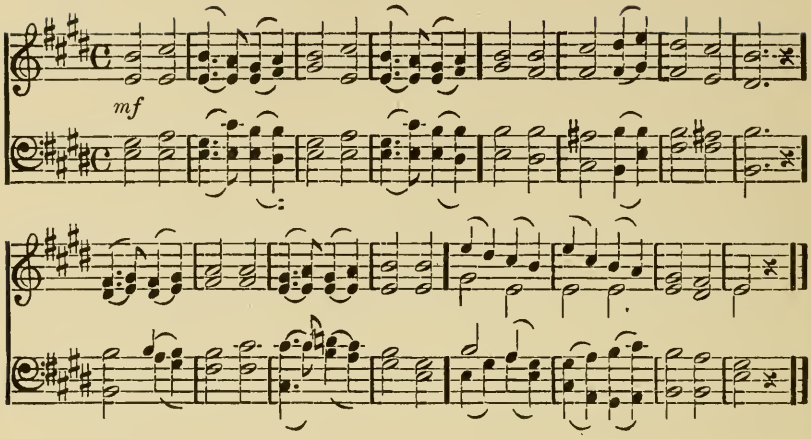

1. V svätej dobe, Bože Tebe
Halleluja spievame,
S cherubínmy, serafíny
Obeť chvály vzdávame.

2. S trónu Tvojho nebeského
Anjel nesie novinu:
Že's oblažil a potešil
Kristom ľudskú rodinu.

3. Júdova zem tam v Betleme
Slávi jeho Vianoce;
Preto Teba zem i nebe
Zvelebuje radostne.

4. I my Tebe v tejto dobe
Halleluja spievame;
S cherubíny, serafíny
Obeť chvály vzdávame.

156 O, poďte všetci do Betléma.

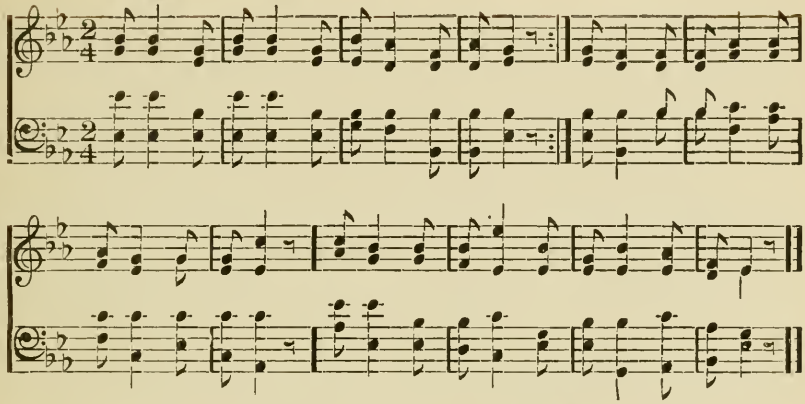

1. O, poďte deti, všetci do Betlema,
K jasličkám malého Ježiša Krista,
Viďte, čo sa tu stalo tejto noci,
Akú radosť dal nám Boh Všemohúci.

2. Pacholiatko malé na slame leží,
Tam Mária Naňho blažená hľadí,
Pastieri pred Nim vrúcne sa klaňajú,
A sbor anjelov spieva Jemu chválu.

3. Príklad pastierov i vy nasledujte,
Narodenie Ježiša oslavujte,
Vychvaľujte Ho vo vrúcnych pesničkách
Jak anjeli s radosťou na výsostiach .

4. Spasiteľu sveta Ježišu mocný,
Prijmy naše srdcia za dar vianočný,
Posväť nás sebe a daj nám spasenie,
By sme tvoji boli teraz i večne.

157 Raduj sa celý svet.

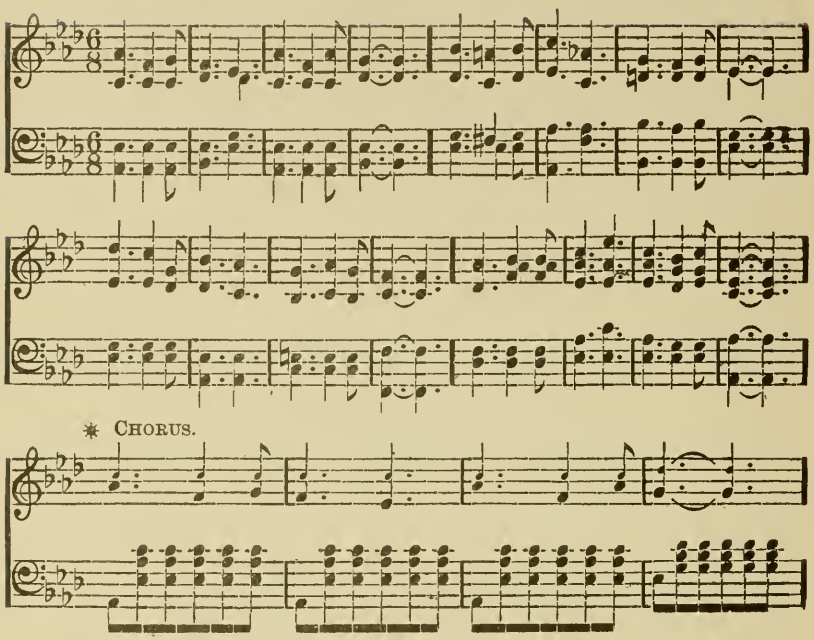

1. Raduj sa celý svet široký
Buď každý verný dnes veselý,
Bo zvestujem vám veľkú radosť:
Prišiel k nám Kristus nebeský hosť.

Sbor: Halleluja! Jemu spievajme,
Narodenie Krista vítajme!
Vítaj! O vítaj, Kriste u nás!
A vezmi sebe príbytok v nás.

2. Sláva buď Bohu na vysosti!
A pokoj ľuďom tu, na zemi!
Narodil sa nám dnes Spasiteľ,
Celého sveta vykupiteľ.

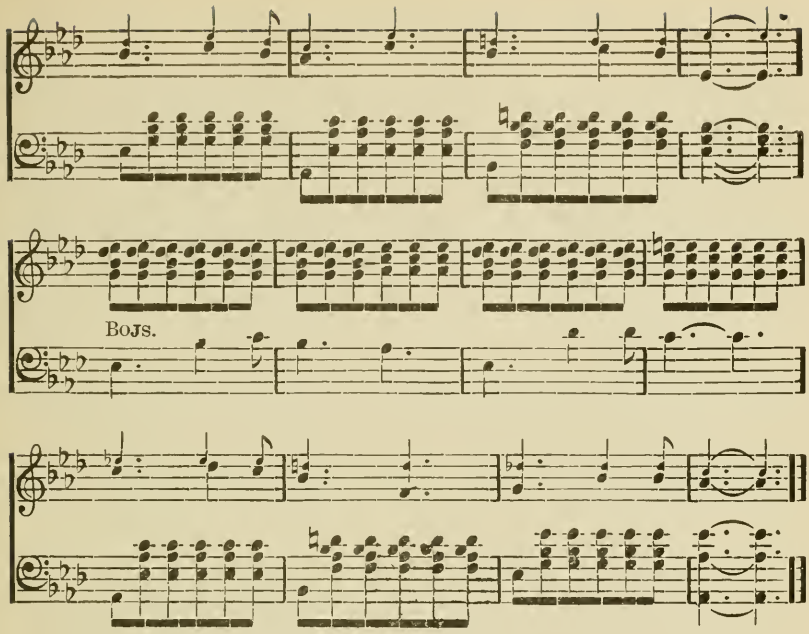

Sbor: Halleluja! Jemu spievajme,
Narodenie Krista vítajme!
Vítaj! O vítaj, Kriste u nás!
A vezmi sebe príbytok v nás.

3. O Jezu Kriste, vyslúchaj nás,
Ku Tebe volajúcich v ten čas:
Príď, o príď a zostaň vše s nami,
Z časnej biedy v nebe nás príjmi.

Sbor: Halleluja! Jemu spievajme,
Narodenie Krista vítajme!
Vítaj! O vítaj, Kriste u nás!
A vezmi sebe príbytok v nás.

(Malé noty nech spievajú dievčence, veľké chlapci.)

158 Noc svätá.

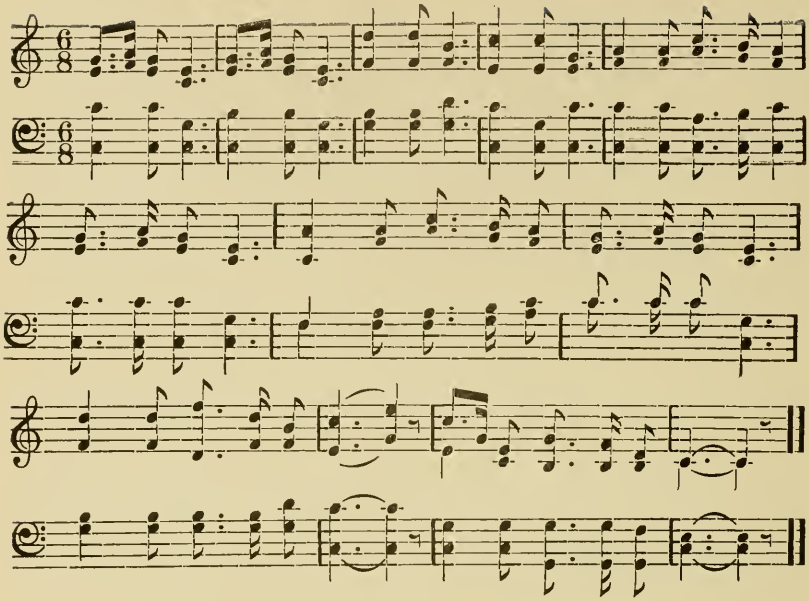

1. Noc tichá! noc svatá!
Všetko spí, spočíva,
Len v Betleme svatí rodičia
Nad dieťatkom svojim stráž držia,
Spi, svaté dieťatko,
Spi svaté dieťatko.

2. Noc tichá! noc svätá,
Hlas anjelov vstáva,
Čuj tú halleluju nebeskú,
Však zvestujú radosť veľkú:
Narodil sa Kristus!
Narodil sa Kristus!

3. Noc tichá! noc svätá,
Narodeniu Jeho,
Raduj sa každá verná duša!
Bo milosť, lásku nám prináša.
Ver že ťa On spasí,
Ver, že ťa On spasí.

Utrpenie a život Kristov.

159 Ježišu, Tebe spievame.

Nápev: Žalm 134.

1. Ježišu, Tebe spievame,
Pánom svojím vyznávame,
Ty Syn Boží vyvýšený,
Od Otca večne splodený.

2. Od Otca si s neba vyšiel,
V plnosť času na svet prišiel,
K nám v podobným prirodzeniu
Ku ľudskému pokoleniu.

3. Slovo božské si zjavoval,
I vôľu jeho zvestoval,
Bolestnú smrť si podstúpil,
By si tak hriešnych vykúpil.

4. Ty si žiadne hriechy nemal,
Ani previniť si neznal.
Predsa na smrť odsúdený,
Visíš na kríži s lotrami.

5. Bo si sa za nás zaujal,
By si pomstu od nás odňal;
A smieril si Tvojou smrťou,
Nás s Božou spravedlivosťou.

6. Ale sväté Tvoje telo,
V hrobe tmavom nezhynulo,
Lebo moc Ducha večného,
Otvorila brány jeho.

7. Vyšiel si z neho vzkriesený,
Jako víťaz veľmi slávny,
Priniesol si nám smierenie.
I života obnovenie.

8. Preto Tebe ďakujeme,
A v duši sa radujeme,
Žes' nás vytrhnul z súženia
Zbavil si od zatracenia.

9. O daj, by sme vo viere tej
Trvali do konca čistej
Pre Tvoje zásluhy drahé
Spasenie dosiahli blahé.

---

160 Jezu Kriste, knieža štedrý.

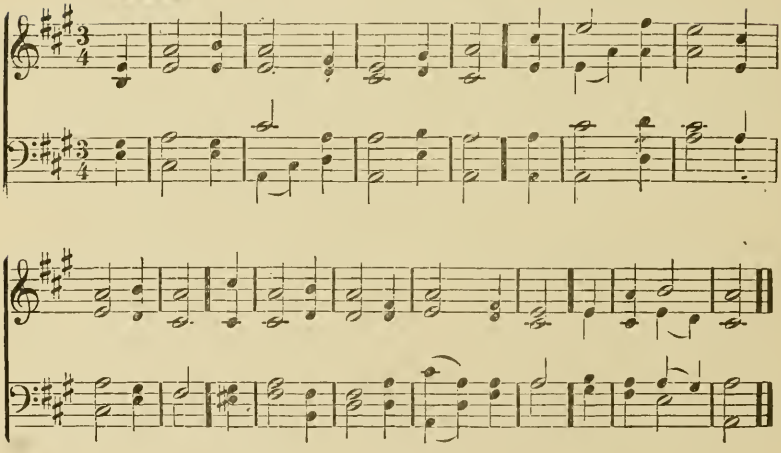

1. Jezu Kriste, Knieža štedrý!
S Otcom, s Duchom Boh jediný,
Štedrosť Tvoja iste spasí,
Nás z milosti.

2. Ty v svete býval si s nami,
Trpel si aj hrozné rany,
Za nás i za naše viny.
Len z milosti.

3. Tvoja dobrota dôstojná,
I milosť Tvoja prehojná,
Mnohé bohatstvá podáva,
Nám z milosti.

4. Dal si krv svoju vycediť,
Dáš ju nám na úžitok piť,
Bo nás všetkých chceš obživiť
Len z milosti.

5. Verne nám na spásu slúžiš,
I láskave po nás túžiš,
Tak nás draho sebe vážiš:
Vždy z milosti.

6. Ráčil si nás sám zastúpiť,
Život svoj za nás položiť,
A tak večnú smrť zahladiť:
Tiež z milosti.

7. Ach, draho si nás vykúpil,
Za nás i dušu vypustil,
Tak si nám verne poslúžil,
Z tej milosti.

8. Budiž chvála Bohu Otci
I Synu Jeho tej moci
Duchu Jeho rovnej moci,
Z tejž milosti.

Poznámka: Môže sa spievať i na 134 žalm. V tom páde v každom verši do ostatného riadku pred slovo milosti treba doložiť tieto dve slová: **"Tvojej stálej."** Ku ppr. v prvom verši ostatný riadok takto sa má spievať: **"Nás z Tvojej stálej milosti."**

Kvetonedeľné.

161 Nech zvučí dnes Hosanna!

Nápev: Ježiš sa nám narodil.

1. Nech zvučí dnes Hosanna!
Nech zvučí dnes Hosanna!
V deň víťazný Ježiša;
V našich rukách s palmami,
V našich srdciach s túžbami,
Sprevad'me i my Krista.
Pane, česť Tebe!

Veľký hrdina neba zeme!
Bože buď na pomoci,
Kristovi!
Daj Mu plné víťazstvo,
Kráľovstvo,
Vysliš naše vrúcne volanie!
Keď Tebe spievame.

162 O, raduj sa svet široký.

Nápev: Čís. 154.

1. O, raduj sa svet široký!
Buď každý verný, veselý!
Bo Pán Kristus, Vykupiteľ,
Celého sveta Spasiteľ:

2. Pred svojou smrťou šesť dní skôr,
Do Betánii prišiel bol,
Lazára vzkriesil mrtvého,
Štvrtý deň v hrobe spiaceho.

3. Kde Mária Magdalena,
S drahou masťou prichádzala,
Pánu nohy umývala,
S vlasmi svojimi utrela.

4. Odtiaľ do Jeruzalema
S učedelníkmi si kráča.
V pokore poníženosti,
Kráľ najvyššej dôstojnosti.

5. Zástup Ho nasledujúci,
Spieva, i pred ním idúci,
Hosana! Kráľu milému!
Spolu Synu Dávidovmu.

6. Oddajme i my česť Jemu
Kráľu svojmu nebeskému,
Miesto palmovú ratolesť,
Dajme Jemu duševnú česť.

---

163 Pán náš do Jeruzalema vstupuje.

Nápev: Žalm 32.

1. Pán náš do Jeruzalema vstupuje,
Za nim veľký zástup ľudu putuje,
Metajú pred neho ratolesti,
Na dosvedčenie dôstojnej česti;
Požehnán kto prichádza v mene Pána!
Spievajme i my: Hosanna! Hosanna!
Nesie nám pokoj od Otca svojho,
S nami, hriešnikami smiereného.
2. Kráľ postavený od Boha samého,
Nechcel byť kráľom ľudu židovského,
Väčšia je sláva Jeho nebeská.
Jak zemských kráľov koruna svetská.
Nepriateľov potre mečom slov svojich,
Ale ku pravde vedie vyvolených,
Dá odpočívanie ľudu svojmu,
Vedie ho laskave ku spaseniu.
3. Tak slávny je, predsa v poníženosti,
Ide trpeť do mesta ukrutnosti;
Nejde s vojskom, ani zbrojom ostrým,
Ale na osliatku krokom krotkým
Tak dáva príklad tichej pokory,

By sme, jak On, taký tichý boli,
Bo len pokorou vždy ozdobení,
Budú tu i tam blahoslavení.

4. O, Kráľu náš! ktorý nad ľudom svojim
Kraľuješ, krvou svojou vykúpeným,
Príjmy i nás za verných poddaných,
By sme prišli aj my medzi svätých.
Buď právom našim Tvoje slovo drahé,
Nech nás spravujú rozkazy Otcove,
By sme, ako verné deti Jeho,
Prísť mohli do kráľovstva Tvojého.

---

164 Už kráľ tvoj k tebe prichádza.

Nápev: Čís. 146.

1. Už kráľ tvoj prichádza k tebe
Raduj sa o Sione
On nesie darunky z nebe
Pre naše vykúpenie.
Metajte Mu v cestu palmy,
Rúchom svojim zakryte,
Spievajte Mu k chvále žalmy
Syna Boha vítajte!

2. Slávny kráľ prichádza i k nám
V pokore a tichosti —
Brány neba otvoril sám
Z svojej veľkej milosti —
Sláva Tebe, Synu Boží,
S radosťou Ťa vítame
Príchod Tvoj nám radosť množí
Hosanna Ti spievame!

3. Už prichádza slávny vodca
Kresťania pre blaho nám,
Otvorte už svoje srdcia,
Aby si v nich spravil chrám
Príd'! Ježišu, dobrý Pane
Posväť si nás pre sebe
Odstráň čo je Ti protivné
Ži u nás a my v Tebe,
4. Príd' už skoro milý Pane,
Vo zlom leží celý svet,
Daj mu ducha obživenie
By nemusel v hriechu mreť —
Príd' a veď nás cestou ctnosti
K Sionu tam večnému
Kam nás vezmeš len z milosti
K bývaniu blaženému.

Veľkopiatočné.

---

165 Povzbuď, Pane, duše naše.

Nápev: Žalm: 102.

1. Povzbuď, Pane duše naše!
Na pilné premyšlovanie,
O mukách Pána nášho,
Na krížu zomretého;
Priveď nás k tomu oltáru,
Kde Ježiš sklonenou hlavou
Zaplatil za spravedlivosť,
A nám zistil veľkú milosť.
2. Kristu, hlas soslaný s neba,
Synom Božím uznal Teba,
Čo dokázal si i Ty,
Keď si činil zázraky;
Žiadna vina nenašla sa,
Ktorá by z Tvojich úst vyšla,
Bo Ty si len v tom pracoval,
By si biednikov ratoval.
3. Predsa Ťa jako zlostníka,
Jak zvodcu a zlorečníka,
Na tvrdý súd ťahajú;
Na horkú smrť vydajú,
Ten proti Tebe tu kráča,
Kto s Tebou do misy máča,
Tvoj učedelník Ťa zradí,
Nepriateľ na Teba strieži.

4. To vidiac, i slnko krásné,
Skryje svoje svetlo jasné;
Ale my čo činíme?
Pred Tebou sa koríme,
Lebo naše mnohé zlosti,
Obťažily Tvoje muky;
Ty si trpel, my shrešili,
Platil si za naše hriechy.

5. Bože! pre tú krv nevinnú,
Odpusť našu všetkú vinu;
Pre jeho umučenie,
Vezmi s nás zlorečenie,
My porúčame sa Tebe,
Ježišu, keď umierame,
Nech Tvoje zásluhy drahé,
Budú nám na potešenie.

---

166 O Bože, ktorý skrúšene.

Nápev: Žalm 42.

1. O, Bože, ktorý skrúšené
Srdce nepotupuješ,
S horlivosťou naplnené,
Duše znáš i miluješ;
Príjmy moje vzdýchanie,
Vrúcne premyšľovanie,
Čo pochádza z srdca môjho,
Pre horkú smrť Syna Tvojho.

2. Jak plače v zahrade smutné!
Jak so smrťou bojuje;
A tam zkrúšený ukrutne,
Hlavu na zem skloňuje.
V strašných boľastiach svojich,
I mukách nevýslovných,
Krvavý znoj Ho zalieva,
A polomrtvý omdlieva.

3. Ale hneď zas posilnený,
V duchu sa pozdvihuje,
Ako víťaz ozbrojený,
Keď Ho boj obťažuje;

A zradný bozk Judáša,
V zajatie ho prináša,
Ide voľne s nepriateľmi,
Zlostnými obviniteľmi.

4. Ty na dreve križovaný,
Kriste! Teba zbožňuje
Celý tento svet kresťanský,
A Tvoju smrť ľutuje;
Zem tiež z miesta sa pohla,
Mrtvých z seba vydala,
Slnko jasnosť svojej tvári
Schovalo do tmavej chmáry.

5. I mňa skľučujú horkosti,
Srdce vo mne omdlieva,
Duša moja v pokornosti,
Horké slzy vylieva;
Bo znám, že moje zlosti,
I mnohé neprávosti,
Na Teba sa uvalily,
Moje hriechy Ťa zabily.

6. Predsa v Tebe mám úfanie,
Bo pre Tvoje súženie,
Mne tá láska sa dostane,
Že obdržím spasenie;
Znám, že mne táto viera,
Brány rája otvára,
Tam, kde Ty večne panuješ,
Verným slávu pripravuješ.

167 Kriste! ktorý si sa človekom stal.

Nápev: Žalm 39.

1. Kriste! ktorý si sa človekom stal,
Pre nás veľkú boľasť znášal,
Známe, že si nevinný a svätý,
Na krížu bol si rozpjatý
Pre naše hriechy a veľké zlosti
Spôsobily Ti horkosti.

2. My sme shrešili, smrť zaslúžili,
Predsa Ty si bol mučený,
Pre nás bolo tvoje telo zbité,
Tupili Tvoje sväté meno,
Tupili, Tvoje sväté meno,
Že Ti až dušu preniklo.

3. O, kto by medzi nebom a zemou
Tomu ukrižovanému,
Dostatočne to poďakovať znal?
Že sa za nás tak mučiť dal?
My, ľudia, sme na to veľmi slabí,
Ani vysloviť nehodni.

4. Predsa aspoň, čo i my môžeme,
S chválou Jemu odplácajme;
Ďakujeme za dobroty Tvoje,
S ktorými nás, dietky svoje,
Skrze svojej smrti obdaroval,
Nás nehodných vyratoval.

5. Drahý Ježišu! prosíme Teba,
Ráč vyvoliť nás pre seba,
Aby nám to Tvoje utrpenie
Bolo všetkým na spasenie;
Aby nám Tvoje nevinné rany
Otvorily nebies brány.

168 Slzavými očima.

Nápev: Čís. 315.

1. Slzavými očima,
Hľadíme na Krista;
Krv jeho teraz tečie,
Na smutnej Golgote.

Ježiši príjmi naše
Pravé sľutovanie;
Odpusť dnes vinny všetké,
Ktoré oplakáme.

---

169 O, Beránku nevinnosti.

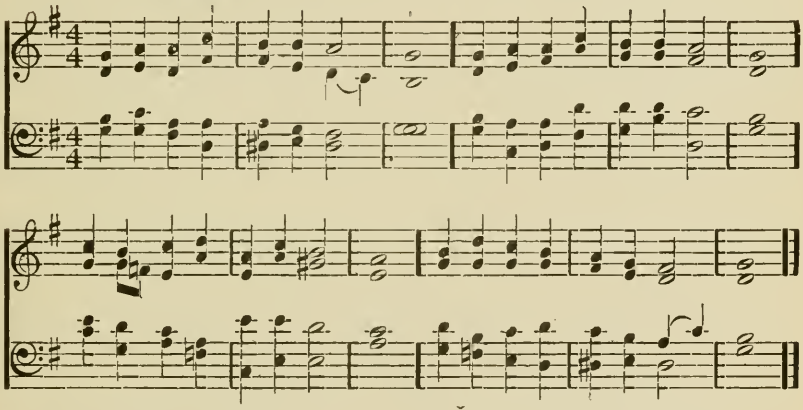

1. O, Baránku nevinnosti!
Kto si Pánom neba, zemi,
I náš Opatrovník vďačný:
Buď požehnan Kráľu večný
2. Však kto z nás to zasluhoval
Aby si to za nás prijal?
Sväté telo tak trápiť dal,
Také muky na seba vzal.
3. Svätú tvár svoju opľuvať,
Nečistou slynou zamazať,
Špatiť, trápiť, poličkovať,
A od lotrov sa vysmievať.
4. Čistej nevinnosti králi!
Zlorečníkom Ťa nazvali;
Než na svedoctvá falošné,
Len mlčíš, trpíš pokorne.
5. Zato, že sa Božským Synom,
Dávaš sa zvať Messiášom.
Oni Ťa tým neuznajú,
Zlorečníkom Ťa menujú.
6. O, buď zato požehnaný,
Kristu! náš lekár uznaný,
Ty si nám potešiteľom,
Buď i naším Spasiteľom.

Veľkonočné.

170 V tých sviatkoch veľkonočných.

Nápev: Ježiš sa nám narodil. Čísl. 147.

V tých sviatkoch veľkonočných
V tých sviatkoch veľkonočných
Chváľme Boha našého;
Bo za nás svojho Syna
Bo za nás svojho Syna
Vzbudil v telu slávneho.
Jemu sa vzdáva:
Všade dnes česť i večná sláva,
A medzi národami
Sa hlása
S rozkošnými piesňami
Spieva sa:
Že Boh dal vykúpenie svojmu
Ľudu zvolenému.

171 V tých sviatkoch veľkonočných.

Nápev: Ježiš sa nám narodil. Ččís. 147.

1. V tých sviatkoch Veľkonočných.
V tých sviatkoch Veľkonočných,
Kresťania sa radujme!
Zo srdca zkrúšenosti,
Zo srdca zkrúšenosti,
Veselo prespevujme.
Ježiš z mrtvých vstal,
Nám všetkým večný život dostal.
Hoc žalosťou do hrobu
Ideme
Ale v radosti znovu
Vstaneme;
Preto na veky zostaň s nami
O Ježišu milý.

172 Kriste, ktorýs' v hrobe ležal.

Nápev: Žalm 35.

1. Kriste, ktorýs' v hrobe ležal,
Nad smrťou si víťazstvo vzal,
Svetlo života sa zjavilo,
Svätě Tvoje telo nezhnilo.
Žije Ježiš ,naša hlava!
Buď mu za to večná sláva!
Kresťania! spievajme žalmy,
K sviatku veľkonočnej palmy.

2. Truhla, kde Tvoje bohatstvo?
Ztratila si aj víťazstvo,
A kdeže, ó smrť, osten svoj máš?
Ktorý od dávna ostríš na nás?
Už sa Teba nebojíme,
Bo Ježiš nás k sebe príjme
Nad nepriateľmi zvíťazil,
Keď z hrobu slávne vystúpil.

3. Už nemám strach v svojom srdcu,
Smelo ja hľadím do hrobu,
Bo znám z príkladu Kristového:
Čo môže byť z prachu mojého,
Prestaňte moje žalosti!
Obráťte sa na radosti!
Bo viem, že telo mé slabé,
Nebude spať večne v hrobe

4. Znám, že telo zmeravené,
Bude ešte obnovené,
Všetky údy mi zas ožijú,
Hoc na prach obrátené budú.
Žalostné je pochovanie,
Ale slávne zmrtvých vstanie,
Nové nebo videť s tými,
Budeme s očmi novými.

5. O Ježiši, najmilejší!
Daj, by sme život svätejší,
Viedli a neúfali v sebe,
Než mali nový život v Tebe;
Moc Tvojho Ducha Svätého,
Žriedlo života nového,
Nech mňa vše múdro spravuje,
A na večnosť pripravuje,

---

173 Ježiš mrel za naše viny.

Nápev: Žalm 42.

1. Ježiš mrel za naše viny,
Na tretí deň z mrtvých vstal;
On sa za nás tak ponížil,
Keď z všetkého počet vzdal;
Otcu svojmu svätému,
Bohu spravedlivému,
Za hriešnikov dosť učinil,
Trebárs sám nič neprevinil.

2. Sám svoj drahý život složil,
Zo svojej vernej lásky;
Než z hrobu slávne vystúpiil,
Zo svojej Božskej moci.
O, jak veľká novina!
Hľaď na Božieho Syna!
Ak v smrti svojej pracuje,
Mrtvý z smrti sa vzbudzuje.

3. Že Boh Otec mal Ho v láske,
To s tým zjavne dokázal,
Že Jeho telo konečné,
Mrtvé v hrobe nenechal;

Bo osten smrti hroznej
Putá jej moci chladnej
Sám svojou mocou rozviazal,
Aby nad smrťou panoval.

4. Kristu, drahý Spasiteľu!
Ty si naše vzkriešenie;
Jediný Vykupiteľu,
Ty si naše Spasenie;
Ach, buď nám na pomoci,
Daj nám duchovnej moci,
By sme hriechov sa zbavili,
V novom živote chodili.

---

174 V prírode bolo všetko smutné.

Nápev: Žalm 66.

1. V prírode bolo všetko smutné,
Slnko, mesiac i s hviezdami,
Na všetkých strán sveta okolie,
Plače všetko so ženami,
Keď náš Spasiteľ umučený,
Na dreve ukrižovaný,
Zomrel a bol i pochovaný,
By platil za naše viny.

2. Ale ten všeobecný smútok
Zmenil sa už o krátky čas,
Bo na tretí deň bôľ i žalosť,
Obrátili sa v radosť zas.
Prestal plač, nastal čas veselý,
Potešený išli hneď k hrobu,
Jak sa rozšíril hlas anjelský:
Aj vstal zmrtvých, nenie Ho tu!

3. Ó ,radujme sa i my tomu!
Spolu s inými svätými,
Pristupujme ku Pánu svojmu,

Spievajme na jeho česť žalmy.
Dokonávateľu spasenia,
Ježišu, z mrtvých vzkriesený!
Chráň nás od smrti, zatracenia,
Daj nám život obnovený!

4. Aby sme v čistej nevinnosti,
Tvoj príklad nasledovali,
A po ceste spravedlivosti,
Vždycky za Tebou kráčali.
Po dobe zdejšieho života,
Veď nás do kráľovstva Tvojho,
Kde skveje sa tvár Tvoja svätá,
Na pravici Otca Tvojho.

---

175 Zástupovia nebesá.....

Nápev: Žalm 135.

1. Zástupovia nebesá!
I vy národy sveta!
Všetci sa my radujeme,
Veselo prespevujme,
Bo Pán Ježiš zmrtvých vstal,
Nám večný život dostal.

2. Že Ježiš vstal, veríme,
Smrti sa nebojíme;
Bo On smrti moc zkazil,
A nám život nahradil,
Jeho slávne vzkriesenie
Je naše vykúpenie.

3. Nám ospravedlnenie
S Bohom, Otcom smierenie,
A duchovné milosti,
I blaženej úfnosti,
Získal svojim vzkriesením
I drahým utrpením.

4. Pred Tebou sa klaniame,
Ježišu! a prosíme,
By nám Tvoje skonanie,
A slávne zmrtvých vstanie
Slúžilo k potešeniu,
A k večnému spaseniu.

5. Pošli nám Ducha svojho,
Aby sme s mocou jeho
Nový život počali,
I spravedlive žili;
A po zdejšej márnosti
Daj byt v večnej radosti.

176 Kameň s hrobu.

Ka-meň s hro-bu, Ka-meň s hro-bu, od-va-le-ný, zve-stu-je

dnes An-jel Bo-ží, An-jel Bo-ží; Nám prá-zdný

hrob Nám práz-dný hrob u-ka-zu-je, u-ka-zu-je, a nás tak-

to a nás tak-to po-te-šu-je: po-te-šu-je: Niet Ho

tu! Niet ho tu! Vstal zmrt-vých Pán! Vstal náš Pán! Poď-te a

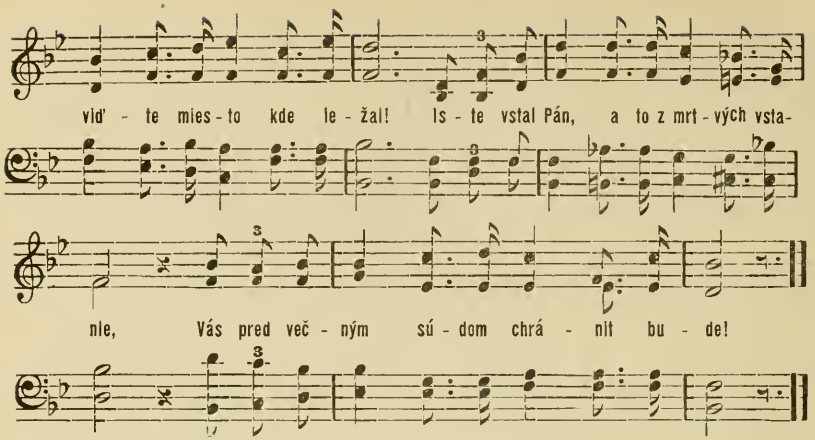

2. Nebojte sa sveta zlosti,
Hrúzy kríža, múk boľasti,
Nebojte sa! chladnej smrti,
Bo vám nesiem chýr radostný:
Niet ho tu, vstal zmrtvých Pán!
Pod'te a vid'te miesto, kde ležal!
Iste vstal Pán, a to z mrtvých vstanie,
Vás pred večným súdom chrániť bude.

3. Halleluja! Triumf slávi!
Ježiš ten váš vodca vraví,
Nebojte sa! diabla zlého,
Protivníka pekelného.
Niet ho tu, vstal z mrtvých Pán!
Pod'te a vid'te miesto, kde ležal!
Iste vstal Pán, a to z mrtvých vstanie,
Vás pred večným súdom chrániť bude.

177 Nastal nám čas preradostný.

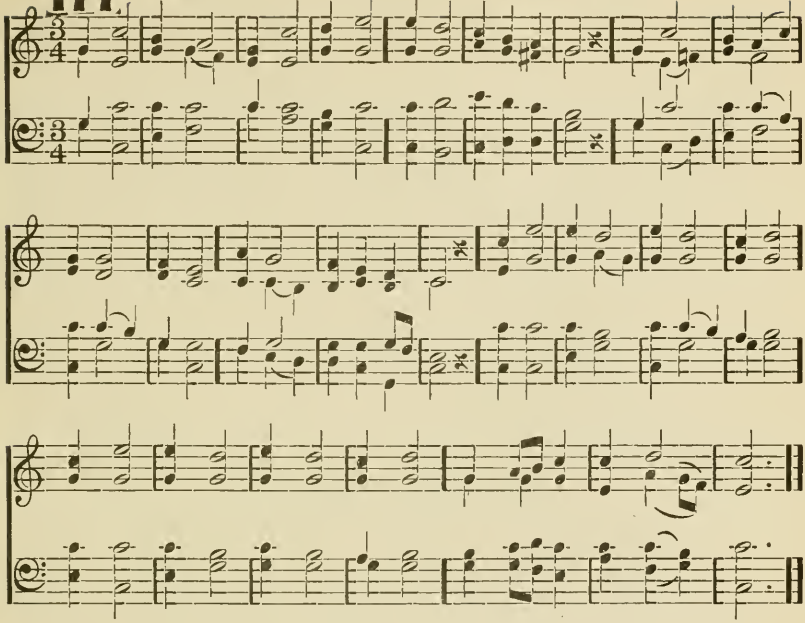

1. Nastal ná mčas preradostný,
Kresťania, plesajte!
Aj prišiel hod veľkonočný,
Kresťania, spievajte!
Vyšiel z hrobu náš Spasiteľ,
Ľudu svojho Vykupiteľ,
Chválu mu vzdávajte.

2. Lev z pokolenia Júdovho
Zvíťazil, plesajte!
Potrel leva pekelného,
Veselo spievajte!
Prút Aronov kvitne krásne,
Hviezda ranná vzešla jasne,
Všetci ho vítajte!

3. Keď v piatok pod krížom klesal,
Slnko sa zatmilo,
A keď na dreve umieral,
Veľmi Ho žialilo,
Ale keď vstal, jasne vyšlo,
Že ku svojim zase prišlo,
Slnko Božskej pravdy.

4. Bud' Tebe chvála, Ježiši,
Za Tvoje vzkriesenia,
Bud' k nám všade milostivý,
A daj požehnania.
Však po tejto smrteľnosti
Prived' do svojej radosti,
Ktorú si nám kúpil.

5. Amen, amen, Halleluja!
Tebe, Kriste, králi,
Bud' nekonečná česť, chvála,
Že sme dočekali
Dary Tvoje prebohaté,
Krásne sviatky veľkonočné,
Amen, Halleluja!

Do nebavstúpenie.

178 Pán Ježiš do neba vstúpil.

Nápev: Číslo 154.

1. Pán Ježiš do neba vstúpil,
By nám tam miesto pripravil,
S Otcom svojím nás pomeril,
Večným životom obdaril.

2. Bo On s neba dolu sstúpil,
Za nás hriešnych sa narodil,
Na tom svete mnoho znášal,
Než zvíťazil, ked' zmrtvých vstal.

3. Diabol Ho sviesť sa pokúsil,
Ťažké muky, smrť podstúpil,
Aby nás z pekla vykúpil,
Tak svojich veriacich spasil.

4. Na zemi bol ponížený,
Pred tým svetom potupený,
Však teraz je kráľ najvyšší,
Sedí na Božskej pravici.

5. O drahý Spasiteľu náš,
Ráč sa rozpamätať na nás,
Však si za nás trpel v ten čas,
Nuž buď s nami, bo Ty znáš nás.

6. Prisľúbil si nám z milosti,
Že splníš naše žiadosti,
Príjmy nás po zdejšej smrti,
Ku sebe hor' do večnosti.

---

179 Ježiš na krídlach slávnosti.

Nápev: Žalm 30.

1. Ježiš na krídlach slávnosti,
Stúpil hore do výsosti;
Nebesá sa mu klaňaly,
Slávu pred Ním otvorily.
Keď tak splnil vôľu milého
Otca svojho požehnaného.

2. Po vystálej útrpnosti,
Vo veľkej poníženosti,
Na pravicu Otca svojho
Posadil sa nebeského.
Tam je daná mu taká sláva,
Aby bol svojej cirkvi hlava.

3. Preto duše, prebuďte sa!
S veselosťou pristrojte sa!
Tak spievajte tomu kráľu,
Milému Vykupiteľu.
"Ježiši! Vstúpil si na nebe,
Buď večná česť i sláva Tebe!"

4. Ježišu, oroduj za nás!
Ako kráľ, chráň nás každý čas,
S mocou ducha laskavého,
Udeľ nám i dary jeho.
O, nakloň naše srdcia k sebe,
A učiň nás účastných nebe.

5. Daj, by sme svetu nežili,
Len po večnosti túžili,
Zo srdca sa milovali,
Bližným svojim pomáhali,
Konečne však tam — vo večnosti,
Pane! daj nám plnej radosti.

---

180 Oslavovaný Kriste.

Nápev: Žalm 135.

1. Oslavovaný Kriste
Tam hor v jasných nebesiach,
Oheň poddanosti nám
Horí k Tebe v srdciach,
Vieme, že pravý dom náš
V nebi je, kde Ty bývaš.

---

181 O, Bože! najvyššej slávy.

Nápev: Žalm 30.

1. O Bože! najvyššej slávy
Náš duch Tvoje meno chváli,
Že Ty Syna jediného,
A Spasiteľa našého,
Na svet si poslal ku našému,
Naučeniu i vykúpeniu.

2. Dokončil on svoje dielo,
Ktoré si zveril na neho,
V svojej vernej poslušnosti
Zkúsil i smrti horkosti,
Ale dal si mu i odplatu:
Vzkriesenie, česť a slávu večnú.

3. Vzal si ho znovu ku sebe,
A teraz kráľuje v nebe,
Má moc na zemi, na nebi,
Môže nám dať, čo nám chybí,
U Tebe za nás oroduje,
Cirkev svoju verne spravuje,

4. Spasiteľu dokonalý!
Daj, by sme Teba uznali,
Správcom, kráľom svojim večným,
A na všetko dostatočným,
By sme Teba úprimne ctili,
A po cestách Tvojich chodili.

5. O vzhliadni na Syna svojho,
Na pravici sediaceho,
A pre Jeho zaslúženie,
Odpusť naše previnenie,
Hodnosť jeho dokonálosti
Nech zakryje naše krehkosti.

6. Keď tu dokonáme svoj čas,
So zemi k sebe vezmi nás,
Do tých príbytkov blažených,
Od Ježiša pripravených,
By sme s ním tam na veky žili,
A Teba večne velebili.

Svätodušné.

182 V tých sviatkoch Rusadelných.

Nápev: Číslo 147.

1. V tých sviatkoch rusadelných,
V tých sviatkoch rusadelných,
Chváľme Boha veľkého,
Ktorý nám z neba poslal,
Ktorý nám z neba poslal,
Ducha svojho svätého.
To keď počuje
Nebo, zem, more sa raduje,
I všetky tvory božské
Společné
Tak zemské, jak nebeské,
Po svete:
Stromy, kvietky, každá trávička
Chváli, Bože, Teba.

183 Duchu Svätý, Bože môj.

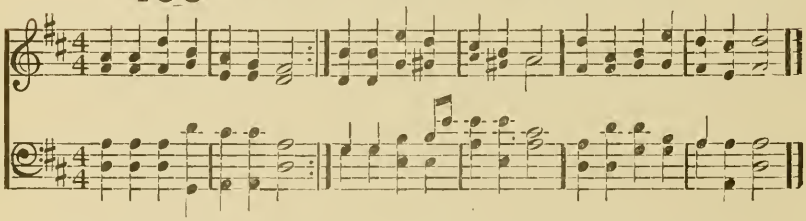

1. Duchu Svätý, Bože môj!
Počuj prosbu, pri mne stoj;
Svieť do srdca biedného,
Svetlom slnka večného!

2. Duchu Svätý, utíš mňa!
Vôkol bázeň v dňu je tma,
Zatemňuje duši zrak,
A trápi mňa všelijak.

3. Duchu Svätý, očisti
Srdce moje z hriešnosti,
Posväť si ho za chrám svoj,
Nech panuje mier v ňom Tvoj.

184 Zavítaj k nám Duchu Svätý.

Nápev: Žalm 134.

1. Zavítaj k nám, Duchu Svätý,
S Otcom Synom u Jednoty,
A rozlej sa v srdciach našich,
V daroch spasenia najdrahších.

2. Rozum nám vierou osviecuj
A vôľu láskou roznecuj;
Srdce utvrdzuj v nádeji,
Svedomie v stálom pokoji.

3. Všetky schopnosti obnovuj,
Srdce čistotou korunuj;
Žiadosti riaď v svätej bázni
Tela bujnosť skrocuj v kázni.

4. Nad smyslami panovať daj,
Do rúcha cnosti odievaj,
Nech to, čo sa Tebe ľúbi,
Činí, vraví, čuje, vidí.

5. By sme obraz Otcov niesli,
V Pánu Kristu prebývali;
Než po putovaní trápnom,
Obdar nás s večným životom.

Ev. Spev. 86.

185 Prídi, prídi, Duchu Svätý.

Nikolai.

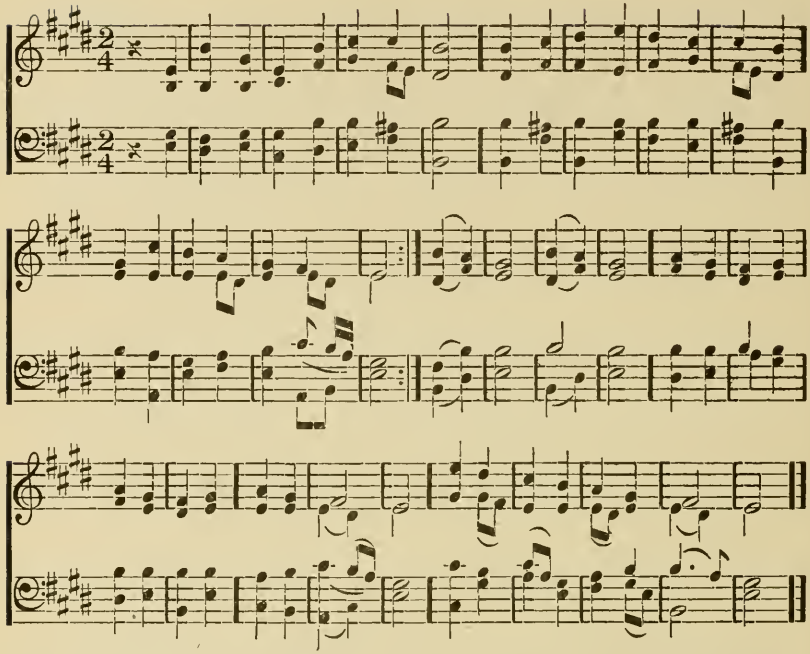

Prídi, prídi, Duchu Svätý,
V svojich daroch prebohatý,
Láskou svojou spravuj nás!
Uč nás cesty Božie poznať
A verne sa k Bohu priznať
Jako v zlý tak v dobrý čas
Osvieť, roznieť
Myseľ každý božskou pravdou,
Aby bludy
Rozptýlila mocne všady.

Bez Tvojho, ach, požehnania
Nespomáha namáhania,
Márne všetky starosti!
Buď nám, teda, našou silou
Pomocou vždy istou, milou
Duši našej k radosti
Iste, čiste
Teba, svojho nebeského
Pána vzývať;
Chceme večne žalmy spievať.

186 Duchu Svätý, ráč prísť ku nám

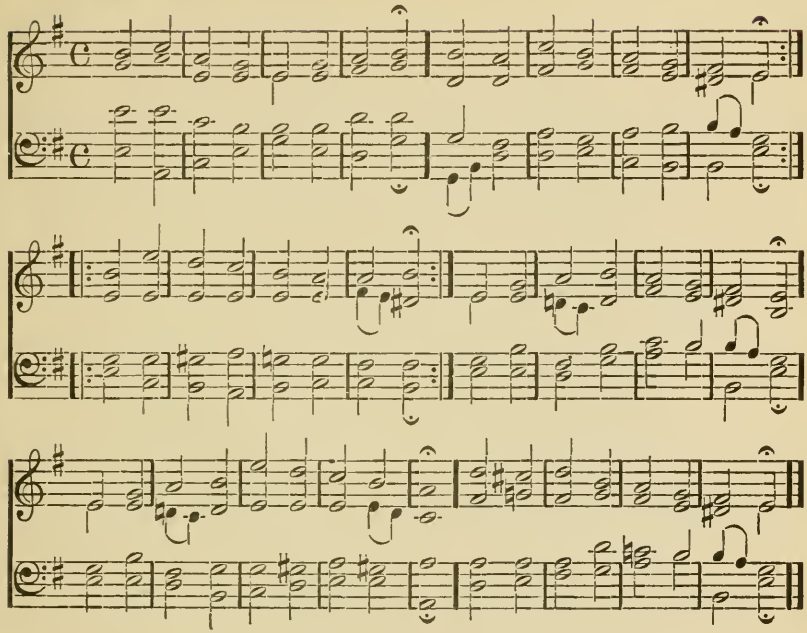

1. Duchu Svätý ráč prísť ku nám!
Darúnky nebeské daj nám;
Zapáľ naše chladné srdcia,
S vrúcnosťou Tvojho plameňa;
Aby Tvoja moc posvätná,
Nás vo viere spojovala,
Ľud priviedla k jednej mysli,
By Tebe všetci tak spievali:
Halleluja! Halleluja!

2. O jasnosť svetla nového,
Veď nás v ceste slova Tvojho,
Uč nás Teba správne poznať,
I Boha Otcom svojim zvať;
Chráň nás od náuky blúdnej,
Nedaj zblúdiť z cesty Tvojej,
Nech nás len sám Ježiš pasie,
Bo bez Neho nenie spasenie,
Halleluja! Halleluja!

3. O najsladšie potešenie,
Bráň nás, buď nám k pomoci vše;
By sme stáli v rečiach Tvojich,
I v každých príhodách smutných;
Vo vieme slabých posilňuj,
A rozum náš sám osvecuj,
Či žijeme, či umreme,
Len nech sa Teba nespustíme;
Halleluja! Halleluja!

---

187 O, Duchu Svätý, vstúp na nás.

Nápev: Žalm 84.

1. O, Duchu Svätý, vstúp na nás,
Aby kresťanský ľud teraz,
V tých slávnych sviatkoch rusadelných
Mohol sa tomu radovať
Že Ty ráčiš udeľovať
Verným darov vše spasteľných,
S ohňom s neba stupujúcim,
Zasvieť v temnosti chodiacim.

2. Keď sa k Bohu priblížime,
Ku modlitbe sa strojime,
Obdar nás pravou horlivosťou.
Keď sa pod krížom klaniame,
Pokušenia sa bojíme,
Pozdvihuj srdcia s dôvernosťou;
Pozdvihuj nás, keď klesáme,
Zachovaj, nech nehrešíme,

3. Tvoja Božská moc činila,
By cirkev sa založila,
A ktorí v temnosti sedeli,
K Tvojmu domu pristúpivše,

A tu osvietení byvše
Svetlo nebeské uvideli,
Toto sväté shromaždenie,
Nech je Tebe poručené.

4. Bože, Tvojim Duchom Svätým,
Ráč nás spravovať i zatým;
Jeho moc nech v nás tak pracuje,
By sme Ťa Otcom vzývali,
Krista Pána vyznávali,
Tvoj sľub nech nás v tom utvrdzuje;
Buď nám v smútku potešením,
A v smrti večným spasením.

---

188 O, Duchu Svätý, ktorý....

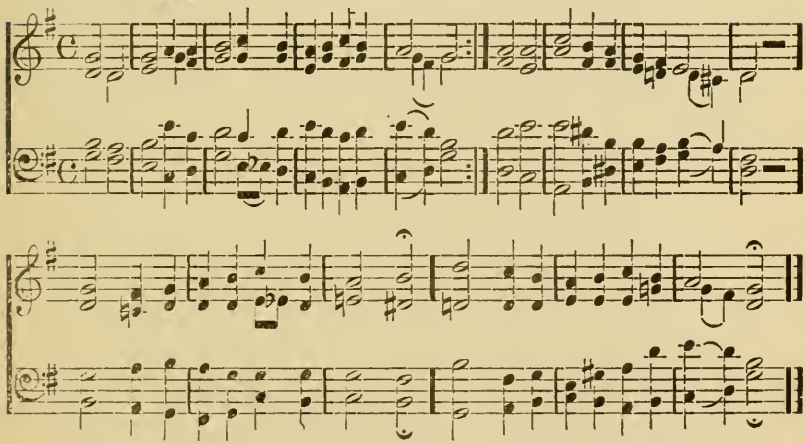

1. O, Duchu Svätý, ktorý si z nebeskej jasnosti, :|:
Stúpil na zem, v znaku ohňa a vietra prudkosti,
Nad apoštolmi sa smiloval,
A medzi nimi tak pracoval,
Že si ich všetkých posilňoval.

2. Ohnivé jazyky keď sa na nich posadily,
Ich krehké srdcia s Tvojou mocou sa naplnily,
I hneď, jak osvietení boli,
Aj slovo Božské zvestovali,
A svätú cirkev založili.

3. Ráč pristúpiť i k nám, udelíš nám daru svojho,
A posväť nás sebe miesto kostola svätého,
Daj vieru, daj dobrej nádeji;
Daj medzi vernými stálosti,
Pokoja i spravedlivosti.

4. Rozžeň aj mrákotu temného rozumu nášho,
By sme mohli dostať známosť Ježiša milého;
Už tu, v tejto časnej biednosti
Daj, nech budeme účastníkmi,
Tých večných, nebeských radosti.

---

189 Svätý Duchu, Príď nám k pomoci.

Nápev: Žalm 65.

1. Svätý Duchu, príď nám k pomoci,
Z Tvojej Božskej moci!
Rozpáľ naše srdcia svetlosťou,
S čistou pokornosťou;
By sme Tebe vrúcne spievali,
Chválu oddávali,
By hlas nášho prespevovania,
Dostal sa do neba.

2. Svätý Duchu! Teba vzývame,
Bohom vyznávame;
Známe, že srdce obnovené,
Je Tvoje stvorenie;
Ty si pôvodcom viery našej,
I dokonávateľ;

Ty roznietiš srdcia svetlosťou,
I s čisťou vrúcnosťou.

3. Posväť naše srdce i teraz,
Aby sme sa naraz
Odtrhli od všetkej márnosti,
Hriechy opustili;
Daj slovo Tvoje sväté slúchať,
I verne zachovať,
By v srdciach korene púšťalo,
Ovocie rodilo.

---

190 Duchu Svätý, my tebe....

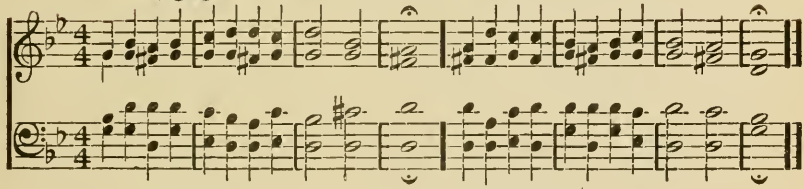

1. Duchu Svätý my Ťa vychvaľujeme,
A Bohom všemohúcim vyznávame.

2. Tvoje skutky zjavné sú od počiatku,
Budú viditeľné až do ostatku.

3. Ty si Duch od Otca pochádzajúci,
S ktorým stvoril ten svet Boh všemohúci.

4. Učil si a nadchnul od prvých rokov,
Starodávnych otcov, svätých prorokov.

5. Tvoju milosť apoštolovia mali,
A ju všade s radosťou zvestovali

6. Tvoja milosť i tých osvecovala,
Ktorých tá pravda k pokániu priviedla.

7. Toho pravdivého slova Božského,
Ktoré vyšlo z úst svätých Syna jeho.

8. Tak si šíril Kristovu Cirkev všade,
By ľud Tvoj vzrastal v láske, viere, pravde.

9. Tým zásluhu Ježiša privlastňuješ,
Ktorých v kresťanských sboroch posvecuješ.

10. Ty ich zachováš vo viere jednote,
A vedieš k Bohu v pobožnom živote.

11. S odpusteným hriechov ich potešuješ,
V nádeji o vzkriešeniu potvrdzuješ.

12. Ty učiníš, by vo viere zostali,
A život večný dôverne čakali.

13. Daj i nám v tej pravej viere stálosti,
By sme žili i my v Tvojej milosti.

---

191 Pošli k nám, o Otče milý.

Nápev: Žalm 134.

1. Pošli k nám, ó Otče milý,
Ducha milosti a sily!
By sme v tvojej pravde stáli,
A zlého sa varovali.

2. Daj, nech vždy v láske trvajúc,
Svojho bližného milujúc:
Pokoj Boží v srdciach máme,
Milosť tvoju neztratíme.

3. Nádeju tú pevnú máme,
Že nás všetkých milý Pane,
Božská tvoja ruka spojí,
Tam, kde Tvoj večný trôn stojí.

O krste svätom.

192 Ó, Pane, priateľu milý!

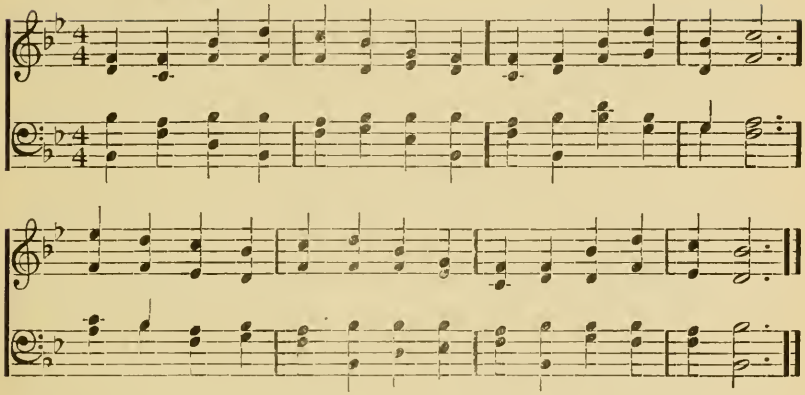

1. O pane, priateľu milý
Dieťa toto malé
Nesieme k svätej kúpeli
K Tvojej večnej chvále.

2. V mene Otca nebeského
Konáme svätý krst;
On zmazal hriechy každého,
Všetkým nám otcom jest,

3. I v mene Božieho Syna,
Kto s Otcom panuje,
V ňom smýva sa dietka vina
Vo smluvách pokoje.

4. Aj v mene Ducha Svätého,
Ten stále svedčí nám,
Že sme zbavení od zlého,
Sme Jeho svätý chrám.

5. Nech bude Pánu oddaný,
Na jeho vek celý,
V knihe živých zapísaný,
Až pre večné veky.

193 Veriacich počuj prosby.

Nápev: Číslo 183.

1. Veriacich počuj prosby,
Pane Bože na nebi!
Pokrsteného žehnaj,
Čo si počal, dokonaj.
2. Nech ho duch obnový Tvoj
Požehná a dá pokoj,
Nech vo viere v zbožnosti,
Kráča k večnej radosti.
3. Amen! Otče s výsosti
Vyplň naše žiadosti!
Pre krv Syna milého,
Spasiteľa našého.

O svätej večeri.

---

194 Rozvážme kríž Pána svojho.

Nápev: Žalm 42.

1. Rozvážme kríž Pána svojho,
Ktorý za nás podstúpil; :|:
Keď On človeka hriešneho,
Od priepasti vykúpil.
Pán bol a sluhom sa stal,
Veľkú potupu znášal,
Božskú prirodzenosť schoval,
Kedy telo na seba vzal.

2. Tam v Getsemánskom zátiší,
Započal utrpenie,
Tam cítil veľký žiaľ v duši,
Hroznej smrti desenie;
Aj ten horký kalich pil,
By nás všetkých vykúpil,
Krvavý pot tela Jeho,
Priniesol liek pre hriešneho.

3. Preto Večeru svätosti
Na pamjatku uložil,
Aby smrť a své horkosti
Pred oči nám predložil.
V tom chleba rozlámaní
A vína vylievaní
Sú znaky Jeho trpenia
Ťažkej smrti podstúpenia.

4. Pri večery stolu toho,
S Ježišom sa spolčíme;
Bo chleba, vína jedného
Svätosti účastný sme.
Keď nás Ježiš tu hostí,
Vodí nás ku blahosti
Ktoré verným zaslúžilo,
Jeho umučené telo.

5. Kristove hlboké rany,
Sú rany našej zlosti;
Za nás bol ukrižovaný,
Pre naše neprávosti;
Keď znaky prijímame,
V nich dosvedčenie máme,
Že keď sa s Kristom spojíme,
Jeho telom sa staneme.

6. Keď chlieb a víno berieme,
Máme zálohu toho,
Že my účastný budeme,
Kráľovstva nebeského;
Než čo stojí ten chlieb brať?
Svätú večeru prijať?
Keď i s duchom nepríjmeme,
Len zatratenie si jeme.

7. Keď sme s Ježišom zomreli,
Od hriechu sa varujme,
Nech sa náš duch s Ním veselí,
Len za Ním pokračujme.
Ako Boží synovia,
Majme hotové srdcia,
Len Jemu stále tu slúžiť,
A podľa Jeho vôle žiť.

8. O Baránku nevinnosti!
Buď chvála večne Tebe!
Žeš nás zo svojej milosti,
Prijal na lásku k sebe.
Nech sa Tebe oddáva,
Chvála, česť, večná sláva,
Lebo za naše spasenie,
Zaplatil si Otcu verne.

9. Jezu, daj, aby sme večne,
Teba nasledovali;
A na Tvoju smrť srdečne
Daj, by sme pamätali;
By sme žili v pokore,
S každým v pokoji, v láske,
Pomáhaj nám v tejto snahe,
Duchom Tvojim, milý Pane!

195 V tú noc, ked' Spasiteľ.

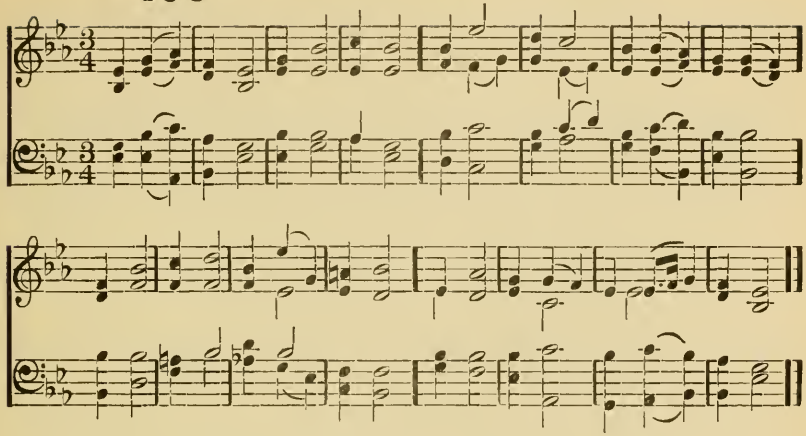

1. V tú noc, ked' Spasiteľ milý,
Pán Ježiš mal byť zradený,
Vzal chlieb, chválu vzdal a lámal,
Svojim učedlníkom dával.

2. "Vezmite, jedzte," vravel im,
"Ja duše vaše nasýtim,
Bo chlieb tento je telo mé,
Na kríži za vás lámané."

3. Ked' pcvečeral, kalich vzal,
Tak Otcu zase d'akoval,
Dal učedlníkom svojim,
S utešeným zasľúbením.

4. "Ten kalich je nová smluva,
V mojej krvi vám sa dáva,
Ktorú ja za vás vylievam,
By vykúpenie dostal vám.

5. Tak čiňte mne na pamiatku,
Tešiac sa v svojom zármutku,
Zvestujte smrť Pána prave
Dokiaľ príde v svojej sláve.

---

196 Ach. Bože, čuj čo pýtam od Teba.

Nápev: Žalm 50.

1. Ach Bože, čuj, čo pýtam od Tebe,
Osvieť srdce moje, o môj Pane!
Nech len na Teba vždy pozoruje;
V Tvojej láske nech sa roznecuje,
By Tvojho Syna vjedno Pane s Tebou,
Mal vždy v pamäti i v srdcu pred sebou.

2. Kriste len pre mňa z neba si stúpil,
Za môj hriech na kríži smrť okúsil,
Za mňa svoju svätú krv si vylial;
A z väzenia smrti vyratoval,
Moje ťažké dlhy a hriechy špatné,
Odpustil si mne a sotrel láskave.

3. Tak som už vo vlasti Otca Tvojho,
V tovaryšstve kráľovstva svätého,
Ktorý ma vzdor tej všetkej hodnosti
Zaľúbil len zo svojej ľútosti;
Svoju lásku v srdci mojom zapálil,
Keď mňa zo smrti večnej vysvobodil.

4. Tým radšej verí to duša moja,
Bo svedčí svätá večera Tvoja;
Tu s chlebom, vínom mňa posilňuješ,
S ktorým svojich verných uhosťuješ;
To sú, Pane, znaky Tvojej ľúbosti,
Ktoré prijímam z srdečnej vďačnosti.

5. Jezu! ráč moju prosbu vyplniť,
I Duchom Tvojim so mnou sa spojiť,
Živ mňa v mojom živote len sebe,
Žiadna vec neodlúč ma od Tebe;
Nie zlo, nie dobro, chudoba, bohatstvo,
Nech túžim len vždy za Tvoje kráľovstvo.

6. Na Teba porúčam všetky veci,
Ty si moja pomoc, i v smrti noci,
Mňa na život iste doprovadíš,
V svojom kráľovstve večnom posadíš,
A na súd dušu moju s telom spojíš,
Večnou radosťou v nebesiach obdaríš.

---

197 Pane, rozpusť už ľud svoj.

Nápev: Žalm 23.

1. Pane! rozpusť teraz ľud Tvoj v pokoju,
Osvieť nad ním z neba jasnú tvár svoju,
Bo už sme dosiahli, čo sme žiadali,
Smrti Kristovej sme účastní boli,
On je náš, a my sme tiež vlastný jeho,
Účastníci krvi, tela svätého.

2. Preto opusťme tie svetské márnosti,
Držme sa radšej vždy jeho milosti,
O Ježišu! sám žiadosť srdca nášho,
Pozdvihni hore, do neba jasného,
By sme v nebeskej sláve prebývali,
Tebe so svätými večne slúžili.

198 Chlieb života.

Nápev: Žalm 32.

1. Chlieb života z neba na nás sostupuj!
Ku večnému životu nás prihotuj!
Známe, kto z toho chleba užíva,
Nikdy, na veky lačný nebýva.

KU VÍNU:

Voda života otvor sebe cestu!
Žižniví hľadajú túto studnicu;
Žižnivej duši daj občerstvenie,
Tak zahas žižeň našu konečne,

---

199 Česť, chvála, sláva buď Tebe.

Nápev: Žalm 24.

1. Česť, chvála, sláva buď Tebe,
Bože! Ktorý sedíš v nebe,
Že si nás v lásku svoju prijal,
Bo z milosti Ducha Tvojho,
A pre smrť Syna milého,
Hriechy odpuštenia si nám dal.

2. O rozpusť nás obnovených,
Od líc Tvojich osvietených,
Daj nám zachovať sľuby naše:
Že sa budeme Teba báť,
A od hriechu sa varovať;
Daj nám spatriť večné spasenie.

200 Služobníka svojho.

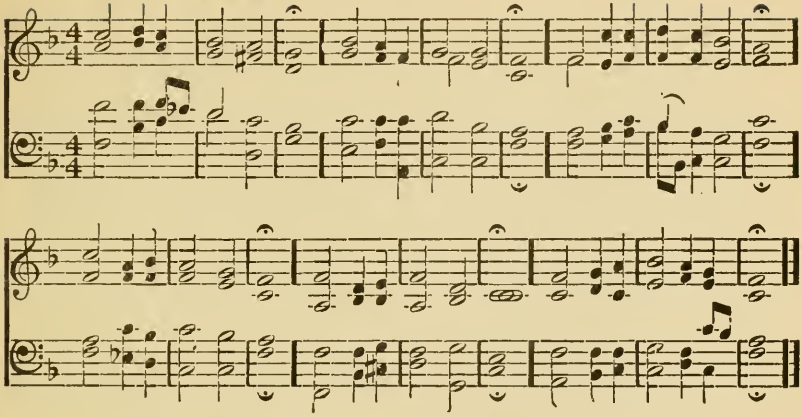

1. Služobníka svojho
Prepusť už v pokoju,
Dľa zasľúbenia Tvojho,
Bo moje oči tu
Pri svätej Večeri
Spasenie už videly.

2. Ktoré si pripravil,
Tu, pred tvárou ľudí,
Pohanom si oznámil,
Večnosť Tvojej lásky,
Izrael tiež pozná,
Svojho dobrého Otca.

---

201 Zvestujú smrť Krista Pána.

Nápev: Číslo 154.

1. Zvestujúc smrť Krista Pána!
Bože, Tebe buď česť chvála,
Že chováš nám nie len telo,
Ale dáš i dušiam jedlo.

2. I dnes pokrm si pripravil,
Svätý stôl pre nás shotovil,
S telom, s krvou Syna Tvojho,
Choval si nás s stola toho.

3. A tým zjavil si nám jasne,
Tak potešil duše krásne
Že keď pravú vieru máme,
Tvojho Syna dostaneme.

4. Ktorý spôlčoval sa s nami,
By nám dal pokrm duchovný,
Tak Uňho všetko v hojnosti,
Najdeme i život večný.

5. Bože! čo sme dnes sľúbili,
Keď sme s Tvojho stola jedli:
Pomôž nám to zachovávať,
A od hriechu sa varovať.

Prosíme o Tvoju milosť,
Ráč nám dať i svoju pomoc,
By sme Ježiša ľúbili,
Za Ním do konca kráčali.

---

202 Jezu, slávime dobrotu Tvoju.

Nápev: Žalm 50.

1. Jezu! slávime dobrotu Tvoju,
Že si nás vykúpil s krvou svojou,
Stúpil si do nebeskej výsosti,
Sedíš Otcu svojmu na pravici,
Z tade poslal si nám Ducha Svätého,
A dáš nám jesť skrz viery z tela Tvojho.

2. Buď žehnaný žeś nás tak miloval,
Po spravodlivej ceste sprevádzal,
A pod ochranou Tvojej milosti,
Zachoval si nás i v nebezpečnosti;
Prikryl si stôl na dosvedčenie toho:
Že Ty si spasením života nášho.

3. Ako sa máme zato odslúžiť?
Tvoju veľkú dobrotu navrátiť?
Len večnú chválu Tebe vzdávame,
Z vrúcneho srdca tak spievame:
Česť, chvála, sláva buď večne Tebe,
Ježišu! že si nás vyvolil sebe.

4. O! zachovaj nás v Tvojej milosti,
Spravuj Ty sám naše náklannosti,
Keď si nás ráčil k sebe pripojiť,
Duše naše nasýtiť, napojiť;
Daj, aby sme verne Tebe slúžili,
Jak v živote, tak v smrti tvoji boli.

---

203 Neťahaj mňa do práva.

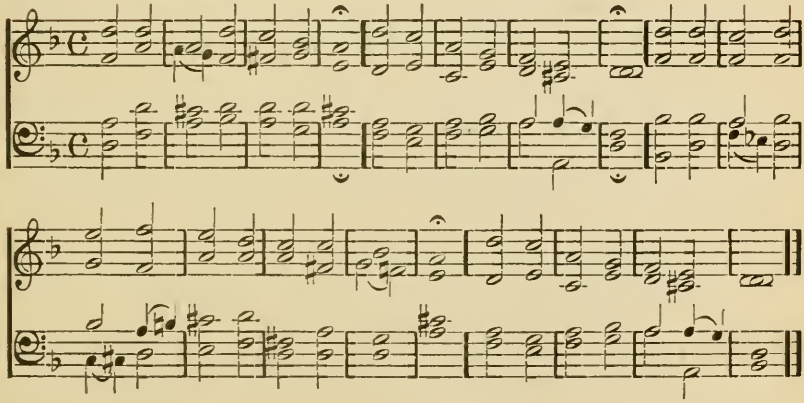

1. Neťahaj mňa do práva,
O Bože, Tvoja sláva
By moja duša nebola zatracená,
Ale večne spasená.

2. Ja z hriešneho plemäna
Pochádzam z pokolenia;
Hriešnym som hned' už od svojho narodenia,
Ach, plný poškvrnenia.

3. Tebe hriechy vyznávam,
Na Tvú milosť sa dávam,
Bo len Ty môžeš hriech odpustiť, dobre znám,
Vyslobodenie čakám.

4. Z hriechov mojich ošklivých,
Veľmi mňa sužujúcich:
Ráč mňa vyslobodiť z horkého trápenia,
Z večného zatracenia.

5. Pre Krista Syn svojho,
Baránka nevinného,
Pre veľké muky a nevinnú smrť Jeho,
Smiluj sa za to všetko.

6. Odpusť mi, o Bože môj!
Čo som zaslúžil: trest Tvoj;
Osláviš vo mne spasiteľský skutok svoj,
O laskavý Otče môj!

7. Tvojho Ducha Svätého,
Skrze mňa strápeného.
Neodťahuj, ráč potešiť sluhu svojho,
Veľmi zarmúceného.

8. Tvojej veľkej ľútosti,
O Bože, milostivý!
Porúčam sa pokorne, riad' moje cesty,
I všetky náklonnosti.

9. Poteš Ty srdce moje,
Chráň od pokušenia vše,
Neodkrývaj moje špatné, veľké hriechy,
Ani moje zlé skutky.

10. Len Teba chváliť budem,
Kým na tom svete žijem,
Bo znám, že odpočinok u Tebe najdem,
Keď z toho sveta vyndem.

O pokániu a hriechu.

---

204 Ach, obnov mňa, večné svetlo.

Nápev: Žalm 134.

1. Ach, obnov mňa, večné svetlo,
By mi srdce v ctnosti kvitlo.
Nech sa vleje v duch i v telo
Jasnosť obličaja Tvojho.

2. Žiadosť zlú pomôž umoriť
Srdca stánok tiež vyčistiť
Duchom svojim proti hriechu
Posilni ma v každom dechu.

3. Daj mi ducha ochotného
Bys' ma vždy mal poslušného
Nech mi milého nič nenie
Len v čom ty máš zaľúbenie

4. K Tebe nech môj duch sa zdvíha
To len, čo je večné, stíha,
Až by v jasnej žiare neba
V tvári tvár spatroval Teba.

205 Bože večný a vyvýšený.

Nápev: Žalm 46.

1. Bože večný a vyvýšený,
U koho niet žiadnej premeny,
Stvoriteľu sveta toho,
A pokolenia ľudského,
Ty si nás na svoj obraz stvoril,
So slávou, múdrosťou ozdobil;
Obdaril si nevinnosťou,
Svätosťou, nesmrtelnosťou.

2. Ale kde je táto naša česť?
S ktorou si ráčil na svet priniesť,
Toho človeka prvého,
Jak Otca ľudstva celého?
Ony ju hneď v ráju ztratili,
Keď Tvoje prikázanie prestúpili,
A my, ich hriešni potomky
Nemáme z nej už len zlomky.

3. My sme sa z hriešnikov zplodili,
Tak tiež v hriechu sme sa zrodili,
Srdce naše cíti bôľne,
Jak v ňom neprávosť panuje.
Tak nie sme spôsobný k dobrému
Než náchylní k všetkému zlému,
Zákon proti nám žaluje,
Naše skutky obviňuje.

4. Ty Bože sám to dokazuješ,
Že srdce nevinné miluješ,
Chceš, by sme Ťa milovali,
V láske bratskej vytrvali.

Však my sami to dobre známe,
Že ten Tvoj rozkaz neplníme,
Ale také slovo Tvoje,
Na večnú smrť odsudzuje.

5. Máme všetci pokánie činiť,
A tak tebe dlhy odplatiť,
Ktoré sme zapríčinili,
Keď sme neprávosť činili.
Ukáž nám vysvoboditeľa,
By naša duša nezhynula,
A priveď nás k jedinému,
Vykupiteľu našému.

---

206 So srdcom kajúcim.

Nápev: Číslo 218.

1. So srdcom kajúcim,
Ja k Tebe Pane zriem:
Milosť pýtam:
Po zlých šiel som cestách
Kochal som sa v hriechoch.
Skry mňa v svojich ranách
A spas mňa sám!

2. Bych plakal nocou, dňom,
Prešiel svety krokom,
Vše márne je:
Bych telo, majetok
Chcel dať za výplatok
Žiadny dobrý skutok
Hriech nezmyje.

3. Tak Boh svet miloval
Že svojho syna dal
Ten lásky zdroj:
Kto činí pokánie
Tomu dá spasenie
Z hriechov vybavenie
Večný pokoj!

4. Dlh je zaplatený
Boh s nami smierený
Z tej milosti
O, príjmy obeť chvál
Že si mne pokoj dal
Príbytok uchystal
Na vysosti.

207 Svätý Bože väčšia je Tvoja ľútosť.

Nápev: Žalm 103.

1. Svätý Bože, väčšia je Tvoja ľútosť,
Než by sme mohli poďakovať nadosť;
Za Tvoje dary, nám udelené,
Zaslúžiš, by sme Ťa nielen chválili
Lež telom i dušou Tebe slúžili,
Ľudia povolaní k večnej sláve.

2. Ach Bože! však sami to dobre známe,
Že s tým od Teba nič nezaslúžime,
Hoc by sme všetko to vykonali
Čo dľa zákona Tvojho konať máme,
Aj tak len slúžobníci daromný sme,
Keď sme skutkov lásky nečinili.

3. Predsa nakoľko, — jak krehký — môžeme
Z celého srdca sa usilujeme,
Zachovávať Tvoje prikázanie,
A tak Tvoje povolanie vyplniť,
Sebe aj iným ku dobrému slúžiť,
Na slávu Tvoju, nám na spasenie.

4. Ale nás naše srdce zarmucuje,
Bo krehkosť svoju dobre pociťuje;
Známe, jaký sme nedokonalí,
Zlé náklonnosti ešte v nás bývajú,
Najlepšie skutky naše chyby majú
Lebo v dobrom nie sme vytrvalí.

5. Otče laskavý! k Tebe sa modlíme,
Neráč nás súdiť, jako zaslúžime;
Ale pre zásluhy Syna svojho
Odpusť naše každodenné krehkosti,
I pomáhaj nám píšť k dokonálosti,
Pre slávu mena Tvojho svätého.

208 Ach, môj Bože, moje srdce.

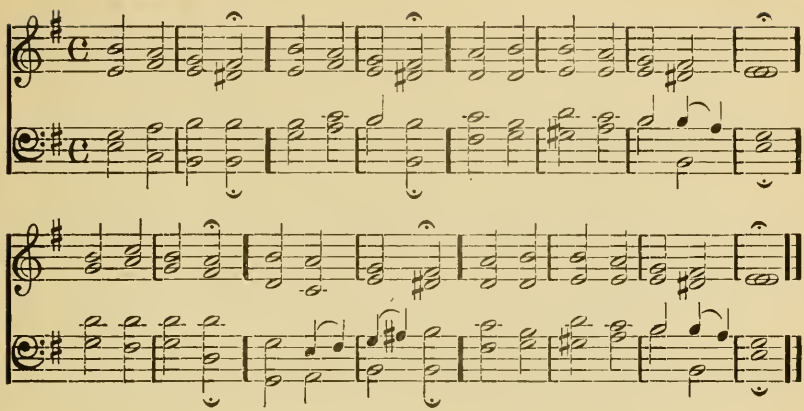

1. Ach, môj Bože! — Moje srdce,
V bôľnom žiaľu sa hnete;
Poľahčenie, — Spomôženie,
Nenajde na tom svete.

2. Moje zlosti — A krehkosti
Obťažujú svedomie;
Z tej úzkosti — a žalosti:
Nemám vysvobodenie.

3. K Tebe volám, — ta k nebesiam,
Otče môj, v Tebe dúfam;
Bo milosti, — A ľútosti:
Udelíš mne v Kriste, znám.

4. Keď pokuty, — Za zlé skutky
Mám trpeť: trpím vďačne;
Nech sa stane, — Jak chceš, Pane!
Len nezarmúť mňa večne.

5. Keď s úzkosťmi, — Nevďačnosťmi
Trestáš snáď prestúpenie,
Daj v tichosti, — v pokornosti:
Znášať Tvoje trestanie.

6. Keď hrozného — Súdu Tvojho,
Pre hriechy sa obávam:
Občerstvenie, — vykúpenie,
Kriste! od Teba čekám.

7. Tvoje rany, — veľké muky,
Zastanú i mňa iste;
Hoc by zle žil, — smrť zaslúžil:
K Tebe prídem, ó Kriste!

8. Ty si môjho — najhoršieho
Nepriateľa zahladil,
A mne vďačne, — miesto večné:
V jasnom nebi pripravil.

9. Ja vo viere, — ustavične,
V Tebe mám potešenie,
Bo Ty zjavne — svedčíš pevne:
Kto verí, má spasenie.

10. Pane! pri mne — ráč úprimne
Tiež splniť slovo svoje!
A z milosti, — do radosti,
Moja duša nech príde.

209 Tak aký som, až nič nemám.

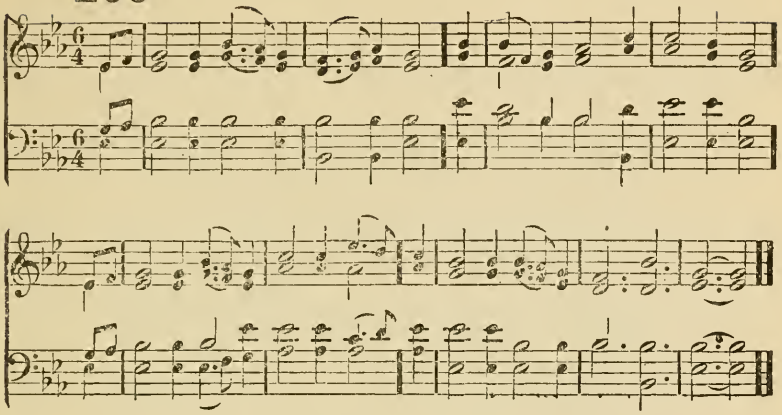

1. Tak aký som, až nič nemám,
   Len ku Tebe zrak upieram,
   Bo mňa k sebe voláš, ja znám,
   Baránku Boží, ja idem!

2. Tak, aký som, iste to znám,
   Spasiť seba nemôžem sám,
   Len na Teba sa spolieham:
   Baránku Boží, ja idem!

3. Tak aký som, ač ztratený,
   Pochybnosťami zmorený,
   Na duchu, tele strápený,
   Baránku Boží, ja idem!

4. Tak, aký som, plný strasti,
   Však svetla, zdravie, radosti,
   Najdem v Tebe v hojnosti.
   Baránku Boží, ja idem!

5. Tak, aký som, už všetko znáš,
Mne spásu a útechu dáš,
Bo sľubov svojich zachováš:
Baránku Boží, ja idem!

6. Tak aký som, o, Pane môj!
Cele a navždy chcem byť Tvoj.
O, vnor ma v lásky svojej zdroj.
Baránku Boží, ja idem!

Ev. Spev. 180.

---

210 S kajúcim srdcom svojim

Nápev Číslo 183.

1. S kajúcim srdcom svojim,
Prichádzam, Kriste, k Tebe,
Dávaj mi sily, prosím,
By som neklesal v svete.
2. Neznám ak znášať Tvoj kríž,
Slabé sú bedrámoje,
Svet sužuje dušu, veď
Plná nepokoja je.
3. Zlo sa šíri kolo mňa,
Moc hriecha vždy sa vzmáha,
Však i moja zlá vôľa,
Uráža, Kriste, Teba.
4. Som človek v tele biednom,
Hyniem vo dne, tak v noci,
Musím zahynúť celkom,
Ak mne nedáš pomoci.
5. Pomôž Ty, pomôž, Pane!
Prosím Teba skrúšene,
Pokoj, keď v duši vstane,
Už tu pocíti nebe.

211 Pane často horím žiaľom.

Nápev: Číslo 143.

1. Pane, často horím žiaľom,
V haňbe rád by som sa skryl,
Keď myslím o žití mojom,
Že ak som doteraz žil!
Spytateľu srdca môjho,
Ty sám biedu moju znáš;
Viem, že príjmeš mňa hriešneho,
Že ma zhynúť nenecháš.
2. Teba, prameň vody živej,
Opustil som vyznávam;
Sišiel som na cesty krivé,
K biednym, prázdnym cisternám.
Ty sám nechceš zkazu moju,
Chceš ma z hriecha vytrhnúť,
Len nech príjmem vôľu Tvoju,
Chceš ma k sebe privinúť.
3. Ak radostné sú tie doby,
Ktoré Pánu venujem!
Pokorené sveta zloby
U nôh svojich spatrujem.
Brána slávy otvára sa,
Tam, v krajinách nebeských,
V mojej duši sa ozýva
Chválospev úst anjelských.
4. Rád priateľstvom zhrdám sveta,
Keď v ráj večný dal ma Pán;
Hoc svet telu muky metá,
Len keď v duši pokoj mám.
Rád ja nesiem jarmo svoje,
Len keď so mnou kráčaš sám,
Nesúc ťarchy Tvoje ľahké,
Pod tou ťarchou neklesám.

Hotové je moje chtenie
S Tebou vždy spojený byť
Telo mdlé na vyplnenie
Hrozí ducha omámiť.
Dokonaj svoju moc, Pane,
Ty sám v mojej slabosti,
Daj nech srdce oklamané
Hriechov svojich sa sprostí.

---

212 Cudzí svet, cudzí svet.

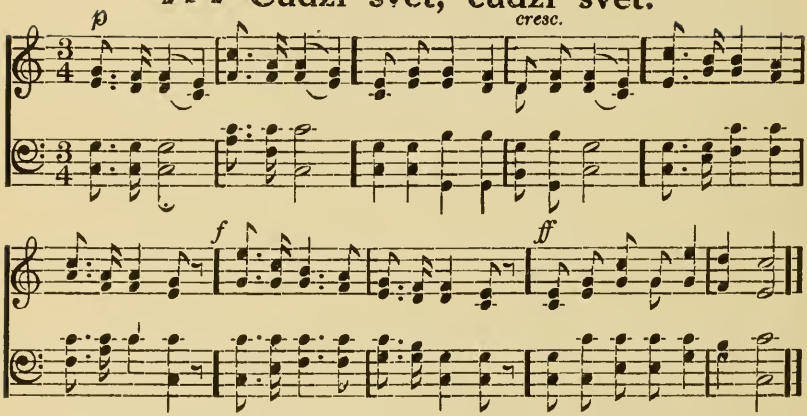

1. Cudzí svet, cudzí svet,
Zhubil môjho žitia kvet
Tu v službe hriecha hrozného
Pozbavil som sa všetkého
Teraz musím hladom mreť.

2. Diel krásny, diel krásny
Od Otca pripravený
Toho som mohol požívať
S Otcom v jeho dome bývať,
A toho som zbavený.

3. Žiaľ mne, žiaľ, — žiaľ mne žiaľ,
Že som hriech nasledoval,
Otcom, kto mňa od mladosti
Opatroval, choval v ctnosti; ;
Neslušne som pohrdal.

4. Ach už znám, ach už znám,
Znám, čo teraz činiť mám,
Pôjdem k Otcu, vyznám vinu,
Snád' povie mne nehodnému:
"Pod' synu, ja odpúšťam."

5. Otče môj! Otče môj!
Odpusť, ľutujem hriech svoj,
Nehoden som diaľ synom byť,
Daj, nech len s Tebou môžem žiť,
Jak najmenší sluha Tvoj.

6. Víťazstvo! Víťazstvo!
Spieva v nebi rytierstvo;
Syn, ktorý sa dávno ztratil,
V otcovský dom sa navrátil,
Bud' sláva Bohu zato!

---

213 Bože s našími hriechami.

Nápev: Žalm 38.

1. Bože s našími hriechami,
A skutkami,
Hnev Tvoj sme zaslúžili;
Hodní sme, by si nás trestal,
A neprestal,
Trestať, by sme zhynuli.

2. Ale známe, že kajúcich,
A plačúcich
Hriešnikov neopustíš;
Príjmeš do svojej milosti,
A s ľútosti,
I hriechy im odpustíš

3. Preto sa i my skloníme,
Pristúpime,
Ku Tebe v pokornosti,
Hriešnym dušiam smilovanie,
Ľutovanie,
Prosíme z úprimnosti.

4. Smiluj sa, Pane, nad nami,
Hriešnikami,
Príjmy naše pokánie,
Pre drahú krv Syna svojho,
Jediného,
Daj hriechu odpustenie.

5. Udeľ nám svojej milosti,
A v žalosti,
Daj srdcu poľahčenie;
Posilňuj nás, svoje deti,
Naše kroky,
Sošli nám spomôženie.

6. Vieru našu s Duchom Svätým,
Ráč i zatým:
Tiež stále utvrdzovať;
By ovocie pobožnosti,
Úprimnosti:
Mohla hojne prinášať.

7. Udeľ toho nám, o Bože,
Tak Ťa môže:
Jazyk náš oslavovať;
Život v pravom náboženstve,
Na česť Tebe:
Tak budeme spravovať.

---

214 O, Ježišu, spomni na mňa.

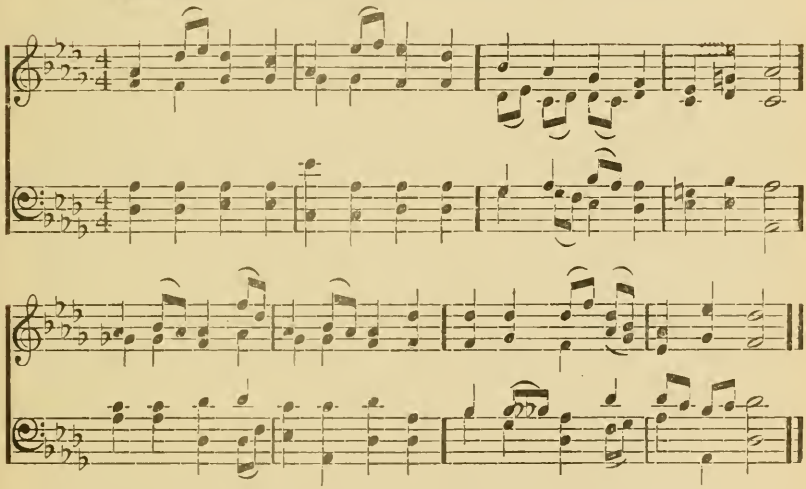

1. O Ježišu, spomni na mňa,
Lebo nemám žiadneho
Ku ochrane mimo Teba,
Priateľa tak verného.
2. O Ježišu, spomni na mňa,
V hriechoch postaveného,
Bo mňa prenáramne sviera,
Ťarcha svedomia môjho.
3. O Ježišu, spomni na mňa,
V rozličnom pokušeniu,
Bojuj, milý Bože, za mňa,
Dušu veď k osláveniu.
4. O Ježišu, spomni na mňa,
Podporuj mňa v slabosti,
Aby Teba moja duša,
Ľúbila v úprimnosti.
5. O Ježišu, spomni na mňa,
Aby Tvoje zásluhy
Ku pokániu mňa priviedly
Zmazaly moje dlhy.

U kríža Kristovho.

215 Bližšie kríža chovaj mňa.

Nápev: 189 Ev.

1. Bližšie kríža chovaj mňa,
Jezu, spáso moja,
Tam je hojnosť pre všetkých
Životného zdroja.

Sbor:
V kríži len, v kríži len,
Ja sa chlúbiť budem,
Až si za Jordánom tam,
V blahu odpočiniem.

2. U kríža mňa uzrel Pán,
V biede, bez pomoci,
Však z milosti vyveď sám
Z duševnej tej noci — Sbor.

3. U kríža, kiež Jeho tieň,
Nado mnou sa vznáši.
O kiež si mne každý deň,
Spasiteľu drahší. — Sbor.

4. U kríža chcem v dôvere,
Detinskej vždy bdeti,
Až sa Pánu zaľúbi,
Cez Jordán mne vzati.—Sbor.

216 Keď skúmam predivný kríž ten.

Nápev: Žalm 134.

1. Keď skúmam predivný kríž ten,
Na ktorom zomrel slávny Pán,
Zisk sveta mám za márnosť len,
A pýchou jeho pohrdám.

2. Nechcem sa vyvišovať sám,
Než v smrti Krista milého,
Rád radosti sveta sa vzdám,
Pre drahú krv tela Jeho.

3. Hľa, z Jeho hlavy, nôh a rúk,
Žiaľ s láskou tečie spojený;
Či znala láska takých múk?
Trň tak v korunu spletený?

4. Hoc by bol môj celý ten svet,
To je všetko len dar malý;
Božskej tej lásky večný kvet;
Spásu žiada duch môj zralý.

---

217 Pane, kúpil si mňa sebe.

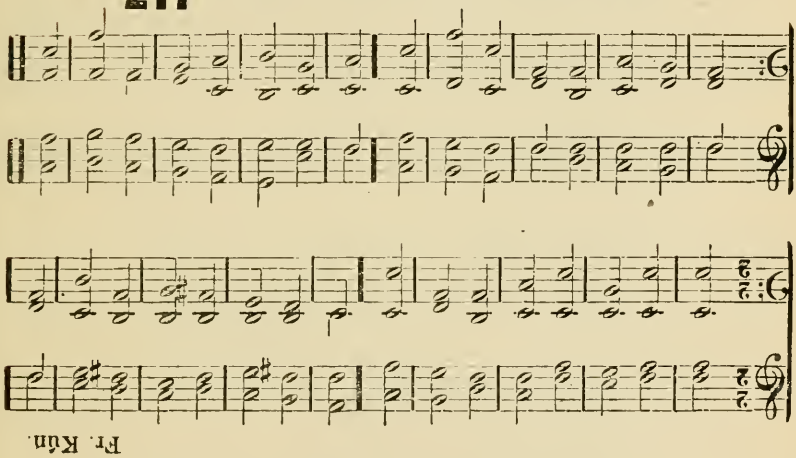

1. Pane! kúpil si mňa sebe,
Čo za odmenu dám Tebe?
Nech srdce moje s vďačnosťou
K Tebe plápolá s radosťou.

2. Pokiaľ živ som, Teba chválim,
Nech sa všetkých hriechov vzdialim;
By viac nekrižoval Teba,
Popraj mi pomoci z neba.

3. Tvoja krv Baránku Boží,
Rany Tvoje, zdravie množí,
Z Tvojho kríža moc a sila,
Dušu moju uzdravila.

4. Moja duša neduživá,
Z rán Tvojich ona ožíva,
Ja sa vierou k boku Tvojmu,
Priviniem žiadostivému.

5. Nespustím sa viacej Teba,
Pane, až Ty do mňa z Seba
Pustíš sám života prameň,
Ach, nech sa tak stane, Amen.

6. Cez žiaľ, boľasti a rany
Aj cez všetky pekla brány:
Všade s Tebou verne pôjdem,
Znám, že s Tebou k cieľu dôjdem.

7. Nespustím sa, Pane, Teba,
Až mňa sebou i do neba
Uvedieš tam, večný Pane,
Ach len nech sa mi tak stane.

218 Ja s vierou pozerám.

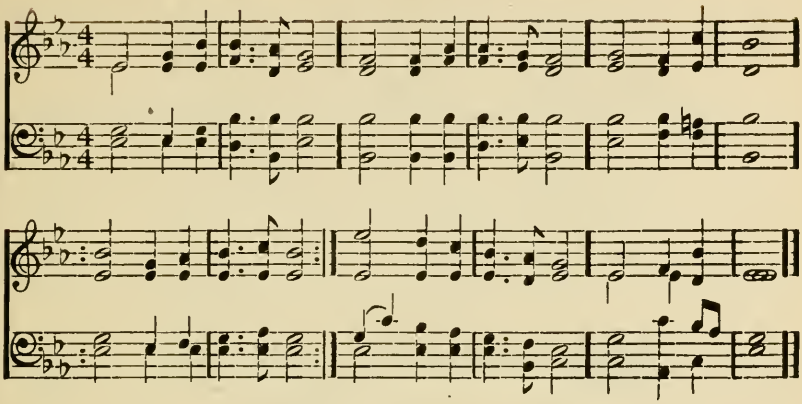

1. Ja s vierou pozerám
Na kríž do Tvojich rán.
Pane Kriste;
Krv, ktorá tečie z nich,
Nech zmyje i môj hriech
Bych s Tebou v nebesiach
Mal bývanie.

2. Posilň ma, Pane sám,
Nech v mdlobách neklesám:
Bych s Tebou žil;
Ó príjmi obeť chvál,
Žes' za mňa život dal,
Daj, by Ťa miloval,
Zo všetkých síl.

3. Blúd'skem života
Kde hriechov mrákota
Kde je žiaľ len;

Stieraj slzy moje,
Ráč ma viesť v tie kraje
Kde večné blaho je!
Tam blahý deň!

4. Až ťažký smrti mrak,
Môj, na vždy zkalí zrak:
Ty pri mne stoj;
Od zlého vyprosti,
A príjmy z milosti;
Do večnej radosti,
Mňa Pane môj.

---

219 Skalo vekov Jezu môj.

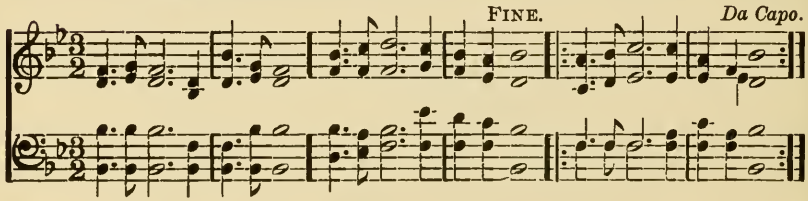

1. Skala vekov, Jezu môj!
V Tebe mám útulok svoj!
Tvoja krv, voda svätá,
Z rany boku vyliata:
Telu, duši, liekom je.
So mňa hriechov trest smyje.

2. Žiadnym dielom rúk svojich,
Nesmyjem hriechov mojích;
Hoc by smútil, chorieval,
Večne slzy prelieval:
To však dlh môj nesplatí,
Mňa spasiť môžeš len Ty.

3. Ja Tebe nič nenesiem,
K Tvojmu krížu sa viniem; ;
Som nahý, odev pýtam,
Biedny ja, milosť hľadám,
Nečistý, k Tebe spechám,
Očisť mňa, Pane, žiadam!
4. V biede, žiaľu, boľasti,
I vo smrti úzkosti
Keď v neznámy kraj pôjdem,
A pred Tebou stáť budem:
Skala vekov, Jezu môj,
Ukry mňa a pri mne stoj.

O pokoju v Pánu Ježiši.

220 Jezu, Spasiteľu môj.

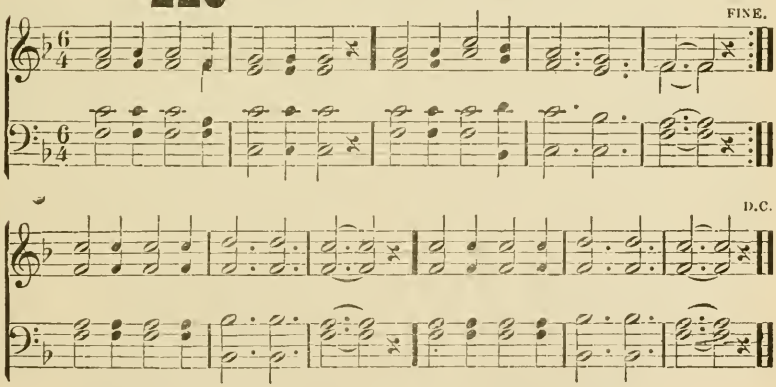

1. Jezu Spasiteľu môj,
V náruč Tvoju pospiecham,
Tam hľadám útulok svoj,
Pred búrkou sa ukrývam.

Skry mňa Spasiteľu môj,
Dokiaľ búrka neprejde
Až uzriem ten domov môj.
Kam mňa Duch Tvoj dovedie.

2. Ty moje útočište.
K Tebe ja sa privíjam
Chráň mňa na každom mieste
Len u Teba pomoc mám
Tieňom krýdel zakrývaj,
Dušu, telo bezbranné,
A mne Pane pomáhaj
Snášať všetko pokorne.

3. V Tebe Kriste, všetko mám,
Ba aj viac ak treba mi,
Uzdrav, veď slepého sám
Teš slabého, nad ním bdi!
Ty si zdroj všetkých ctností
Vo mne bieda, samá zlosť
Ty máš prameň milosti,
V Tebe mám všetkého dosť.

221 Môj Jezu, ak žiadaš.

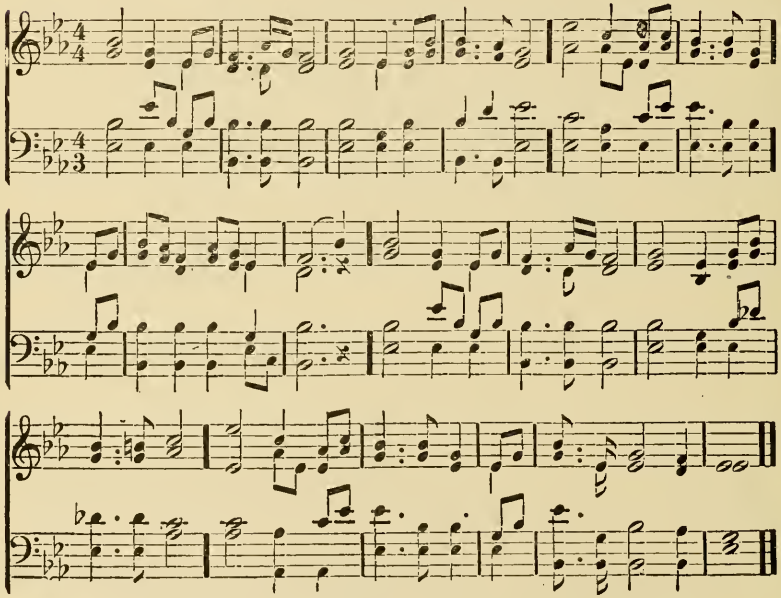

1. Môj Jezu ak žiadaš! Tvoju vôľu chcem mať,
Čokoľvek mám a som, chcem do Tvojich rúk dať,
Kiež v žiaľu, ak v blahu, volá duša moja,
V životu i v smrti! Staň sa vôľa Tvoja!

2. Môj Jezu, ak žiadaš! kiež ak ten jasný deň
Svieti mne nádeja, čo aj cez slzy len;
Však často slzela, smutná duša Tvoja,
S Tebou mámli plakať; staň sa vôľa Tvoja!

3. Môj Jezu, ak žiadaš! Tvoja vôľa mi dosť,
Len Tebe, Pane môj sverujem budúcnosť,
A ticho k domovu, kráča duša moja
A blažená spieva, staň sa vôľa Tvoja!

---

222 V náručí Ježišovom.

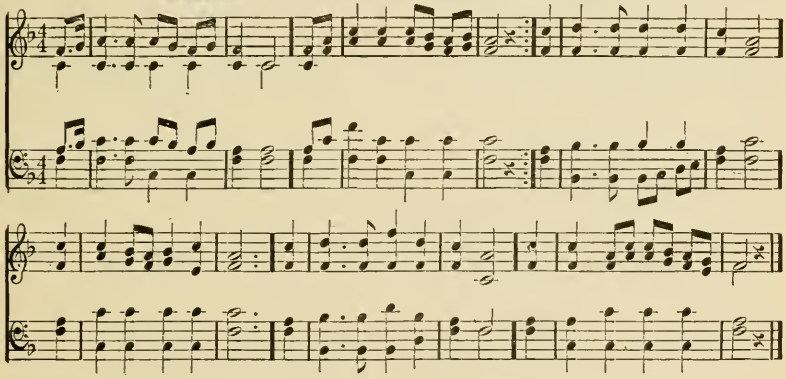

1. V náručí Ježišovom — sladko odpočívam,
Na srdci Jeho svätom, — slasť lásky požívam,
Čuj anjelské tie spevy, — jak ku mne letia blíž,
Cez more kryštálové — mňa nesú výš a výš.

2. V náručí Ježišovom, — skrytý bez starosti,
Bez ťarchi pokušenia, — bez hriecha žalosti,,
Zbavený mrazných smútkov, — keď zmizla pochybnosť,
Len málo ešte zkúšok, — len málo sľz, a dosť.

3. Skrýš srdce drahé, Ježiš, — on zomrel za mňa sám,
Na skalu vekov pevne, — sa vždycky spolieham;
Tu ticho budeš čakať, — oh čakať cez noc len,
Kým nový uzrem svitať, — na zlatom brehu deň.

223 Ja počul som hlas Ježiša.

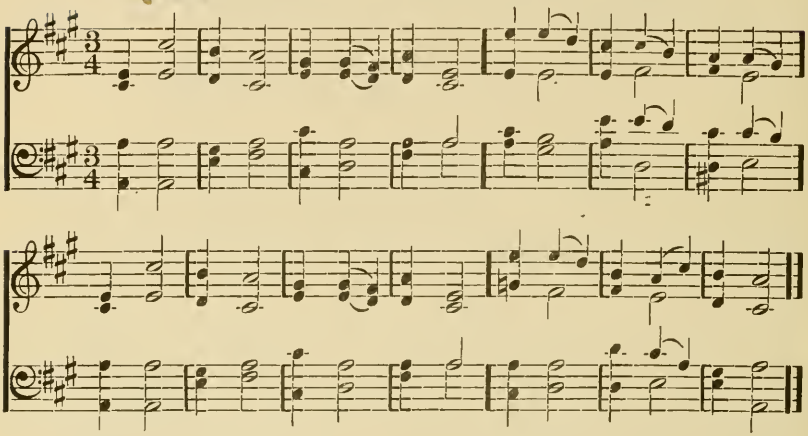

1. Ja počul som hlas Ježiša,
Pod' ku mne, nežiaľ sám,
Moje rany sú ti skrýša,
Pokoj, radosť ja dám.

2. Ja som Jeho slová veril,
K Nemu som pospiešil,
V rany jeho hriechy ukryl,
Dušu uspokojil.

3. Ja som počul, keď volal Pán,
Kto žižníš, príď ku mne,
Vodu živú vám prichystám,
Berte z nej spasenie.

4. Ja som išiel a zdarma bral,
Ten dar k občerstveniu,
Tú vodu živú čo Pán dal,
K môjmu vykúpeniu.

5. Ja som to čul, že Pán vraví:
"Ja svetlo sveta som"
Zahynie v tmách človek každý
kto nechce kráčať v ňom.

6. Ja som uveril sľubom tým,
Idúc tou hriechov tmou,
Teraz ohlasujem všetkým;
Pán je hviezdou mojou.

224 Na Ježiša som složil.

Nápev: Číslo 137.

1. Na Ježiša som složil
Všetky hriechy moje.
Bo On mne iste sľúbil
Vykúpenie svoje:
Môj hriech a moju vinu,
Do svojich rán ukryl
Som istý v jeho stinu
Bo On mňa očistil.

2. K Ježišu starosť svoju,
Túžby svoje chcem niesť,
Uzdraví nemoc moju.
Pomoci Uňho jest:
Aj žiaľ svoj nesiem k nemu,
Ťarchy a súženie,
On lieky má ku všému
Dá včas vybavenie.

3. V Ježišu odpočine,
Duša moja ticho
On ju k srdcu privinie,
By už bola Jeho.
Aký sladký zvuk slov tých:
"Pán Kristus, Spasiteľ!"
O, keby z hrdiel všetkých
Po celom svete znel.

4. Ako Ježiš chcel bych byť
Len Jemu chcem slúžiť,
Vždy Jeho meno uctiť.
Dokiaľ tu budem žiť:
A keď do knihy svätých,
Zapíše tiež i mňa.
Potom v tých sieniach večných
Budem sláviť Pána.

---

225 Keď Teba mám, o Ježišu.

Nápev: Číslo 209.

1. Keď Teba mám, o Ježišu,
Tu všetkú slávu vezdejšiu
Za nič u sebe už nemám,
Mojej duši ju nežiadám.

2. Keď Teba mám, o Ježišu,
Bohatstva, perlu najvyšších
Čo mne tento svet predkladá:
Moja duša si nežiada.

3. Keď Teba mám, o Ježišu,
Tú rozkoš sveta biednejšiu
Čo každý deň tu nalezám,
Mojej duši si nežiadam.

226 Pod ochranou najvyššieho.

Nápev: Číslo 155.

1. Pod ochranou Najvyššieho
Raduje sa duša moja,
Strážne oko Tvorcu môjho
Nespí ani nedriema.

2. Pod ochranou Najvyššieho
K spáse vedie Tvoja púť,
V búrkach žitia terajšieho
Nedá ti On utonúť.

3. Jestliže Boh je tvoja skrýš
Mocný hrad a záštita:
Víťazstvom boj žitia skončíš,
Triumf teba uvíta.

4. Rozveseľ sa, dušo milá
Bohu obetuj dar svoj,
Nikto z ruky Stvoriteľa
Nevyrve ti podiel tvoj.

O modlitbách.

---

227 Utiekaj sa duša moja.

Nápev: Číslo 143.

1. Utiekaj sa duša moja
Na modlitbách v každý čas,
K Bohu, On je skrýša tvoja
Rád vyslúcha vždy tvoj hlas:
Keď by celý svet bol hluchý,
K žalostným prosbám tvojim,
Bôh i tvoje tajné vzdychy
Čuje, a skloní sa k ním.

2. Keď by svet tebou pohrdal,
Anjel svojej svätosti.
Však by ti Kristus milosť dal,
Vybavil ťa z úkosti.
Za čo vedľa vôle jeho,
Tvoja duša požiada
Boh ti pre syna milého,
Všetko to v hojnosti dá.

228 Priateľ Ježiš.

Nápev: Číslo 143.

1. Veľký je môj priateľ Ježiš,
Na nebi oslávený;
On mňa s Bohom Otcom smieril,
Smiem k Nemu ísť v modlení.
Trápil som sa veľkým žiaľom,
Mnohú noc v plači prebdel,
Preto len, že som to k Pánu
Na modlitbách zapomnul.

2. Nepriateľov moc keď hrozí
Zničením a búrkou nám,
Avšak sa báť nemusíme,
Keď specháme k modlitbám.
Kde sa najde v tomto svete,
Priateľ rovný Ježiši?
Všetci k nemu pospiechajte,
Vaše žiale utíši.

3. Keď tu života starosti,
Donesú nám zmorenie,
U Ježiša hľadajme si,
V modlitbe uľavenie.
I keď priateľa ztratíme,
A trváme v modlitbe,
V Pánu všetko nalezneme,
On nás pritúli k sebe.

4. "Poďte ku mne obťažení
K trpiacim a plačúcim"
Volá Pán, — nuž bez váhania
Na modlitbách mluvte s Ním!
Hovorte s Ním v noci, z rána,
Na modlitbách v každý čas,
On pred trônom Otca svojho,
Primlúva sa vždy za nás!

229 Otče náš, velebný Bože.

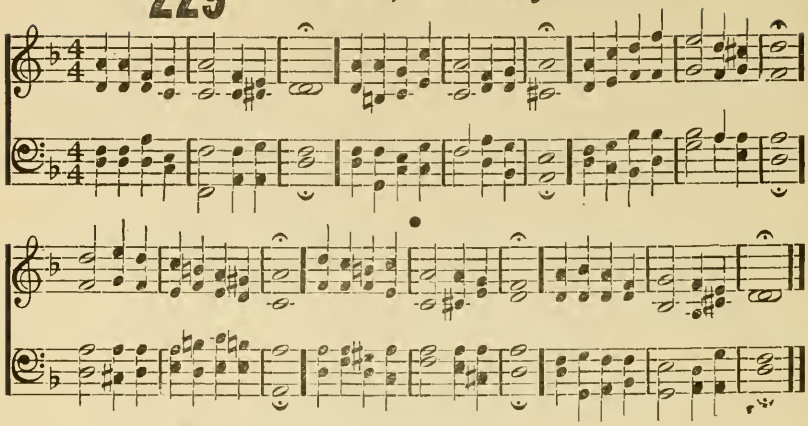

1. Otče náš, velebný Bože!
Ktorého blahoslavené
Duše v nebi oslavujú,
Tvoju slávu obdivujú;
Ten svet skrz Teba stvorený
Bude stáť nepremenený.

2. Avšak keď si Bôh tak slávny,
I v moci ten najsilnejší,
Predsa nás, ktorí sme márni,
Len prach a nezdarné červi,
Ráčiš nás za deti prijať,
A sebe otcom naším zvať.

3. Zato s detinskú nádeju,
Prinášame pred tvár Tvoju,
S modlitbou našou v tej chvíli,
By sme Ťa úprimne ctili,
Preto ráč prijať, Otče náš!
Úctu našu vďačne od nás.

4. Posvätíž sa Tvoje meno,
A buď od nás vychváleno,
Daj, aby sme Ťa poznali,
Ctili a Teba sa báli,
Vidiac Tvoje múdre skutky,
I Tvoje dokonálosti.

5. Myšlienky a slová naše
Tiež i každé obcovanie,
Slovom naše všetky skutky,
Nech sú svedoctvom toho vždy,
Všade, vždy osvedčujú Ti:
Že sme Tvoje verné deti.

6. Prídiž k nám Tvoje kráľovstvo;
Kráľu náš Tvoje vladárstvo
Nech zaplní tú zem celú,
Tak rozširuj cirkev svoju;
Nech sa káže slovo Tvoje,
Všetkým národom na svete.

7. Keby diabol pokušoval,
Abo svet prenasledoval,
Tvojich verných slúžebníkov;
Proti všetkým nepriateľom
Ty sám ráč s nimi bojovať,
Nás od útisku varovať.

8. **Budiž vôľa Tvoja všade,**
Bo Ty znáš, že čo je dobré,
Preto i naše žiadosti,
Spravuj dľa Tvojej dobroty,
By sme: čo chceš, i my chceli,
Čo nechceš: nenávideli.

9. Nech sa poddávame Tebe,
Jak anjeli svätí v nebe,
Hoc nás budeš prútom trestať,
Máme trpezlive pristáť,
Bo Tvoje je telo, duša,
Čiň s nimi, jak Tvoja vôľa.

10. **Chlieb každodenný daj nám dnes,**
Čo nám potrebné, dobre vieš,
Udeľ nám všetko, Otče náš,
Čo potrebujeme v ten čas,
Zdravie, pokoj, roky plné,
Vyživenie každodenné.

11. Sošli svoje požehnanie,
Na naše usilovanie,
Keď dary Tvoje berieme,
Daj, nech nato pozor máme,
By sme Ťa za ne chválili,
Bližným s nimi pomáhali.

12. Odpustíž nám naše viny,
Najprv hriech náš prirodzený,
S ktorým sme sa narodili,
A od rodičov zdedili,
I ktorými naše telo,
Proti Tebe previnilo.

13. Vzhliadni na krev Syna Tvojho,
Zbav nás ťarchy súdu Tvojho,
Nesúď nás podľa zásluhy,
Ale odpusť naše viny,
Jako i my odpúšťame,
Vinníkom svojim srdečne.

14. **Neveď nás do pokušenia,**
Hriech nad nami nech moc nemá,
Však Ty znáš naše krehkosti,
Neopúšťaj nás v úzkosti;
Zbav nás od všetkého zlého,
Od zatracenia večného.

15. A keď Tvoja vôľa žiada,
Aj nám ku spaseniu padá,
By nás satan pokušoval,
A od Teba odlučoval,
Ráč nám podať Tvoju pomoc,
Aby sme ho mohli premôcť.

16. A my to všetko od Tebe,
Prosiť dosť príčiny máme,
Lebo Tvoje je kráľovstvo,
A my sme Tvoje stvorenstvo,
Preto my v každej potrebe,
Kráľu! prichádzame k Tebe.

17. Keď to Tvoja láska chce mať,
Môžeš nám, čo potrebné dať,
Bo Tvoja moc rozpína sa,
Nad zemou i nad nebesá;
To mena Tvojho velebí,
Česť na zemi i na nebi. —

18. Lež, kto pochybuje v Teba,
Prázdno sa vracia od Teba;
My veríme z srdca svojho,
Že pre Krista, Syna svojho,
Čo prosíme, dostaneme,
Preto s Amenom končíme.

230 Spasiteľu, Jezu drahý.

Nápev: Ev. Spev. 234.

1. Spasiteľu, Jezu drahý!
Čuj náš vrúcny hlas!
Iných keď si k sebe voláš,
Neobchádzaj nás.
Sbor:
Jezu, Jezu!
Čuj náš vrúcny hlas!
Iných keď si k sebe voláš,
Neobchádzaj nás.

2. V zásluhách Tvojich ó Pane!
Naše nádeje;
Skrúšená sa duša naša
Z hriechov obmyje.
Sbor:
Jezu, Jezu!
Čuj náš vrúcny hlas!
Iných keď si k sebe voláš,
Neobchádzaj nás.

3. Túžobne sa zrak náš nesie
K trônu milosti,
Pomáhaj našej dôvere,
Z hriechov vyprosti.
Sbor:
Jezu, Jezu!
Čuj náš vrúcny hlas!
Iných keď si k sebe voláš,
Neobchádzaj nás.

4. Koho by sme mali v svete,
Pane než Teba,
Vezmi všetkých, jak sme,
K sebe do neba.
Sbor:
Jezu, Jezu!
Čuj náš vrúcny hlas!
Iných keď si k sebe voláš,
Neobchádzaj nás.

231 Blažený kto s celou dušou.

Nápev: Žalm 134.

1. Blažený, kto s celou dušou,
Pána prosí s láskou, vierou,
Dostane dľa Božej vôle,
Bo sľuby Jeho sú stále.

2. Len tí milosť dostávajú,
Keď v úzkostiach k nemu spechá,
Zákon Jeho ostríhajú,
Tým on dá viac než pýtajú.

3. Či otec syna si nechá,
Keď v uzkostiach k nemu spechá,
Či mu chleba v biede nedá,
Hoc ho o to vrúcne žiada.

v4. Kameňa mu iste nedá,
Hladom mreť, keď chleba hľadá,
Ani hada dozaista,
Miesto ryby neprichystá.

5. Tak Boh o svojich pečuje,
Hojnosťou ich zásobuje,
Za čo prosia dostávajú
Bo v ňom mocnú vieru majú.

6. Uč nás k Otcu, Jezu Kriste,
Pozdvihovať srdce čisté,
Nech za Tvoju hodnosť Pane,
I nám sa milosť dostane.

232 O, Bože najdôstojnejší.

Nápev: Žalm 84.

1. O Bože, najdôstojnejší!
Otče náš, najlaskavejš!
My v Tebe to úfanie máme:
Že nás neodstániš, Pane,
Ked' my vo svojej potrebe,
K Tebe v modlitbe sa túlime
Ved' nám Ty v Ježišu Kristu
Časom dáš odpoved' istú.

2. Preto s velikou úfnosťou,
Ale i s poníženosťou,
Pred Tvoju tvár pristupujeme,
K Tvojej službe, bo ačpráve,
S modlitbou ku Tvojej sláve,
Ani za vlas neprisporíme,
Avšak predsa obdržíme
Čo je Tebe neprotivné.

3. Obdar nás Pane múdrosťou,
I s nábožnou pozornosťou,
Aby sme vôľu Tvoju znali;
A čo je Tebe protivné,
Abo nám samým škodlivé,
Lebo nám samým škodlivé,
Len čo nám k spaseniu slúži,
A Tvoju slávu rozmnoží.

Missijné.

233 Tam z diaľnych sveta krajov.

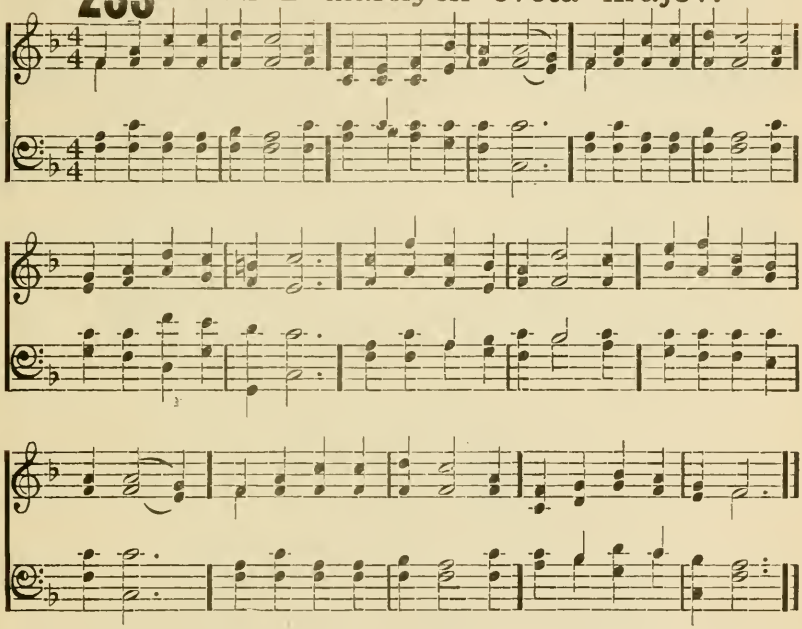

1. Tam z diaľnych sveta krajov,
Kde ľad a sňah večný,
I od palmových hájov,
Kde páli juh žiarny,
Cez hory, lesy, pláne
Hlas mocný zavznieva.
Nech slovo Tvoje Pane
I nám sa rozsieva.

2. I sem, kde žatva mnohá,
Nech ženci prídu žať,
By nás učili Boha
Tiež prave ctiť a znať;
A tam, kde klam a bludy
Až dosiaľ panujú:
Nech cesty spásy všudy
Všetkým sa zvestujú.

3. Kresťania! vám sa hlása,
To slovo života;
Dbajte, nech vôjde spása,
Kde bludu temnota;

Nech svetlo pravdy žiari,
By svitnul deň jasný,
Po celej zemi tvári,
Len Kristus bol ctený.

4. Dar svoj, ako tá vdova,
Na oltár každý daj,
A rozsievačov slova,
K pohanom vysielaj,
Nech cirkev svätá kvete
Ak Kristus rozkaz dal
Hláste po celom svete
Že On je Pán a Kráľ.

5. Ty, dobrý náš Pastieru,
Ráč svoj ľud d'alej viesť.
Daj Jemu silnú vieru
By mohol kríž svoj niesť,
By slávne ovenčený
Ľud pred Tebou vždy stál,
A bol raz presvedčený,
Že Kristus je náš kráľ.

6. A Ty, o Duchu svätý,
Ráč požehnanie dať,
A plameň pravdy vzňatý
Daj mocne plápolať;
Nech nikdy nevyhasne
Tu pravdy svätej žiar,
A po ceste tej časnej
Daj videť Božiu tvár.

---

234 Otče náš.

Nápev: Číslo 255.

1. Otče náš, ktorý v nebi trón svoj máš,
A prosby dietok svojich vyslúchaš;
Skloň sa Ty k nám; čuj prosieb vrúcnych hlas,
Na pastvách zelených stádečko pas.

2. Žatva mnohá, robotníkov vypud',
Na žatvu, s nimi, Bože, veľký bud',
Nech k Tebe zrú, by všetko stvorenie:
Znať mohlo tiež i Tvoje spasenie.

3. O kráľu náš, Tvojich rozkazov ciest,
Uč nás dbať, nimi k víťazstvu ráč viesť;
Nech s tými, ktorým hriechy obmyl sám,
V nebesiach na veky los, padne nám.

235 Ó, hlásatelia Kristovi.

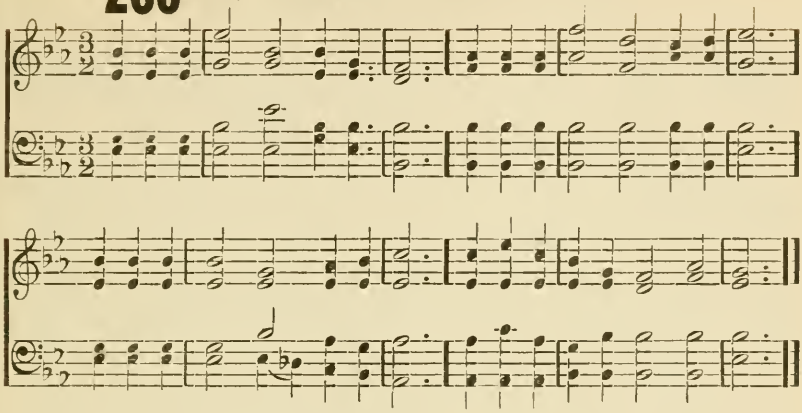

1. Ó, hlásatelia Kristoví,
   Na rozkaz Jeho hotoví,
   Zvestujte v svete celom
   Spasenie vo mene Božom.
2. A kamkoľvek ráči vás viesť,
   Radosťou o Ňom neste zvesť:
   V sad palmový, i tam v Gronsku,
   Sádzajte ružu Šáronskú.
3. On zmení myseľ horlivú,
   A dá vám ochranu pravú.
   Zúriaci život utíchne
   Keď Pán pravicou pokynie.
4. Ó, choďte k Pánu na slovo
   A množte stádo Kristovo
   Až pred Ním, jak vám sľúbeno,
   Skloní sa každé koleno.
5. Nech jasá hlas v krajoch všetkých
   Nech to zavznie z brán Sionských
   Už úkol váš je dokonán
   Už jedno stádo, jeden Pán.

236 Ja vďačne milujem.

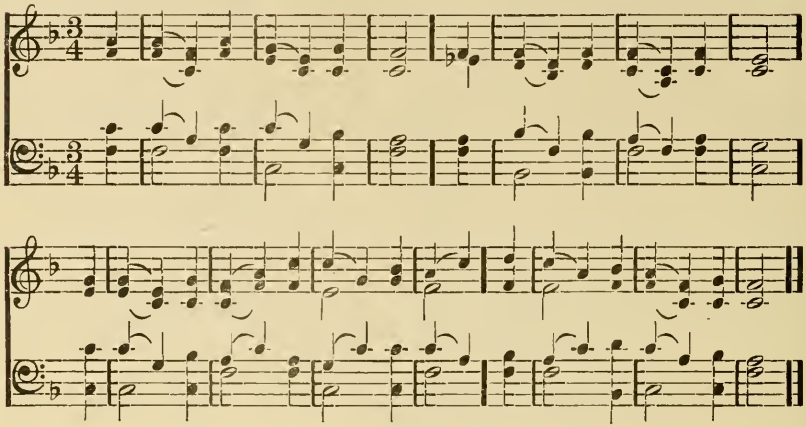

1. Ja vďačne milujem, Pane, cirkev Tvoju,
   Kráľovstvo, čo si vydobil, dal mu slávu svoju.

2. Službu Tvojej cirkve vo veľkej úcte mám,
   V modlitbách, piesňach pobožných útechu nalezám,

3. Keď by som zabudnul na cirkev Kristovu,
   Nech ztratí moc telo moje, duša večnú slávu.

4. Nebo, zem pominie však cirkev potrvá
   Jej buď vzdaná česť na zemi, v nebi večná sláva.

O nasledovaní Krista.

237 Veď mňa sám!

Nápev: Číslo 212.

1. Veď mňa sám, veď mňa sám!
Veď k vysokým nebesám!
Tebe sverujem sa cele,
Za Tebou ísť môžem smele,
Jezu! len keď Teba mám.

2. Či žalosť, či žalosť,
Či Pane, samá radosť
Sprevádza ma v zemskej púti
Čo ma teší ,a čo rmúti.
Len mňa veď vo svoju vlasť.

3. Nič nedbám, nič nedbám,
Len keď nemusím ísť sám,
Prosím, len ma neopúšťaj,
A o mňa vždycky starosť maj;
Ježišu môj! k Tebe lkám!

4. Jezu môj, Jezu môj!
Pri mne stále v bojoch stoj;
Daj, nech nad hriechom zvíťazím,
A boj výborný dokončím,
Potom prenes v domov svoj.

238 Veď svetlo diaľ.

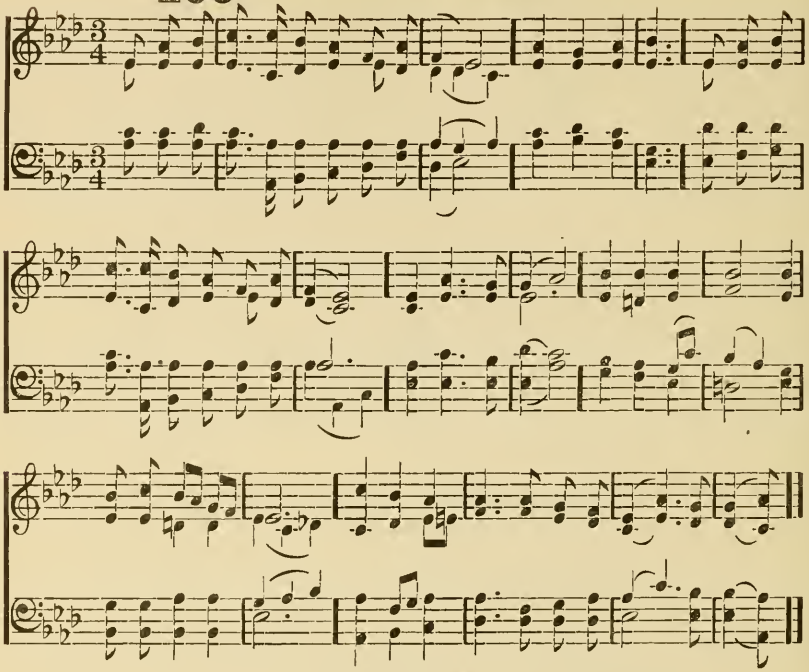

1. Veď svetlo diaľ, zaskvej sa v temnotách
   A veď ma diaľ!
   Noc tmavá je, ja blúdim v samotách,
   Veď Ty mňa diaľ!
   Krok môj riaď lebo videť nežiadam
   Do tej diaľky, len keď ma vedieš sám.
2. Vzdialený Boha nechcel som pýtať
   Že: veď ma diaľ!
   Voľne som kráčal, teraz znám volať
   Veď ma Ty diaľ!
   Bez bázne v pýche som žil rozmarne
   Prosím minulosť tú zakry Pane.
3. Vždy si mi žehnal, viem, že sprevádza
   Mňa Tvoja moc,
   Cez hory, pláň, cez tmavé údolia
   Až zmizne noc,
   A anjelský mňa úsmev privíta,
   Tam, kde všetkým nové ráno svitá.

239 Jezu ako pastier.....

Marechio.

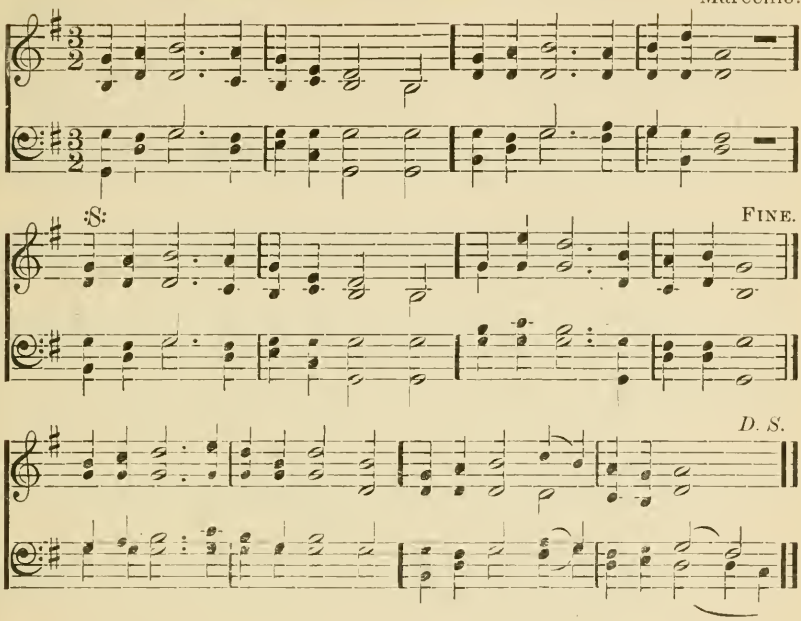

1. Jezu, ako pastier vod' nás,
Chceme byť stádom Tvojím;
Z pustin sveta doprevad' nás
K pastvám večne zeleným.
Všetkým biednym v šírom svete
Zvestuješ pomoc svoju,
Aj my, Pane slyšiac Teba
Pôjdeme len za Tebou.

2. V koho Pane, ako v Teba,
Mohli by sme dôveriť?
Ty si pre nás prišiel z neba,
A dal si sa umučiť.
Ani jedna ovca Tvoja
Nikdy sa Ti neztratí,
Hoc aj z posledného boja
Tvoja ruka vychváti.

3. S kým Ty kráčaš, Pane, tomu
Ani vlas sa neskriví,
Sladká manna z Tvojho domu
Na veky ho oživí.
S Tebou, Pane! pôjdem smele,
Blažená to púť bude,
Všetky hrozby nepriateľa,
Nepohnú duše naše.

240 Jezu, ráč Ty sám.

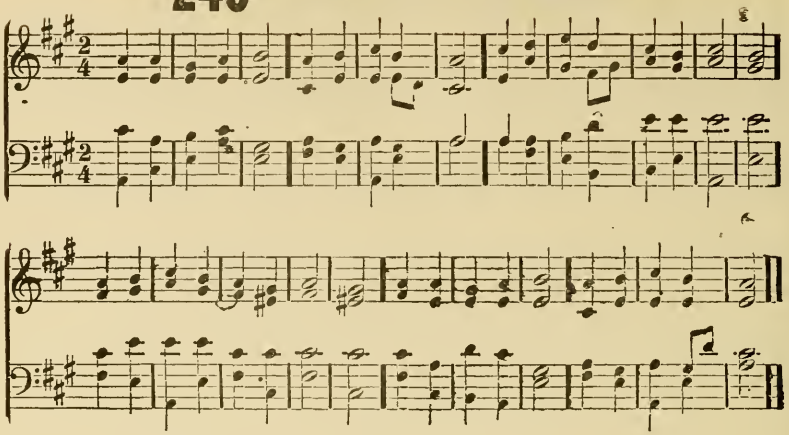

1. Jezu, ráč Ty sám.
Cestu kliesniť nám,
My len s Tebou kráčať chceme,
Ty si dobrý vodca, vieme,
Veď nás z nízkosti
V nebies radosti.

2. V biede, úzkosti
Daj nám vernosti,
Na nešťastia nežalovať,
Teba verne nasledovať,
Boľasť, žiaľ a kríž
K Tebe vedie blíž.

3. Už či vlastný žiaľ,
Srdce rozorval,
Či že cudzí bôľ nás tlačí,
Poteš, sotri slzy v plači;
Uč premýšľať nás,
O posledný čas.

241 Ku predu len dial' a d'alej.

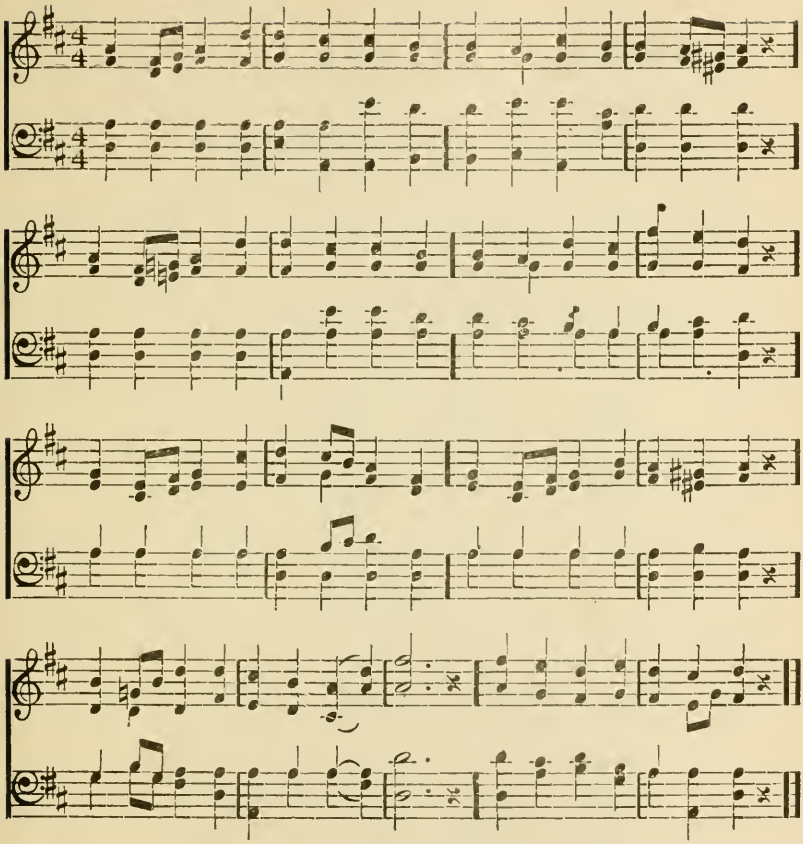

1. Ku predu, len dial' a d'alej,
Nech je bratia heslom nám;
Len za vodcom každý spiechaj,
Neustále k výššinám.
Ku predu, hľa voľná dráha
V Kristu nám sa zjavuje,

Kto po nej kráčať sa zdráha
Milosti sa zbavuje.

2. Ku predu! tu nedôjdeme
K cieľom tých túžob svojich,
Pravý pokoj tam najdeme,
V stánkoch večných nebeských.
Ku predu! tam nad hviezdami
Čaká na nás lepšia vlasť,
Vnady sveta sú len klamy,
V nebi večná, blaha slasť.

3. Len ku predu! nech si každý
Vykupuje verne čas;
Bo ztratenú chvíľu nikdy
Zpät zavolať nemôž' zas
Ku predu! čas rýchlo beží,
Nemôž' ho nikto zdržať,
Neverne kto hrivnou ťaží,
Ten bude večne želať.

4. Ku predu! hľa palma kynie
Za odmenu práce nám!
Až sa doba zkúšky minie
Dá ju Otec verným sám
Ku predu! slož túžby marné
V Boží stroj se oblečme
Víťazstvo nám v Krížu kynie
V Kristu spásu najdeme

---

242 Zástup svedkov chváli Pána.

Nápev: Žalm 146.

1. Zástup svedkov chváli Pána,
V nebies svätej radosti;
Palma víťazstva im daná,

Za odmenu stálosti;
Rozhodni sa, pristúp k ním,
K zástupom tým nebeským.

2. Vierou ten svet premáhali,
A svet nebol hoden ich;
Spasiteľa vyznávali,
On má zaľúbenie v nich.
Rozhodni sa, pristúp k ním,
K tým zástupom nebeským.

3. Teraz sú v nebeskom dome,
Božou láskou poctení;
Hoc prv putovali v hane,
Na zemi a v trápení.
Rozhodni sa, pristúp k ním,
Tým zástupom nebeským.

4. I dnes svetom pohanení,
Zástup svedkov putuje;
Zrak má k Bohu obrátený,
Znajúc, že ich miluje.
Rozhodni sa, pristúp k ním,
Zástupom tým nebeským.

5. Chudobní sú, úzkosť bieda,
Plač je ich diel jediný;
Svet odpočinúť im nedá,
Nemajú v ňom otčiny.
Rozhodni sa, pristúp k ním,
K zástupom tým nebeským.

6. Ale blaha večne majú,
Odpustený je im hriech;
Pána svojho lásku znajú,
O, bys k ním obrátil beh.
Rozhodni sa, pristúp k ním,
K svedkom Krista blaženým.

243 S Ježišom chcem verne každú chvíľu.

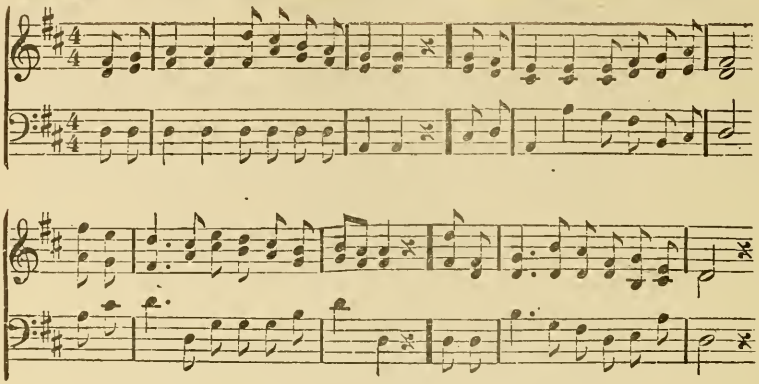

1. S Ježišom chcem verne v každú chvíľu
Putovať vždy sveta údolím;
On mňa šťastne vedie k môjmu cieľu
Do srdc i v dom pokoj vôjde s Nim.

2. S Nim chcem ísť, nech čokoľvek sa stane,
K večnému On vodí pokoju;
A keď telom i strach smrti vane,
On vierou silí dušu moju.

3. Trebárs hory, lesy, skaly, more
Obťažnú mi cestu pôsobia,
Pán žalosť zmení v rozkoš tam hore,
A víťazstvom raz mňa ozdobia.

4. On keď je vodcom a radcom mojim,
Tak sa cieľa iste neminiem;
A keď žalosť príde, kde ja stojím,
Vrúcnejšie sa k Nemu priviniem.

5. Nie vždy kvet nám cestu ozdobuje,
Často je i trním pokrytá,
Nech si Pán život môj tak spravuje,
Však i ruža v trní rozkvitá.

6. Keď potom priblíži sa tá doba,
Že aj ja skončím svoj častný beh,
A keď ma zachváti smrtná mdloba
Daj mi šťastne uzreť blaha breh.

O práci kresťanskej.

244 Pane Bože riaď mňa sám.

Nápev: Číslo 220.

1. Pane Bože, riaď ma sám,
Nech stojím, ako treba,
Veď ma cestou k nebesiam,
Daj pamätať na Teba.
Nech sa Tvojej vernosti
S všetkým cele oddávam,
Čo si začal z milosti,
Dokonaj to slávne sám.

2. Nesmiernu lásku svoju
Vo mne rozlievaj Ty sám,
Priazeň sveta podvodnú,
Daj nech v nenávisti mám;
Znajúc to, nech sa chránim,
Všelijakých márností,
A so srdcom ochotným,
Plním smluvu milosti.

3. Ako rytier udatný
Pána môjho v nebesiach,
Daj ,nech vediem život ctný
V Jeho svätých šľapajách;
Len Jemu nech vždy žiadam,
Nadovšetko ľúbiť sa,
Nech vždy rozkoš v tom hľadám,
By som činil, čo On chce.

4. Pokým ma tu, Pane môj
Chceš mať v stánku smrteľnom,
Daj, nech ako sluha Tvoj
V svojej práci verný som;
Potom daj, nech v nebies chrám
Vôjdem, kde sú anjeli
By s víťaznou cirkvou tam
Slávil Teba veselý.

---

245 Vezmi, Pane, život môj.

Nápev: Číslo 183.

1. Vezmi, Pane, život môj,
Nech na veky on je tvoj;
Môj čas, dni a hodiny
Vezmi Jezu jediný.

2. Vezmi ruky, uč mňa sám,
Ukáž, ak Ťi slúžiť mám;
Vezmi nohy, nauč ich,
Kráčať po cestách Tvojich.

3. Vezmi hlas, nech velebí
Teba, Boha na nebi;
Do úst mojich polož sám,
Čo a jak kde vraveť mám.

4. Vezmi zlato striebro sám,
Z lásky čistej rád Ti dám;
Môj rozum a schopnosti
Riad' Ty Pane z milosti

5. Vezmi tiež vôľu moju,
V svojej vôle utíš ju;
V srdci mojom sprav si chrám,
A tiahni ho k výšinám.

6. Vezmi mojej lásky kvet,
Vezmi, čo je Tvoje zpät;
Vezmi telo dušu sám,
Obe Tebe oddávam.

246 Pracuj, bo noc sa blíži.

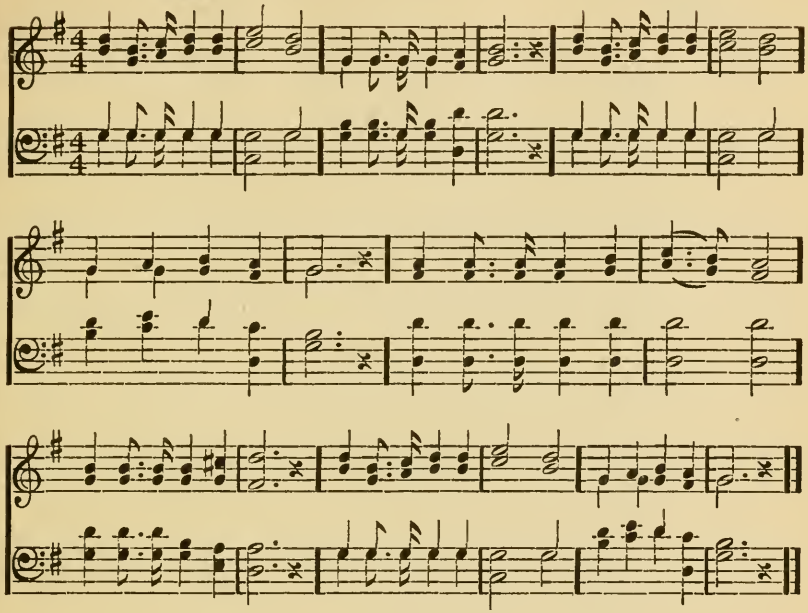

1. Pracuj, bo noc sa blíži,
Pracuj, za svitania
Než uslyšíš hlas Boží
"Dosť, čas rátania."
Pracuj, kým slnko svieti,
V jarnom, letnom čase,
Než mráz, zima priletí,
Už niet viac — práce.

2. Pracuj, bo noc sa blíži,
Pracuj, keď jasný deň,
Pracuj, čas rýchlo beží,
Premáhaj nechuť, lieň,
Pracuj, ó dieťa Božie,
Pokiaľ Boh dá milosť,
Pracuj, už noc je bližšie,
Však je práce dosť.

3. Pracuj, už noc sa blíži,
Slnko už zapadá,
Deň ku koncu sa blíži,
Pracuj, Boh žiada!
Prišiel čas odpočinku!
Znie, už v tmavej noci
"Stroj sa k smrti, človeku
Však je po práci.

247 Hlas od vekov počuť dosiaľ.

Nápev: Číslo 146.

1. Hlas od vekov počuť dosiaľ,
"Komu budeš slúžiť, zvoľ;"
Už tam v raji sa ozýval
Človeku, než sveden bol;
Nuž i my sa rozhodnime,
Ešte v túto hodinu
"Ja však a dom môj budeme
Slúžiť len Hospodinu."

2. Keď na púšti sveta blúdiš,
A tam čuť budeš ten hlas:
"Koho si za Pána zvolíš?
Rozhodnutiu prišiel čas!
V svete blaha nenajdeme,
Opusťme tú pustatinu:
"Ja však a dom môj budeme
Slúžiť len Hospodinu."

3. Šťastný ten, kto mladé letá,
K službe Pána venuje,
Kto sa vzdal rozkoše sveta,
Ten toho neľutuje.
I my radosť nalezneme,
Pre seba i rodinu:
"Ja však a dom môj budeme
Slúžiť len Hospodinu."

4. Vyvoľme si všetci spolu,
Slávnu cestu spasenia,
Dokiaľ máme silu, vôľu
Nechať cestu ztracenia,

S Jozuem smelo hovorme,
Pospiechajúc k Sionu;
"Ja však a dom môj budeme
Slúžiť len Hospodinu."

5. Po dvoch cestách nemožno ísť,
Dvom pánom vysluhovať,
Nemožno sa svetu ľúbiť
A Pánu sa zachovať.
Svedčme, koho milujeme,
Svet, či Pána Otčinu?
"Ja však a dom môj budeme
Slúžiť len Hospodinu."

6. Dnes sa snažte, Pán nás volá,
Slávu nebies nám chce dať,
Slávme, ctime toho kráľa,
Na veky Ho milovať,
Zvoľme Ho, než spočinieme
Tam v temnom smrti tieňu:
"Ja však a dom môj budeme
Slúžiť len Hospodinu."

---

248 Bethlehemská hviezda.

Nápev: Žalm 134.

1. Z hviezd, nimiž planie nebies ríš,
Jedna sa nad všetky skveje,
Tá hriešniku, keď klesá už,
Ku spáse kynie, nádeje

2. Čuj hviezdnych družiek zástup ten,
Veď každá Tvorcu hlása česť,
Však Spasiteľa — jedna len;
Hľa, betlemská to hviezda jest.

3. Keď na búrnom som plul mori,
V lodičke krehkej, vôkol noc,
Vždy hlbšie klesajúc dolu,
A márne volal o pomoc
4. Odkladám veslo; smrti v tvár
Veď načo márny zápas viesť?
V tom svitne v diaľke ľúba žiar:
Hľa, betlehemská to hviezda jest!
5. Tá viedla mňa, šla predo mnou,
Sňala môj strach i zmrtvenie,
Až šťastne vodou zbúrenou
Som dospel v prístav, spasenie.

249 Púšťaj chlieb svoj.

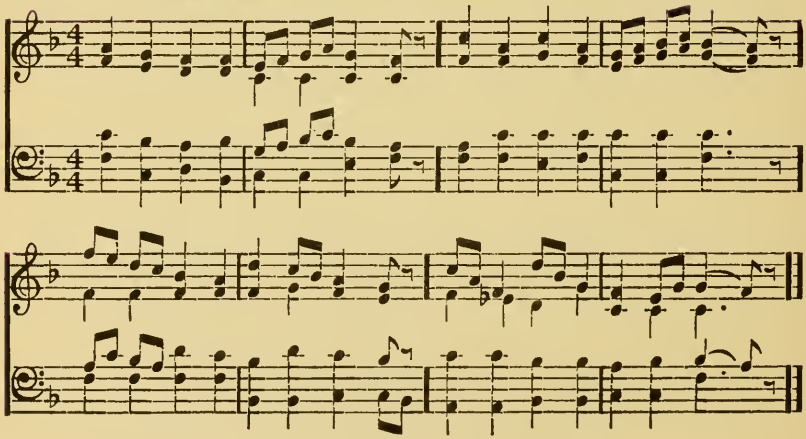

1. Púšťaj chlieb svoj v každom čase,
Po vodách, tak káže Pán,
On ti v hojnej miere zase
Navráti zas všetko sám.
2. Púšťaj chlieb svoj v prudké vlny,
Nechže zúria v lone skál,

Ony však len pomáhajú
Šíriť pravdu diaľ a diaľ.

3. Ako zrno zanesené
Morom na breh vzdialený,
U mnohé duše opustené,
Chlieb ten bude vážený.

4. Dávaj hojne z celej sily
Pánu Bohu vďaku rád,
Púšťaj chlieb svoj v každej chvíli,
Zaplatí Bôh tisíckrát.

---

250 Spasiteľu lásky more.

Nápev: Číslo 249.

1. Spasiteľu, lásky zdroju
Ako Ťa mám milovať,
Žes' vykúpil dušu moju,
Čo Tebe mám za to dať?

2. Jezu, čo Ty najprv žiadaš,
Je len srdca môjho chrám,
Pokoj pravý do nej dávaš,
Keď dám Tebe vše, čo mám.

3. Srdce svoje Tebe dávam,
O Ježiši príjmy mne!
Do Tvojich rúk všetko skladám,
Uži to k Tvojej službe.

4. Tak mnoho si činil pre mňa,
Čo mám činiť pre Teba?
Oheň lásky zapál vo mne,
Bych stál vždy v Tvojej službe.

5. Srdce moje, drahý Pane,
Nadchni za činy sväté
Nech viera, láska, úfanie,
Mňa vedú v tomto svete.

6. O, vzácna láska Tvoja,
V ktorej hriešnych k sebe zveš,
Čo je tých, ktorí tu stoja,
A neznajú totú zvesť.

7. Jezu priprav si mňa tedy
Pre veľkú prácu Tvoju
K Tebe zdvidám svoje vzhľady.
Len mne daj milosť svoju.

8. Voď ma teda k práci svojej,
Drahý Spasiteľu môj!
By, až prideš v sláve večnej,
Počul som ľúby hlas Tvoj.

9. Dobre, služebníku verný,
Dobrý bojoval si boj,
Pozemšťana v nebe vezmi
So mnou na veky Ty stoj!

O súženiu a trpezlivosti.

---

251 Už som Jezu milý.

Nápev: Číslo 256.

1. Už som Jezu milý,
Kríž hore vzal,
Pomôž v tejto chvíli
By s ním neklesal;
V svojej biede
Túžim po Tebe,
Pane zachovaj ma
Vždy len pri sebe;
Nech pod bremenom
Tým neklesám,
Mňa mocným ramenom
Podpieraj sám.

2. Ulož na mňa, čo chceš,
Len pomôž niesť,
Pošli ma, kam sám chceš
Len ma ráč vždy viesť;
Nech márny svet
Nedrží ma zpät,
Mňa najviacej vábi
Slávy Tvojej kvet;
Nech jednu pásku
V tom svete znám:
K Tebe vrelú lásku
Nech v srdci mám.

---

252 Jak marné svetské túhy.

Nápev: Číslo 222.

1. Jak marné svetské túhy,
Jak krehká sveta česť;
To prelud, klam je púhy,
To ranná chmára jest.
A búrky vyhrnú sa
A zmizne prelud ten;
A chmáry rozejdú sa
Keď žiarny vynde deň.

2. Tak všetko, všetko hynie,
Čo svet svojim zove;
Čo však diaľ žitím plynie,
Sú mysle truchlivé!
Len tých neuzaviera
Čas svojou závejou,
To je tá svätá viera
A láska s nádejou.

Tých, všetkých kráľov Kráľ,
Tých citov do srdc daj,
A cheň po nich stály
V srdci vždy zachovaj.
A daj, nech Tvojmu slovu
Vždy poskytujem sluch,
By znovu v ňom a znovu
Náš veselil sa duch.

4. O, veď nás cestou ctnosti
A v srdciach bývaj sám,
Aby sme v nevinnosti
Vošli v nadhviezdny stán;
Tam v spev vekovečný
Tiež náš sa miešal hlas.
O Bože, nekonečný
O slyš a vyslyš nás.

253 Ježiši, Tvoja dobrota.

Nápev: Číslo 75.

1. Ježiši, Tvoja dobrota,
Je svetlo môjho života;
Ja na svete som len hosťom
Buď Ty sám mojím ochrancom.

2. Pred sebou ťažkú cestu mám,
V nebeské miesto pospiecham;
Tam je môj domov sľúbený,
Tvojou krvou zakúpený.

3. Tou cestou telo omdlieva,
A duch môj sily pozbýva;
Čuj ma, jak pod ťarchou klesám,
Príď a voď ma Ty, Pane sám.

4. Tvoj nápoj s žlčou spojený,
Mňa silí, bo som ztrápený,
Volám vo svojej úzkosti,
"Zbav mňa pekelných prepastí."

5. V deň súdny vzbuď moje telo,
Daj, by sa Teba nebálo;
Keď budem pred trôn postaven,
Nech súdu zbavený budem.

6. Tak večne vyslobodený
V sboru verných uvedený:
Až na veky budem plesať,
Tebe slušnú chválu vzdávať.

254 Ježiš sám.

1. Keď žiara slnka, svetlo hviezd
Hasne nám, hasne nám,
Tu milo padne ducha vzniesť
Hore tam, hore tam,
Kde noci viacej nebýva,
Bo jasné svetlo nabýva
Tá hviezda večne žiarivá
Ježiš sám, Ježiš sám,

2. Keď vôkol nás sa vzmáha hriech,
Lesť a klam, lesť a klam,
Duch rád obráti viery beh
Hore tam, hore tam;
Kde mier už vanie po boji,
A všetky búrky spokojí,
I všetky rany zahojí,
Ježiš sám, Ježiš sám.

3. Keď priateľ "s Bohom" posledné
Dáva nám, dáva nám:
Tu rád duch smutný pohliadne
K nebu tam, k nebu tam!
Kde zatíchnul už každý ston,
Lebo dostihol spási trôn,
Tam stiera slzy z Očí On:
Ježiš sám, Ježiš sám.

Ev. Spev. 341.

255 Zostaň so mnou.

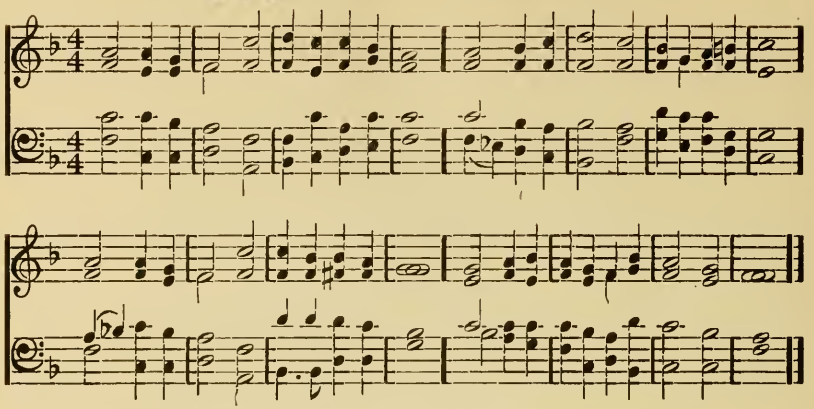

1. Zostaň so mnou, rýchlo nadchádza noc,
Nech ma chráni, Pane, vše Tvoja moc!
Stin smrti halí všecko v noc hroznú,
O spása jediná, zostaň so mnou.
2. Rýchlo sa končí žitia krátky deň,
Tá svetská sláva mizne, ako sen;
Všetko prechádza zmenou tajomnou,
Len Ty sa nemeníš, zostaň so mnou.
3. Hospodine, ráč Ty sám mňa chrániť,
Oproti útokom zlého brániť!
Ty si, Bože, ochranou jedinou:
V šťastí aj v nešťastí zostaň so mnou.
4. Neškodí zlo, kde je Tvoja ruka
Žiaľ netrápi, stichne boľasť, muka,
Osten smrti, hrobovou dolinou
S Tebou prejdeme, len zostaň so mnou.
5. Kríž Tvoj nech vidí vždy môj kalný zrak
Vod' mňa do neba, zažeň hrozný mrak
Než neba žiar svitne nocou temnou
V živote i v smrti, zostaň so mnou.

256 Dôveruj sa v Pána.

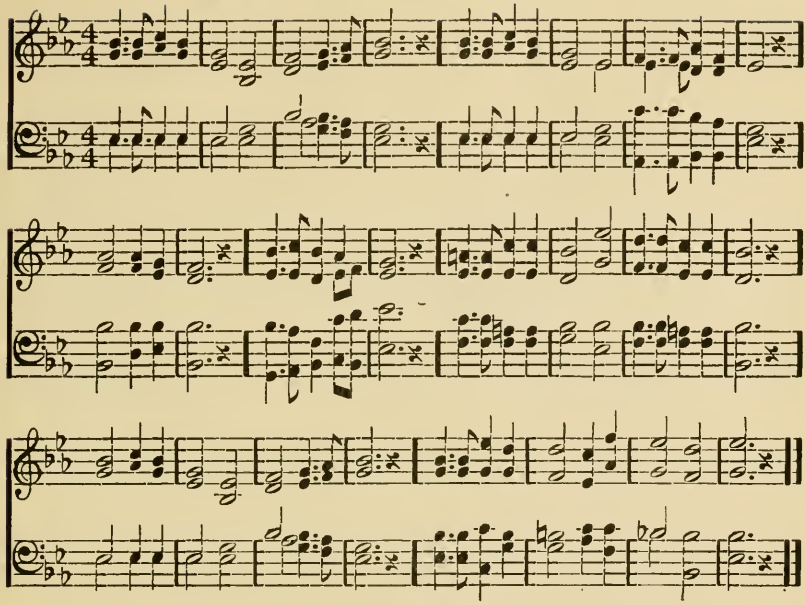

1. Dôveruj sa v Pána — Duša moja,
Z večera i z rána — On pomoc tvoja!
On zná tvoj žiaľ,
Premení ho v ráj;
Keď nebeská radosť — Okrášli tvoj kraj;
On v každej dobe — On každý čas
Pomoci dá tebe — Čuje tvoj hlas.

2. Dôveruj sa v Pána — Duša moja,
Z večera i z rána — On pomoc tvoja.
On z žalosti — vedie k radosti
Tým tvoje nabýva — Blaho stálosti.
O Bože večný! — Ty srdce znáš,
Príjmy vďak srdečný — Ty Otče náš.

257 Takto volá Syn Boží sám:

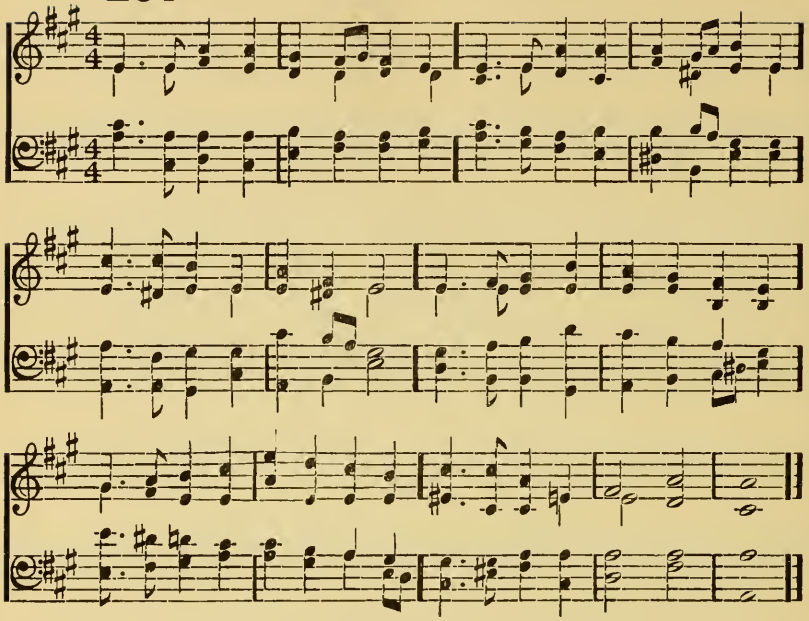

1. Takto volá Syn Boží sám:
   Pod'te ku mne pracovití,
   Čo sa pre hriech trápite!
   Mladým, starým, mužom, ženám
   Vraví: "Z žiaľu pomôžem vám,
   U mňa odpočiniete."

2. Jarmo moje vždy je sladké,
   A bremeno moje ľahké,
   Ktorí ho verne chcú niesť;
   Tých sprostím večného žiaľu,
   Pomocou im budem stálou,
   Do neba ich chcem priviesť.

3. Čo som činil, čo som učil,
V čom som vám ku príkladu žil:
V tom sa vždy nachádzajte;
Čo sa vám preto prihodí
To vám iste neuškodí,
Ked' mi verní budete.

4. Zlým za zlé neodplácajte,
V živote čestne pracujte,
A na svet nechcite dbať.
Poručte krívd svojich Bohu,
Len s trpezlivosťou mnohou:
Boh sám svet bude trestať.

5. Ked' ste sa Bohu oddali,
Všetci, velikí i malí,
Neľutujte v tom seba;
Stojte v Kristovom učeniu,
To vám bude k potešeniu,
Privedie vás do neba.

6. Po tomto biednom živote
Budeme s Kristom radostne
Vo večnosti prebývať.
Všetci sa tým potešujme,
Pre Krista sa neľakajme
Tu kríž svoj na seba brať.

7. Svetlosť Božská všade svieti,
Oko Jeho všetko vidí,
Nemôže strpeť zlého.
Preto kto chce v tej láske stáť,
A večnú Jeho milosť mať:
Nech nezarmúti Jeho.

258 Bud' vôľa Tvoja.

Nápev: Číslo 209.

1. O, Bože Otče, už mňa sám,
Ked' v púšti sveta blúdim, lkám;
Jak z hľbky duše volať mám,
"Bud' vôľa Tvoja, len Tvoja!"

2. Ked' kráčať musím v temnotách,
A smutno mi na tých cestách;
Daj, bych volal v mojich túžbach,
"Bud' vôľa Tvoja, len Tvoja!"

3. Ked' vzdialen priateľov svojich
Vzpomínam časov blažených,
Stieram slzu s očí mojich,
"Bud' vôľa Tvoja, len Tvoja!"

4. Kážeš mi, by som Tebe dal,
Čo nad všetko ja miloval;
Viem, žes' len svoje nazpät vzal,
"Bud' vôľa Tvoja, len Tvoja!"

5. Trebárs i hyniem pred časom,
Až u samého hrobu som;
Zmierajúcim šopkám hlasom:
"Bud' vôľa Tvoja, len Tvoja!"

6. Tvoju milosť daj kaňdý deň,
Bych od hriechov bol svoboden;
Len viac bol volať ochoten:
"Bud' vôľa Tvoja, len Tvoja!"

7. Až dech stíchne v mojom telu,
Už konec sľz, búrke, žiaľu,
Zapejem tam v Božom sídlu:
"Bud' vôľa Tvoja, len Tvoja!"

259 V horkosti duše k Pánu lkám.

Nápev: Číslo 92.

1. V horkosti duše k Pánu lkám,
Svoju nádeju v Ňom skladám,
Hľadajúc Jeho milosti,
A vybavenia z biednosti.

2. Svoju žiadosť k nemu vznášam,
V súženiu, v ktorom omdlievam,
Keď duch sa sviera v bolesti,
Na mojej ceste žalosti.

3. Na tej ceste mňa objaly
Osídla by mňa zkazily;
Márne sa vôkol ohliadam,
Kto by vysvobodil, neznám.

4. Moja nádeja zhynula
A radosť, čo mňa čakala
Bo nenie, kto by zastával,
Duši útechy dodával.

5. A preto ku Tebe volám,
Len Teba o Bože ,hľadám;
Moja úfnosť Ty si, Pane,
Ty mne pošleš obživenie.

6. Vyslechni moje volanie,
Pozri na moje súženie;
Vybav mňa z môjho trápenia
Doveď na cestu spasenia.

O boji kresťanskom.

260 Však ja pôjdem.

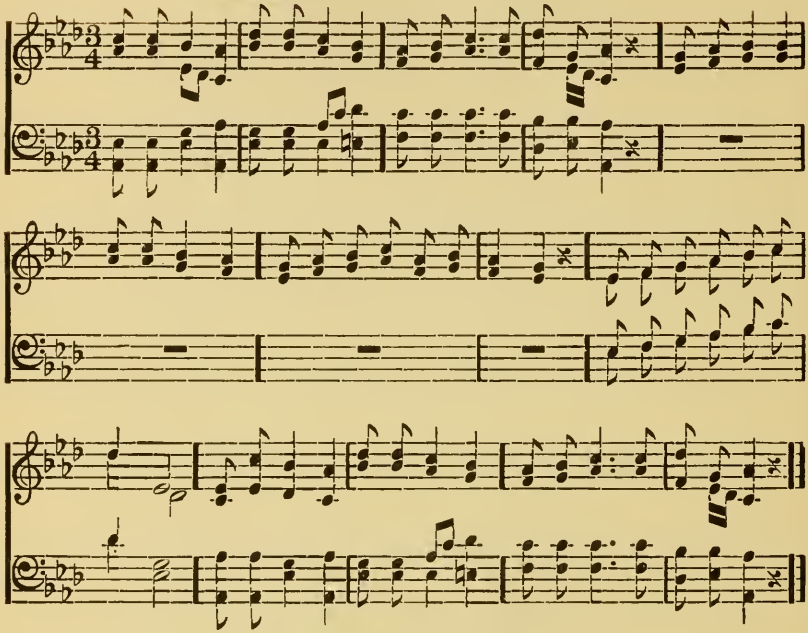

1. Však ja pôjdem beze strachu
   Nezmatáš mňa satane:
   Smelo idem cestou rovnou,
   Len keď Pán môj kráča so mnou.
   Siahni si po mojom prachu
   Krvolačný Katane!

2. Neodvolám slova svojho,
   Svaté pravdy nezradím!
   Chcem ju v tomto svete chrániť

So svojou smrťou osláviť
Za Ježiša, za česť Jeho
Časný život postavím.

3. Nechajte si marnú slávu,
Tej biskupskej stolici.
Kto u viere zaprel sebe,
Rovnou cestou dôjde nebe;
Stáť ja budem v Božom právu
I na hroznej hranici!

4. Nedbám nič na vaše hrozby,
Nie ohavnej popravy,
Idem s Pánom v bezpečnosti,
Rovnou cestou do večnosti;
Boh viem, čuje moje prosby,
Dušu v Kristu oslávi!

5. Smluvy Božie žiadna zloba,
Žiadon plameň nezmarí.
Spasiteľ ju v pravú chvíľu
Rovnou cestou vedie k cieľu;
Vzjede, vzjede nová doba,
Tak sa dielo podarí.

---

261 Prápor spásy.

Nápev: Číslo 269.

1. Prápor spásy svetom vlaje,
Bratia vstante už;
Božia ruka obživuje,
Za boj každý túž.
Sbor:
Heslo máme, nebojme sa!
Ku predu len diaľ,
Nám korunu s palmou nesie,
Kristus, vodca, kráľ.

2. Satan vedie mocné pluky,
Zúri, chystá boj;
Mnohí z nás už popadali!
Hor' sa! berte zbroj,
Sbor:

3. S nami Boh, tak prečo sa báť?
Pekla nástroja:
Víťazstvo Pán môže nám dať,
Smelo do boja.
Sbor:

4. Bud'te verní, volá Ježiš,
Skoro prídem už;
Vezmi si nás, jak sľubuješ,
Každý Tebe slúž.
Sbor:

5. Nebojte sa od ich zlosti,
Hľad'te na Pána:
On ich moc slovom: "dosť" zlomí,
Bitka vyhraná.
Sbor:

6. Čo Pán sveril, držte cele
Ani na krok zpät;
U nôh trônu Spasitele:
Pokorí sa svet.
Sbor:

262 Pre Krista v boj.

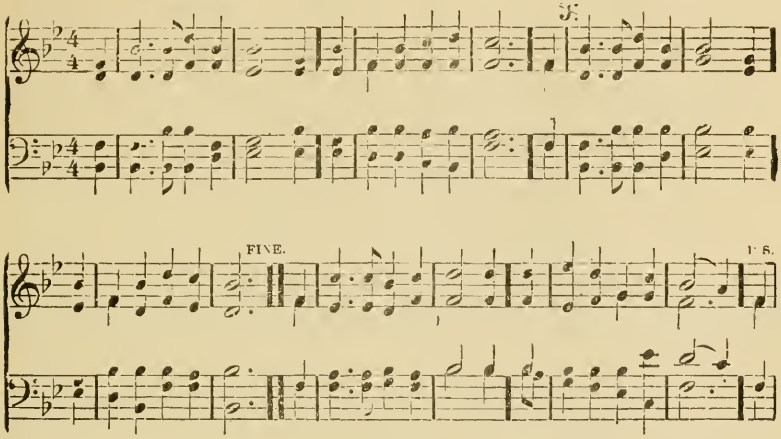

1. "Pre Krista v boj!" zve strážny
Vás Boží rytieri!
Je doba zlá čas vážny,
Bojujte boj viery!
Čaty vedie slávny rek,
Pod svojim práporom,
Potre nepriateľský vztek,
Svojim mocným slovom.

3. Pre Krista, bratia smele;
Nie v sile človeka;
Odenie Božie celé
Nech každý oblieka!
V ľudskej moci to není,
Boh sila naša sám,
Na modlitbách a bdení
Víťazstvo podá nám,

2. Pre Krista, ľude Boží,
Bež k práporu a v zbroj!
Nech tam sa chrabrosť množí
Kde najviac zúri boj.
Nech vzdor nepriateľ vzpruží
Voje už zomdlené,
Škodcu, vraha nech muži
Odbyjú udatne.

4. Pre Krista, bojujte diaľ!
Deň mieru blízko je;
Svojich verných, Kristus Kráľ,
V ríšu slávy vedie.
Kto s Ním tu zvíťazili,
V nebesiach budú s Ním,
Pre Krista, bratia, milí,
Budiž heslom naším!

---

263 Hrad prepevný.

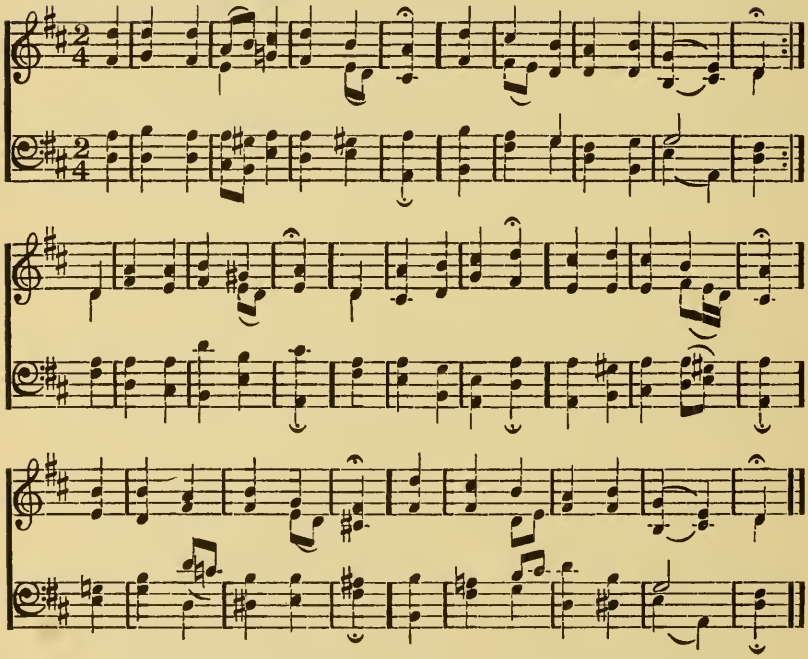

1. Hrad prepevný je Pán Boh náš,
Zbraň výborná i sila,
On nás chráni, keď satanáš

Proti nám svých vysiela:
Ten starý nepriateľ
Zkaziť by nás chcel,
Moc a veľká lesť
Hrozná zbraň jeho jest,
Nemá v svete rovného.

2. Nástroj ľudský je v tom špatný,
Snadno sme my k zmoženiu;
Háji nás však rek udatný,
Čo nám dal Boh k spaseniu;
Kto by to bol, nevieš?
Je Kristus Ježiš,
Boh a Pán všého,
A nieto iného,
Pole iste obdrží.

3. By svet bol plný diablami,
Chcejúcich nás pohltiť,
Však škodiť by nám nemohli,
Museli by odstúpiť.
Knieža sveta toho,
Ač búriek mnoho,
Čo chce, nespraví,
Súd Boží ho dláví,
Slovíčko ho porazí.

4. Diabol i svet musia iste
Ustúpiť slovu Jeho,
Veď s nami je v každom mieste
Pán s darmi Ducha svojho.
Ak príde na zmätok,
Česť, hrdlo, statok:
Nech sebe majú,
Nič tým nezískajú,
Nebe nám však nechajú.

264 Kto za pravdu horí

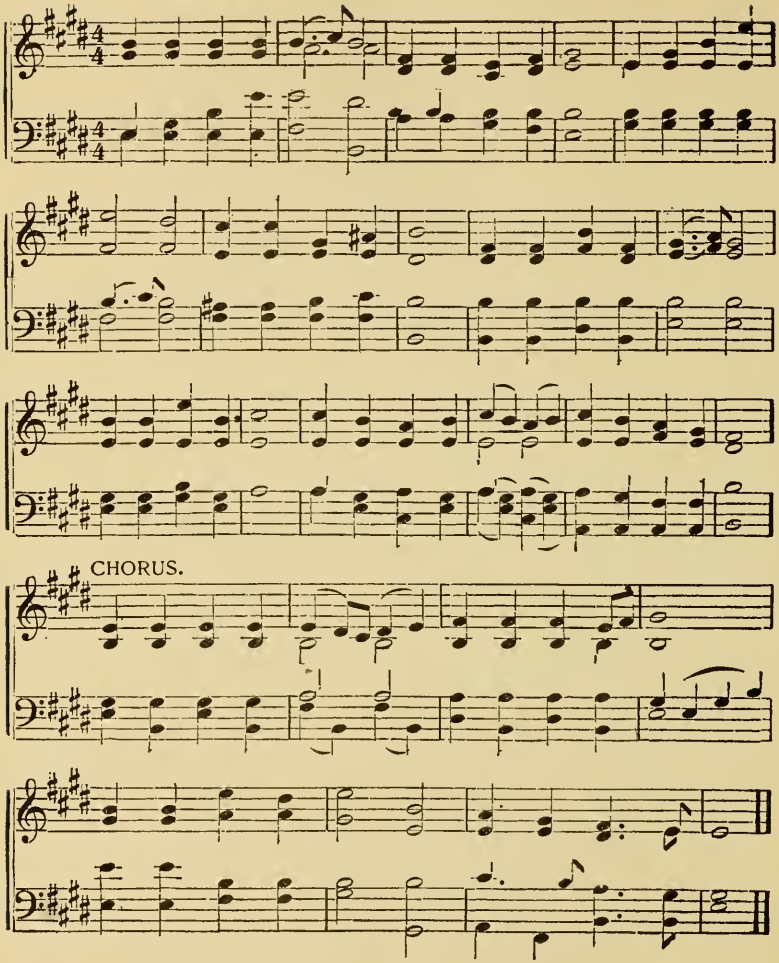

1. Kto za pravdu horí,
V svätej obeti,

Kto za ľudstva práva
Život posvätí,

:|:Kto nad krivdou biednych
Slzu vyroní:
Tomu naša pieseň
Slávou zazvoní.:|:

2. Kto si stojí v slovu,
Čo priam shrkne svet,
Komu nad statočnosť
Venca v nebi niet
Koho dar nesvedie,
Hrozba neskloní,
Tomu naša pieseň
Slávou zazvoní.

3. Boh sám šlechetnosti
Nebe vystavil,
Večne On pre podlosť
Peklo podpálil:
Kto ctí pravdy Božské
Božské zákony,
Tomu naša pieseň
Slávou zazvoní.

---

265 Svoj slovenský národ.

Nápev: Žalm 8.

1. Svoj slovenský národ, každý v láske maj,
Keď povinnosť káže, všetko zaňho daj;
Práva jeho chráň pred nepriateľom,
Jasný deň zasvitne tiež Slovanom.

2. Svornosť, pravda, láska našim heslom buď,
Kristovo učenie Slovanov prebuď;
Pre Boha, vlasť, národ pracujme dál,
Ježiš buď náš vodca, Spasiteľ, Kráľ.

3. S ním my zvíťazíme, Pán zasľúbil nám,
Korunu v nebesiach! On dá verným Sám;
Pomáhaj, žehnaj nám v našom dielu,
Jezu doveď šťastne k svojmu cieľu.

4. Slovenská ľúba reč nás pospolu spoj,
Kalvínska nauka duše uspokoj;
Presbyterná cirkev učí len pravdám,
Jednota bratstvo vedie k víťazstvám.

Nedeľná škola.

266 Vo jménu Boha.

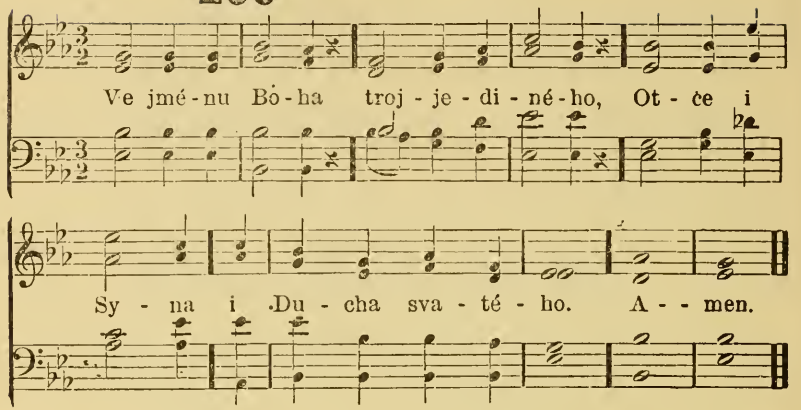

267 Ovečka že božia som.

Nápev: Číslo 273.

1. Ovečka že Božia som,
Tým sa teším nocou dňom;
On môj dobrý pastier je,
Do neba ma dovedie.
Veď vždy starosť o mňa má,
On ma i dľa mena zná.

2. Vodí k pastvám zeleným,
K vodám živým, studeným;
Núdzu pri Ňom nemávam,
A keď časom ustávam:
Na plecia ma bere sám,
Nesie v slávny nebies chrám.

3. Pán Ježiš je pastier môj,
Raz dal za mňa život svoj,
Smrť boľastnú podstúpil,
By mňa z hriechov vykúpil.
A tak plesám nocou dňom,
Ovečkou že Jeho som.

268 Z východu a západu.

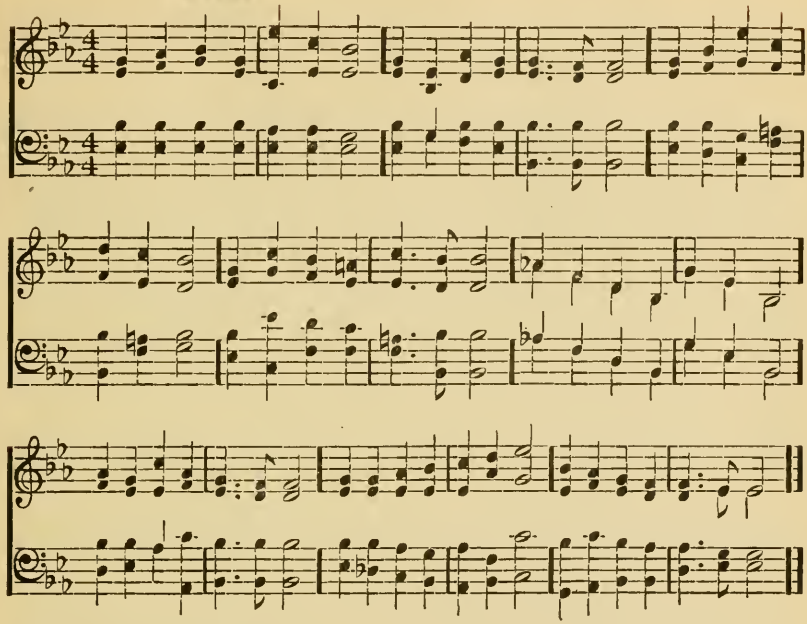

1. Z východu i západu,
Zo širokých sveta strán
Húfy malých pútničkov
Do Sálemských spejú brán.
Ježiš sám im ide vstríc,
V svoj ich víta večný dom:
Otvorte sa brány len
Pána malým pútničkom.

2. Kto sú tí, ichž nežný krok
Zastal v zlatých sieňach tých,
Kde už nemá miesta žiaľ,
Kde len slasť znie v srdciach ich?
"Z ostrovov ja Asie."
"Ja zas z púští ľadových,"
"Od paliem ja Indie,"
"Z murenínskych krajov ja,"

3. O, jak ľúbim šťastím tam
Rozplýva sa malých duch,
V slávny keď oni vstúpia
Kolo Pána trônu kruh.

"Poďte," vraví Ježiš im,
"Vítajte v môj večný dom."
Otvorte brány všetkým
Pána malým pútničkom.

---

269 Znáte miesto.

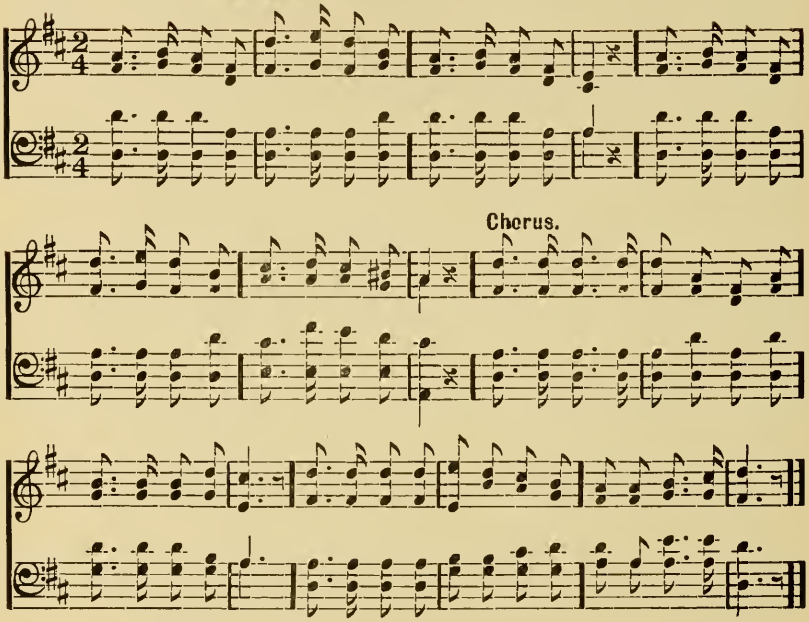

1. Znáte miesto tiché, milé
V našom kostole,
Kde tie krásne blahé chvíle
Každej nedele?

Sbor: Známe, známe všetci spolu,
Dobre známe ju,
Nedeľnú tú našu školu,
Našu nádeju.

2. Znáte úkol, cieľ schôdzí tých?
S láskou sa pýtam.
Môžeme my, zvati iných
S nami v ten váš chrám?

Sbor: Kto chce už od svojho mladi,
Slovo Pána znať,
Bude vítán v naše riady
Na stotisíc kráť.

3. Preto poďme z blízka z diali
Všetci pospolu,
Radi choďme do tej školy
Každú nedeľu:

Sbor: Kde sa sídu v Pána menu,
Bude tam aj On;
V Ňom už máme pripravenú
Cestu na Sion.

270 Milujme sa, radujme sa.

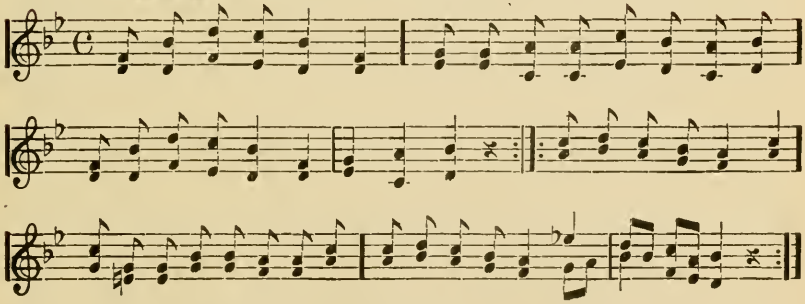

1. V tomto milom chrámku
Milujme sa, radujme sa,
Lebo v Božom stánku, stánečku,
Láska lásku rodí;
Milujme sa radujme sa,
Bo však hnevy škodia srdiečku.

2. Dobrý rád sa učí,
Milujme sa, radujme sa,
Zlý každého mučí, ak zlý duch.
Mladosť to je radosť.
Milujme sa, radujme sa
Učinily za dosť, ak chce Bôh.

3. Buďme vždy poslušní
Milujme sa, radujme sa
Pravdomluvní, verní, každý deň
Pán Ježiš nám vraví
Milujte sa, radujte sa
Buďte vždy laskaví, ku všechnem.

271 Chvála Bohu.

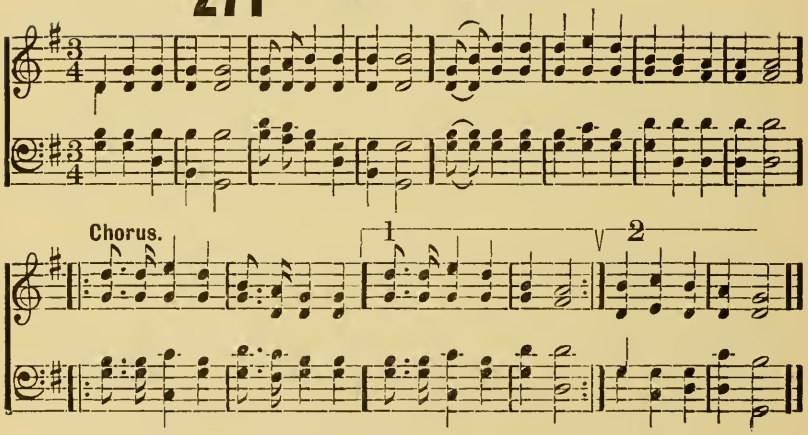

1. Chválime Teba, milý Hospodine,
Za Krista nám daného na tom svete,
Sbor: Halleluja! Tebe chvála,
Halleluja! Amen.
Halleluja! Tebe chvála,
Počuj nás. Amen.

2. Chválime Teba, milý Hospodine,
Za Ducha, že učí znať Spasitele.
Sbor:
3. Chvála, česť, sláva budiž i Beránku,
Že nás očistil od každého hriechu.
Sbor:
4. Chválu hlásajme Bohu tu na zemi,
By sme Ho chválili v nebe s piesňami.
Sbor:

---

272 Raduj sa mládenče.

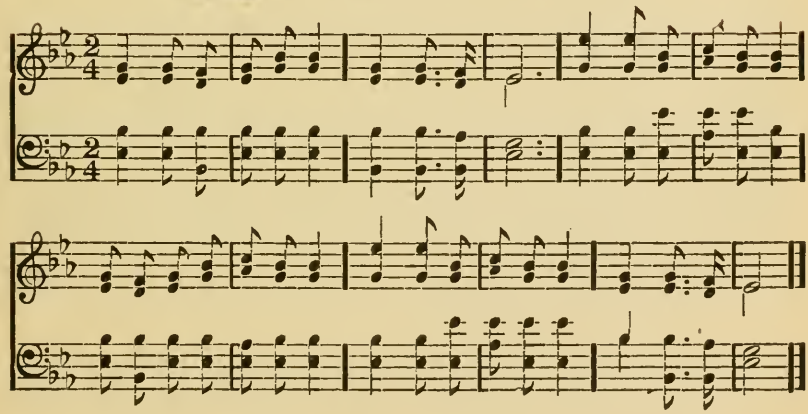

1. Raduj sa mládenče
V svojej mladosti,
Však pamätaj si vše
Tie dve cesty:
Úzku zvoľ pre seba
Tá čo vedie do neba
Pán povedie teba
Do radosti.

2 Začo by si smútil?
Začo plakať?
Však čo by si prosil
Chce ti Pán dať.
Ó, na tom maj už dosť
O život nemaj starosť
Bo všetkého hojnosť
Môžeš dostať.

274 Pod' k Spasiteľu.

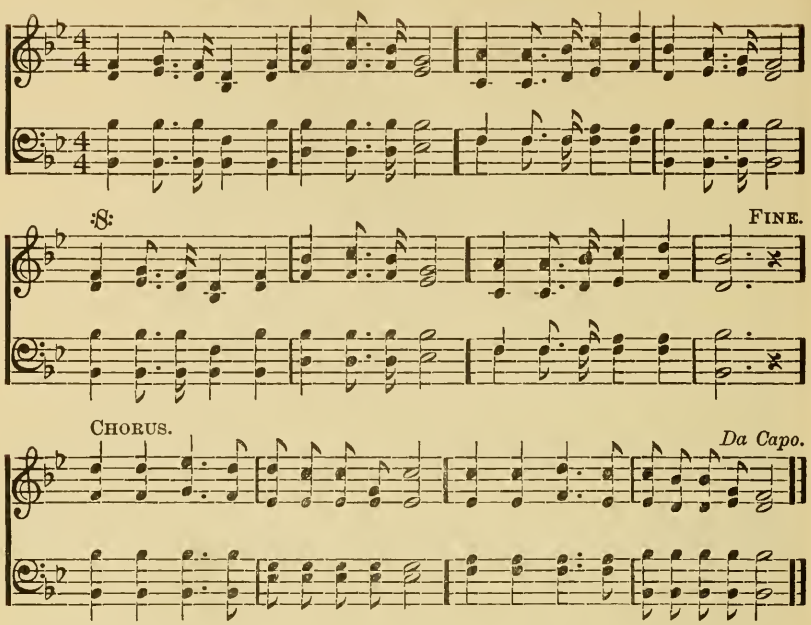

1. Pod' k Spasiteľu, pod' ešte dnes,
A srdce Jemu k obeti nes;
On s trônu svojho, kde večný ples,
Tak sladko volá: "Pod'!"

Sbor:

Sláva, sláva, duša zaplesá,
Až tam krásne uzre nebesá,
Pod', kde pod hriechom už neklesá:
O Pane, vstríc mi pod'.

2. Pod', dieťa milé, ten sladký hlas
I teba volá, pod' pokiaľ čas;
Kto vie, či ozve sa zajtrá zas?
O nemeškaj a pod'!
Sbor:

3. Pod', kto si koľvek, už blízko Pán,
On za nás všetkých bol v obeť dán,
Volá nás k sebe zo všetkých strán:
O čuj ,a ver a pod'!
Sbor:

---

273 Má Pán Ježiš, má mňa rád.

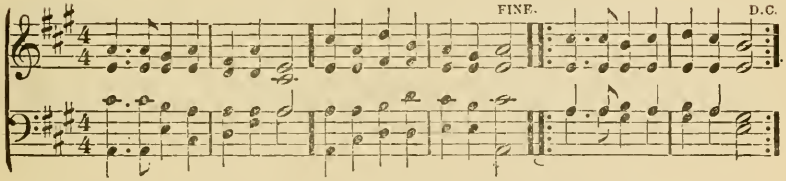

1. Má Pán Ježiš, má mňa rád,
V Písme svätom dal to znať,
On priateľom dietok je,
Všade ich ochraňuje.
Má Pán Ježiš má mňa rád,
V Písme svätom dal to znať.

2. Má mňa rád i v nemoci,
Keď už nikde pomoci,
Strážcom mojim zostáva,
Sladko ku mne rozpráva.
Má Pán Ježiš má mňa rád,
V Písme svätom dal to znať.

3. Má mňa rád On, pastier môj,
So mňa nepustí zrak svoj;
Keď ja jeho zostanem,
Do neba sa dostanem.
Má Pán Ježiš má mňa rád,
V Písme svätom dal to znať.

275 O, priateľu dietok.

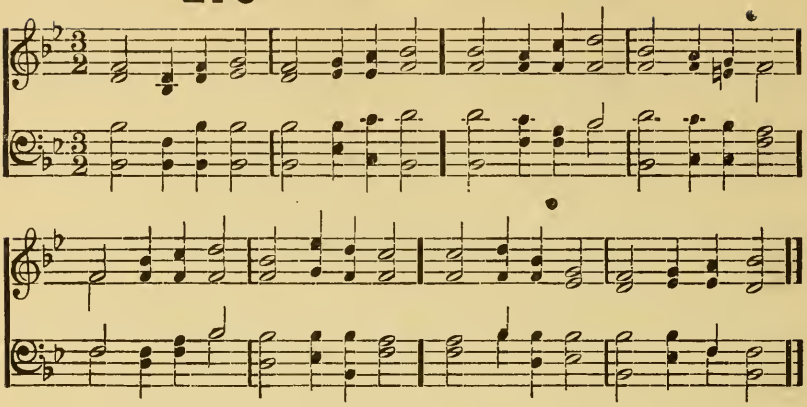

1. O priateľu dietok, Pane!
   To je Tvoje zasľúbenie
   Že dietky naše miluješ,
   A láskou ich opatruješ.
2. Ty ich vezmeš v náruč Tvoju,
   Vedieš k blaha pokoju
   Tak skloniac sa ku maličkým,
   Voláš: Dajte ísť ku mne im!"
3. Jak pastier svoje jahniatka,
   Tak pasieš naše dieťatká,
   V ochrane svojej ich tímaš,
   Čo potrebujú, dobre znáš.
4. Ó, Pastieru, pas ich Ty sám,
   Priveď k nebeským výšinám,
   Chráň ich mocnou rukou svojou
   A nech sú na veky s Tebou.
5. O Pane! v nich je tiež náš hriech
   Vybav ich od hriechov všechnech,
   Pre nich Si trpel smrti tíž;
   Za nich si niesol ťažký kríž!

276 Ježiš, On miluje mňa.

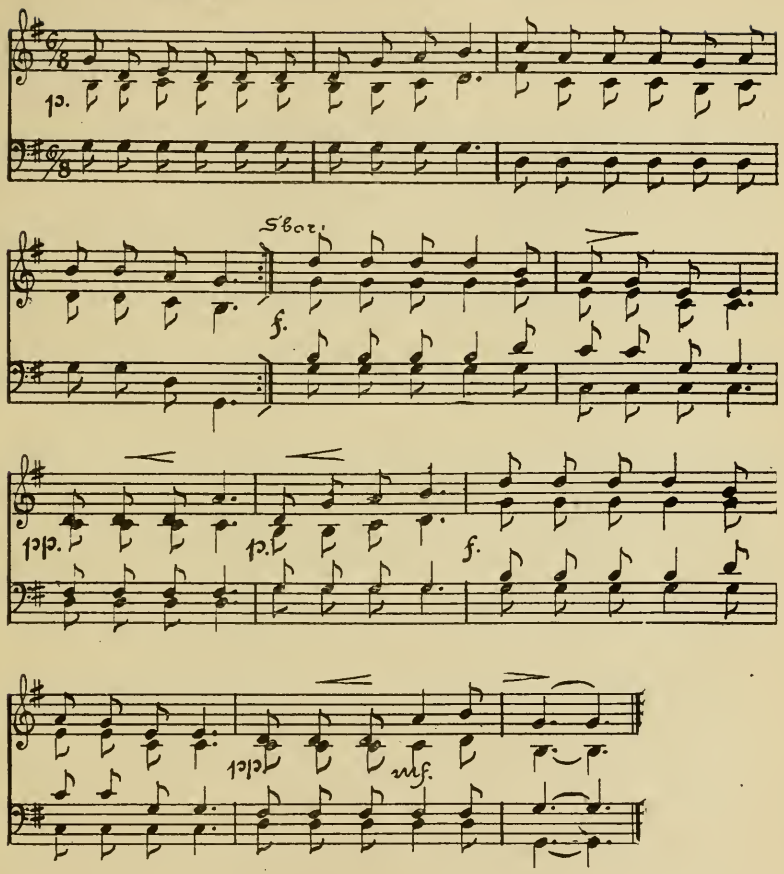

1. O jak mňa blaží tá radostná zvesť,
Boh môj že sľútovným Otcom mi jest!
O, jak to vždy mojim srdcom pohne,
Ježiš, Syn Boží On, miluje mne,

Sbor: Slyš, svete, Ježiš miluje ma
Miluje ma, miluje ma:
Slyš svete, Ježiš miluje ma,
Miluje mňa, mňa, mňa.

2. Od Pána, jenž riadi môj časný beh,
Často ja zablúdim v biedu a hriech,
Predsa však k Nemu duša moja lne,
Slyším-li Ježiš, On miluje mne! Sbor.

3. To mojou najdrahšou piesňou mi jest,
Cez hory, doliny chcel bych ju niesť.
Až by vo spojenie, a v láske ctne
Spieval svet: Ježiš, On miluje mne! Sbor.

4. Pýtali sa-li kto, odkiaľ to znám
Ja ku cti Pána mu odpoveď dám:
Duch jeho stále v noci a vo dne
Šopká mi: Ježiš, On miluje mne! Sbor.

5. Preto som šťastný, ak ten jarný kvet,
V Pánu mám blaho, čo nemôž dať svet.
Nechže mne svet s diablom všetko vezme
Nič nedbám: Ježiš, On miluje mne. Sbor.

277 V mladosti.

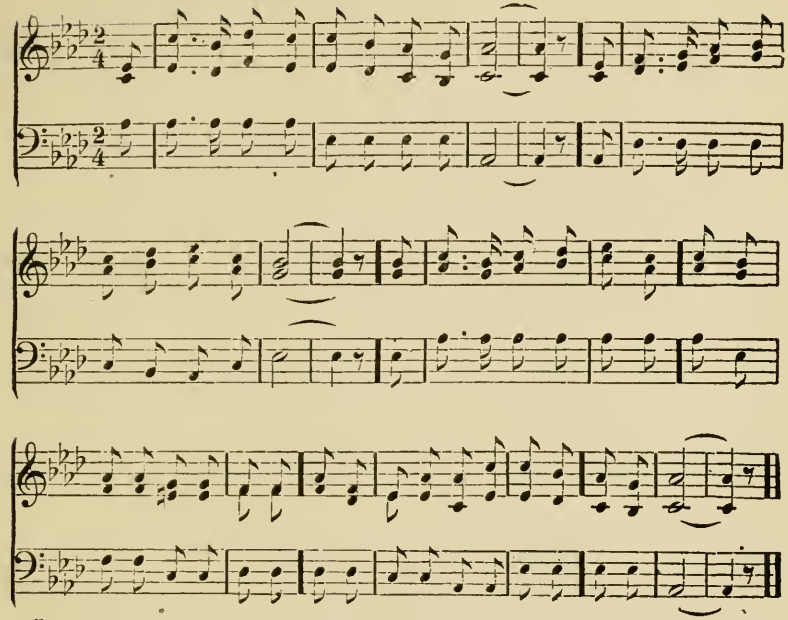

1. Či kresťanom chceš už byť,
v mladosti? :|
Či čakáš, že bez Boha
Budeš mať tuná viac blaha
Neklam si tým svojho ducha
v mladosti.

2. Či milovať chceš Pána,
v mladosti? :|
On pre teba všetko dal,
Ani kríža neľutoval
A ty by si naňho nedbal
v mladosti.

3. Daj pozor! Smrť berie tiež
v mladosti. :|
Dnes si krásny ako kvet
Zajtra snáď opustíš už svet
Žiadnej istoty v svete niet
v mladosti.

4. Nuž zvoľ si cestu slávy
v mladosti. :|
Však Pán ťa bude vodiť
Ako priateľ s tebou chodiť
Kto ti móže, čo uškodiť
v mladosti?

5. Tak prečo ešte váhaš
v mladosti? :|
Však po tej kráse sveta
V okamihu bude veta
Tvojmu Pánu venuj leta
v mladosti.

278 Ruža v sade.

Nápev: Číslo 249.

1. Rozvíja sa ruža v sade,
Je to ruža stolistá;
Slniečko jej dopomôže,
Rozvije sa do čista.

2. Minie jaro, v žiare leta
Ruža zase odkvete;
Bude po tej kráse veta,
Jak po všetkom na svete!

3. Tak, hľa, dieťa, nezostane
Na ruži než trnie len;
Tak z tvojej mladosti stane:
Pominie čo krátky sen.

4. Niečo však po tej mladosti
Zachová si cenu vždy:
Ovocie tvojej zbožnosti,
Potrvá až na veky.

279 Dietky v chrámu.

Nápev: Číslo 136.

1. V ten deň, keď šiel náš milý Pán,
Do chrámu slávný
|:Dietkami tam bol uvítan,
Jemu vzdávaly česť :|

2. Hossanah, Synu Davidu!
V nadšeniu volaly
:|: Kráčajúc v dlhém pievodu
S radosťou spievaly :|:

3. Tak čiste, jasne a mile
Tie hlasy zvučaly,
:|: Ako by ich tí anjele
Sami vyučili. :|:

4. Nad smelosťou tých maľučkých
Sa každý podivil
|: Pán však vraví: "Nechajte ích
Mne ctit dľa svojich síl :|

5. O Jezu, hojný v milosti!
Maj svoju ľúbosť v nás,
|: Keď k Tvojej cti my z vrúcnosti
Svoj povznášame hlas :|

6. Daj by všetky Tvoje dietky
Teba tu poznaly,
|: A slávu Tvoju tiež vždycky
Radostne hlásaly. :|

---

280 U tronu Pána.

Nápev: Ev. Spev. 416.

1. V nebesiach pred svätým Bohom,
Dietky sa skláňajú,
Tam k chvále Jemu, nocou, dňom
Radostne spievajú:

Sbor: |: Bohu, Sláva, sláva,
Sláva Hallelujah! :|

2. Ak do tých stánkov pokoje,
To miesto presväté,
Kde ctnosť a láska kráľuje,
Ak prešly dietky tie? Sbor.

3. Za nich tiež zomrel Spasiteľ,
Hriechy im odpustil
Bielym rúchom ich priodel,
Stánok im pripravil. Sbor.

4. Hľadaly Pána v mladosti
A milovaly Ho,
Teraz vo večnej radosti
Hľadia na tvár Jeho. Sbor:

---

281 Dietky kráľa nad kráľov.

Nápev číslo 183.

1. Dietky kráľa nad kráľov
Dbajte jeho rozkazov
A ciest pravdy, - v každý čas
K chvále Jeho zvuč váš hlas.

2. Po cestách otcov svojich
Bežte do stánkov milých,
Kde sú, oni, kde ich pán,
Tam je i váš večný stán.

3. Smrti sa neľakajte,
K pomoci Pána máte,
Prenesie z búrky strasti
Tam do nebeskej vlasti.

4. Pane! uč nás v nízkosti
Kráčať cestou svätosti,
By sme šťastne prišli tam,
Kde je ľud Tvoj, kde si sám.

282 Boh buď s vami.

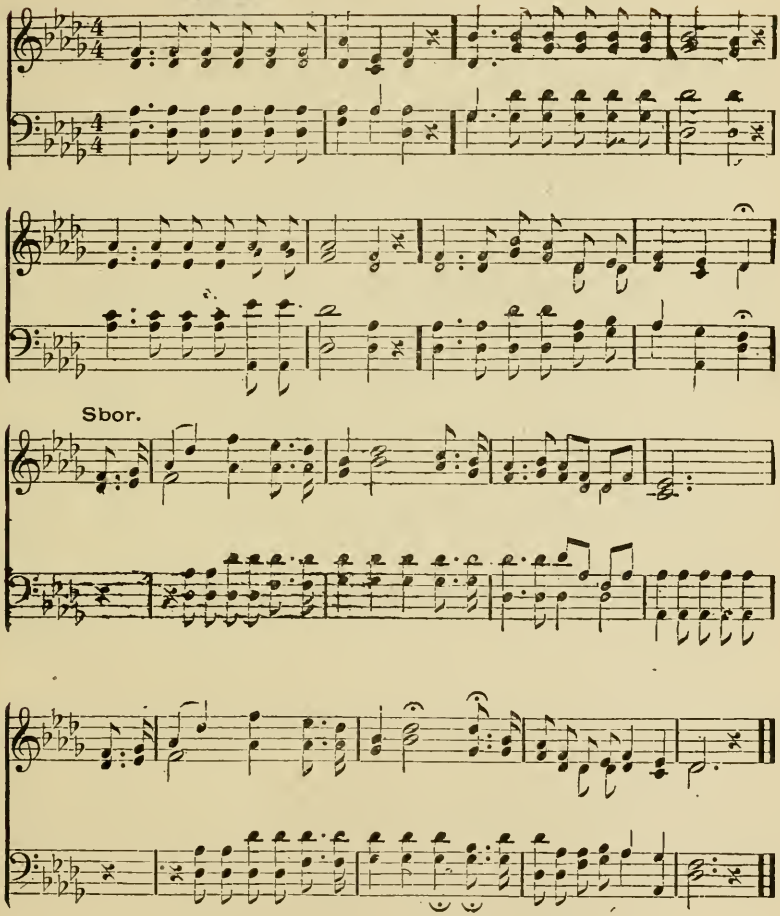

1. Boh buď s vami až sa sídem zas,
Múdrosť svoju vždy vám dávaj,
V stádci svojom zachovávaj,
Boh buď s vami až sa sídem' zas!

Sbor: |: Až sa sídem'! :| (zas)
Pri nohách tam Ježiša,
|: Až sa sídem'! :| (zas)
Boh bud' s vami až sa sídem' zas!

2. Boh bud' s vami až sa sídem' zas!
Krídly svojmi vás zastieraj,
Mannu dennú vám udielaj,
Boh bud' s vami až sa sídem' zas!

Sbor: Až sa sídem' atd'.

3. Boh bud' s vami až sa sídem' zas!
V svojej láske zachovávaj,
Zhubných hriechov uchovávaj,
Boh bud' s vami až sa sídem' zas!

Sbor: Až sa sídem atd'.

283 Kde je byt náš?

A. J. Kún.

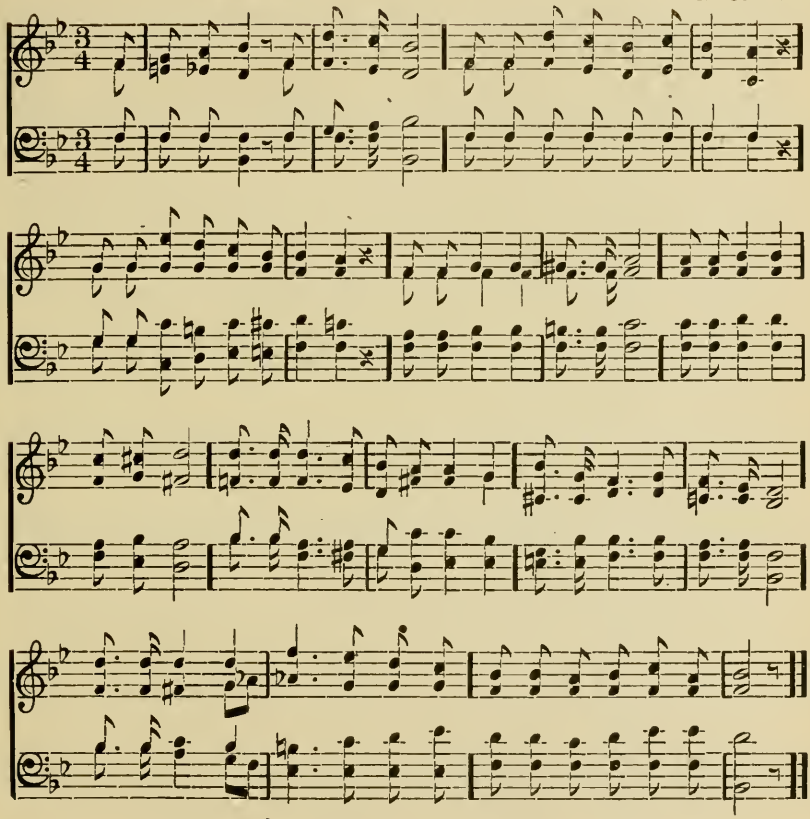

1. Kde je byt náš? Kde je byt náš?
Nie v svete, kde hriech sa vzmáha,
Chladnou rukou smrť kde siaha,
Kde žiaľ mučí deň, čo deň,
Radosť prchá,ako sen.

Ach, tu nenie byt môj pravý:
Len v nebesiach je byt náš!
Ach, tu nenie byt môj pravý:
Len v nebesiach je byt náš!

2. Kde je byt náš? Kde je byt náš?
Tam, kde Kristus, slnko jasné,
Žiaru blaha, čo nehasne,
Vôkol seba rozlieva,
V šat radosti odieva;
Tam je len byt náš najdrahší,
Len v nebesiach je byt náš!
Tam je len byt náš najdrahší,
Len v nebesiach je byt náš.

3. Kde je byt náš? Kde je byt náš?
Tam, kde zase uvidíme,
Drahých bratov, sestry naše;
Kde duch ľúbo oddychne,
Až Pán milý pokynie.
Áno, tam je byt náš pravý:
Len v nebesách je byt náš.
Áno, tam je byt náš pravý:
Len v nebesiach je byt náš.

224 Pravá vlasť.

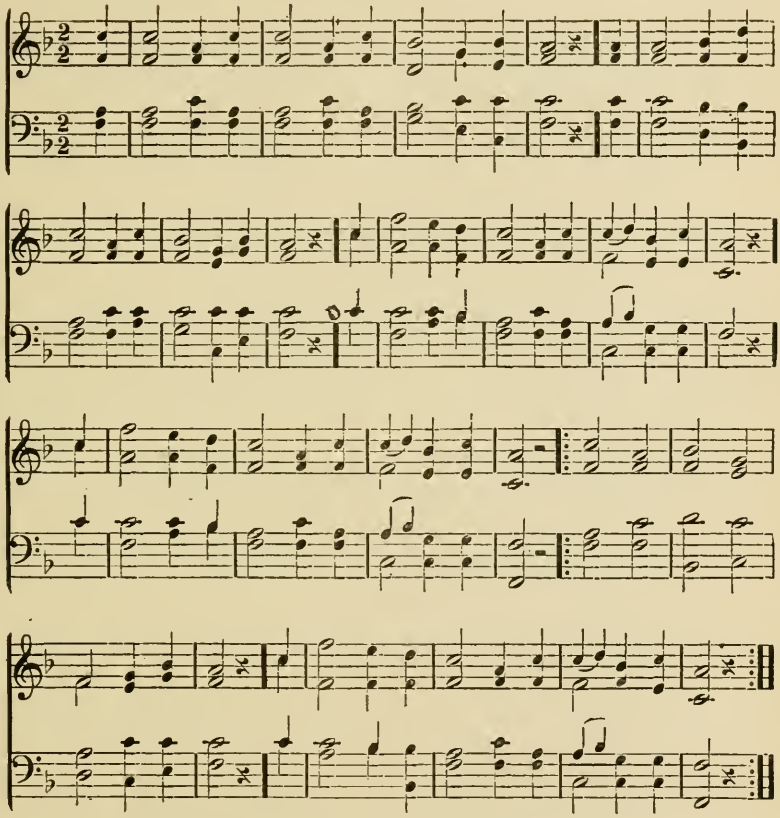

1. Kdeže najde duša v svete pravú vlasť?
Kdeže najde pokoj a žiadúcu slasť?
Ach, nieto na svete dušiam pravý byt,
Kde bez hriechov možno v mieri, blahu žiť.
Nie, nie, nie, nie, nie je to zem,
To je domov duše, kde večný je deň!

2. Keď opustíš tú zem, by si uzrel vlasť,
Kde ožiaruje dušu len krása, slasť,
Jeruzalem zlatý vo večnej ríši,
To je tá krásna vlasť, byt všetkých duší.
Áno, áno, tam jediný
Pokoj večný dušiam tam bude daný.

3. O, jak sladký pokoj tam u Ježiša,
Kde čistá od hriechov zaplesá duša.
Kde harfy zvučiace a radostný ples
Uvítajú dušu vo vlasti nebies.
Pokoj, pokoj, večný pokoj
Tam v lone Ježiša, tam Jeho je zdroj.

4. Najdrahší Ježiši vezmi nás k sebe,
Tam, kde Hallelujah sa spieva Tebe,
Kde srdcia spievajú túžbu horúcu
Sláviť tú drahú krv za nás tečúcu.
Ticho, ticho, o krátky čas,
Povolá nás k sebe skoro Pána hlas.

285 Americká národná hymna.

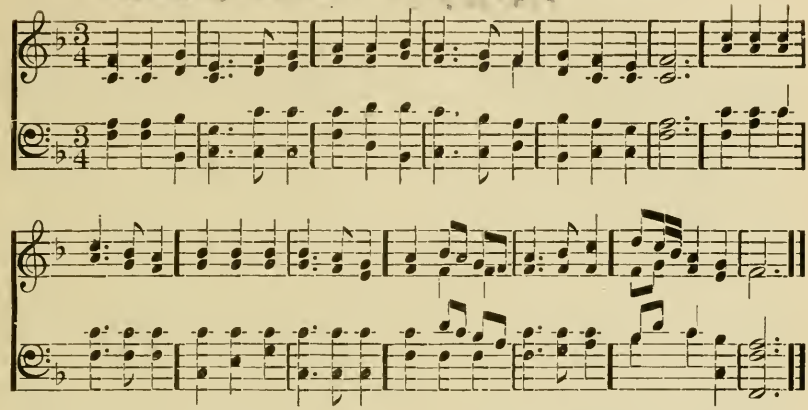

1. Tebe vlasti moja,
Kde vládne svoboda;
Pieseň spievam;
Zeme padlých predkov,
Rekovných pomníkov;
Ty, chľúbo pútnikov,
Úctu vzdávam!

2. Zeme mojich otcov,
Domove ctných mužov,
Ctí Ťa môj duch;
Lesy, skaly tvoje,
Potôčky veselé:
Ľúbi srdce moje
Ak v nebi Boh!

3. Z hôr, skál, nech zavznieva.
A víchrom zavieva
Duch svobody;
Nech mocnostmi pohne,
Vesmírom prenikne;
Národom zasvitne
Bleskom pravdy!

4. Nech pieseň svobody
Celý svet prebudí
A všetko s ním!
Nech jazyk, srdce ctne
A všetko stvorenie
K svobode pozvedne ,
Tónom svojím!

5. Pôvodca svobody,
Čo všetky národy
Na srdci máš:
Chráň vždy sám túto zem,
Pred zlým nepriateľom,
Veď za svojim cieľom
Ju, Bože náš.

286 Prápor hviezdnatý.

Napev číslo 2604

1. Práporu hviezdnatý,
Hore sa vždy vznášaj!
Hrdo v svojej sláve
Nad nami zavlaj!
Tvoje farby jasné,
Znaky bielych hviezd
Vedú statných mužov,
Vždy k víťazstvu pred.
Sbor:
Práporu hviezdnatý,
Hore sa vznášaj!
Hrdo v svojej sláve,
Nad nami zavlaj!

2. Udatnosť a láska,
V pruhách červených,
Pokoj, mier čistota,
Známka tých bielych
Modré pole volá
K svornosti verne,
Hviezdy naznačujú
Štáty Spojené.
Sbor:

3. Práporu hviezdnatý,
Znaku slobody!
Teba oslavujú
Mnohé národy;
Národ pre tvoju česť
Žil aj umieral,
V boju a pokoju
Tys nad ním vždy vial.

4. Dokiaľ práv slobody,
Národ bude dbať,
Prápor náš hviezdnatý,
Nad nami bude viať.
Dokiaľ svietiť bude,
Slnko žiarivé,
Vždy sa vznášať bude
Od slávy k sláve.
Sbor:

5. Pre vlasť, prápor, národ,
Každý verne stoj!
Za ich práva sväté,
Daj i život svoj.
Ty náš milý Pane,
Požehnanie daj!
Nám prápor hviezdnatý
V sláve zachovaj!
Sbor:

287 O. jak dobre, utešene.

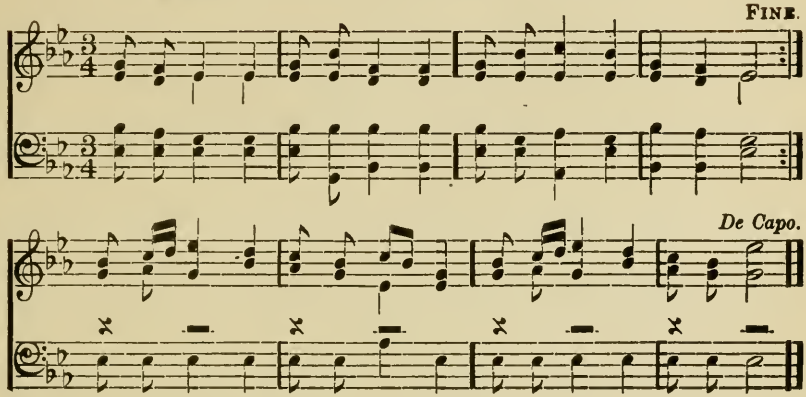

1. O, jak dobre, utešene
Vo svornosti prebývať
O, jak je to preblažene;
So všetkými pokoj mať.
Daj nám, by sme Teba, Kriste
Pravou láskou hľadali,
Tak aby sme v tomto svete
Zlému sa nepoddali.

2. Pokoj boží buď tu s nami,
Potešuj nás spoločne;
Láska nech nám stavia chrámy
Blaha, tu aj tam večne.
O, uč nás, Pane, v svornosti
Spoločne tu prebývať,
Tu, ako aj tam na vysosti
Ráč nás v milosti trimať.

3. Jedni druhých ťarchy nosme,
Bo jeden náš Otec je,
V Kristu veľkú milosť máme,
On nás s Otcom smieruje.
Jeho rozkazy vyplňme,
A podľa nich aj žime,
Sváru, hnevu miest nedajme,
Len vždy v láske zostaňme.

4. Bližní, keď nám krivdu činia,
Ochotne im odpusťme,
Však i nás svedomia vinia,
Ak často my hrešíme;
Podajme im s úprimnosťou
Pravicu ku smiereniu
Tak i Boh s milosťou svojou
Odpusti našu vinu.

5. Kde bratia v pokoju žijú
Tam požehná Pán Boh sám,
V srdciach, ktoré láskou bijú,
Rád si vyvolí svoj stán.
O, jak dobré, utešené
S každým v láske prebývať,
O, jak je to preblažené,
So všetkými pokoj mať.

288 Čistá vernosť.

Nápev: žalm 8.

1. Čistá vernosť v tomto manželskom stave,
Ktorá sa viaže ku božskej oslave,
Dve osoby spája vdžy tak pevne,
Že dve telá jedon duch spravuje.

2. A ktorý túto vernosť poskvrňuje,
Na toho Hospodin hnev svoj vyleje,
Lebo zrušuje ten sväzok zlatý,
Čo pred Bohom, pred ľudmi je svätý.

3. Bože, Ty chráň nás a daj nám tej sily,
Aby sme ten sväzok nepoškvrnili,
Daj, nech vo vernej láske žijeme
V manželstve, v ktoré dnes vstupujeme.

---

289 Zasnúbeným.

Nápev číslo 239.

1. Blaho tam, kde sľuby sväté
Samé nebo posvätia,
Tam, kde city láskou vzňaté
Pánu splynú v obetiach.
Blaho tam, kde k sňatku vená
V nebesiach sa skladajú,
Blaho tam, kde muž i žena
V duchovný dom vzrastajú.

2. Tam len pravé blaho zkvetá,
Pán kde všetkým radieva,
Nech i trnie k ružiam sedá,
Nech žehná či ranieva.

Tam len čistá rozkoš blaží,
Pán kde všetko spravuje;
Po ňom s túhou všetko baží,
Vždy Ho vrúcne miluje.

3. Teda i vy, snúbencovia
Pána k svatbe pozvite,
S Ním vám blahé vzídu šťastia,
S Ním vám nádej rozkvete.
Srdcia vaše vždy a stále
Láskou k Pánu plápolá,
K svatbe večnej nebies Kráľa
Však i vás Boh zavolá!

PRI ZAKLADANÍ KAMEŇA A POSVÄTENÍ CHRÁMU.

290 V mene Boha tento chrám.

Nápev: Žalm 23.

V mene Boha tento chrám začíname,
V menem Jeho múry mu zakladáme,
Daj, Pane, by múry čím skorej stály,
S Tvojou pomocou sa aj prikryť daly,
Potom, keď bude dokončené dielo,
Nech v ňom zneje pravda slova Tvojého.

---

291 Svätý a vyvýšený Bože!

Žalm: 33.

1. Svätý a vyvýšený Bože!
Nad jasnými nebesami,
Teba žiadon videť nemôže,
Telesnými tu, očiami;
Nie, že by Ťa objal,

A Tebe miesto dal,
Ten chrám pred nami,
Ktorý na krátky vek
Vystavil tu človek.

2. Trebárs Ty, Pane dobre poznáš
Myšlienky srdca každého,
Predsa sľúbil si, že prichádzaš,
Do shromaždenia verného,
Aby svätosť Tvoja
Tu zjavená bola,
Ľudu každému;
Bo kto sem prichádza,
V duchu sa odhodlá,
Slúžiť vždy Bohu.

3. I my sme Tebe vystavili,
Príbytok, o milý Pane,
Aby v ňom prebývala vždy
Úcta tvojej Božskej sláve;
A preto s výsosti,
Z nebeskej jasnosti:
Ráč prísť do neho;
Za vlastný dom sebe,
Posväť ho sám, Pane!
Skrz Ducha svojho.

4. Otče! keď ztade do vysosti
Naše prosby sa zdvíhajú,
Otvor dvere Tvojej milosti,
Keď verní u Tebe klopú;
A keď príde taký,
Kto pije nejaký

Kalich horkosti:
Poteš ho, Pane, Ty,
Nech sa on navráti
V novej radosti.

5. Keď tuná hosťov shromažďuje
Pastier poľa nebeského,
Nech lačné duše občerstvuje
Presvatá večera jeho;
A keď nemluvniatka
Tvoje neviniatka
Nesieme k tebe:
Pod svoju zástavu,
Tebe na slávu
Príjmi ich k sebe.

6. Tvoje oči nech pozorujú,
Na ten dom pravej modlitby,
Nech sa od neho oddiaľujú,
Všelijaké škody a chyby,
Nech hriešnikov vzbudí,
Na pokánie vodí,
Mnohé národy,
Aby požehnaní
Boli až na veky:
Všetci veriaci.

292 Oslavujme Boha milého.

Nápev: Žalm 65.

1. Oslavujme Boha milého,
Že sme jar dožili;
A na Jeho slovo sa stalo,
Čo sme my prosili;
Ožíva zas celá príroda,
Zima pominula,
Všade, do všetkých končín sveta
Veselosť povstáva.

2. Krása, radosť, život vzkriesenie
Všade sa ozýva;
O Bože, všetko potešenie,
Od Teba pochádza;
Preto verím, že Tvoja moc,
I náš prach zas vzkriesi,
Keď skončíme v hrobe dlhú noc,
I k sláve povýši.

3. V tej novej jari, dobrý Pane!
Smiluj sa nad nami,
Požehnaj dobré snahy naše,
A buď všade s nami;
By sme na ostatné skonanie,
Zomreli v tichosti,
A na večnej jari svitanie,
Vstali ku radosti.

293 V blahoslavených príbytkoch.

(Nápev: Božská dobrotivosť ku dňom.)

1. V blahoslavených príbytkoch nebeskej jasnosti,
Ktorí sa veselíte tam vo večnej radosti,
Žijete v svätej nevinnosti:
V tom jarnom čase s piesničkami,
Oslavujte Pána v radosti.

2. Viďte tam v nebi vy anjeli blahoslavení,
S jasnosťou nebeskej nevinnosti ozdobení:
V jakej kráľuje Pán slávnosti,
Preto v jeho vyvýšenosti
Chválte v najčistejšej svätosti.

3. Slnko, mesiac, hviezdy, vy Boha oslavujete,
Bo jeho moc, múdrosť i dobrotu zvestujete,
Keď určitý beh svoj konáte,
Aj mlčky vše len to hlásate,
Že Všemohúcemu slúžite.

4. Zem ozdobujúcej jary rozšírené krásy
A v zelených hájoch vtákov spievajúce hlasy,
Hory, polia, lúky zelené,
Role obiliami ozdobené
Dobrotu Božskú tiež hlásate.

5. I vy ľudia ku Božskému obrazu stvorení,
Od Boha Otca s rozumnou dušou obdarení,
Máte Pána tiež oslavovať,
I jeho dobrotu zvestovať,
Jemu zo srdca prespevovať.

6. Chvála, sláva večná budiž Bohu na výsosti,
Ktorý nám zas otvoril jar z svojej milosti,
Zem ozdobil všade kvietkami,
Role krásnymi obiliami
A tak zjavil lásku nad nami.

---

294 Všemohúci Pane!

Nápev: Žalm 19.)

1. Všemohúci Pane! — Aj na slovo Tvoje
Zima pominula;
Na krýdlach čerstvosti, — V novotnej radosti
Zase jar nastala,
Z pred'alekých krajín, — A z teplých údolín
Vtáky sa navracajú,
Všetky svojim časom, — Preradostným hlasom
Do hniezd svojich sedajú.

2. Zem tvrdo zmrznutá, — L'adami prikrytá
Žriedla zas odmyká,
Do barvy zelenej, — Veľmi utešenej,
Jar stromy oblieka.
Od poludnej strany, — Vetrík požehnaný
Teplotu k nám nesie;
Tak stvory zomdlené, — V zime zmeravené
Z milosti obživuje.

3. Bože, ked' tu dolu, — V tom zemskom údoliu
Je taká krásota,
Tak tam na výsosti, — Vo večnej radosti
Aká je jasnota?
Kde pokoj prekvitá, — Večné ráno svitá
Od vekov až na veky;
Ó, tam niet žalosti, — Nie žiadne boľasti,
Len spásy tečú toky.

4. Tak prosíme Teba, — Daj i nám v jase neba
Večné prebývanie;
Keď život skončíme, — Nech Teba spatríme,
Ó, náš milý Pane!
By sme lepšie znali — Skutkov tvojej moci,
Tam v kraju, vo večnosti.
A tak posvätení, — V duchu osvietení,
Slávili Ťa z vďačnosti.

5. K tomu cieľu svojho, — Ducha presvätého,
Sošli nám s výsosti;
By od nás v tej jari — Žiaľ, boľasti chmáry
Vzdialil z úprimnosti.
Keď potom jar toho — Života časného
Na tvoj rozkaz skončíme:
Nech Tvoju svätú tvár, — V nebi kde večná jar,
Z tvári v tvár uvidíme.

PIESNE LETOŠNÉ.

Za dážď.

295 Večný, vyvýšený Bože!

(Nápev: Žalm 102.)

1. Večný, vyvýšený Bože!
Tvoja moc, tá všetko môže,
I to, čo sa zlým vidí,
Tvoja múdrosť tak riadi,
Aby slúžilo k dobrému
Každému bohabojnému,
Ktorý svoje okolnosti,
Poručí tvojej milosti.

2. My to sami vyznávame,
A predsa sa obávame,
Keď sa od nás odvrátiš,
Lásku svoju ukrátiš;
Bo srdce nás obvinuje,
Lebo v sebe dobre čuje,
Že sme my mnoho zhrešili,
Proti Tebe previnili.

3. I v tejto veľkej teplote,
A trvajúcej suchote,
Keď všetko hynie, vädne,
Ľaká sa srdce naše,
Že snád len pre naše zlosti,
Dľa svojej spravedlivosti,
Všetky rastliny vypáliš,
Tak na nás úzkosť privalíš.

4. Predsa sa Tebe klaniame,
A pokorne sa modlíme:
Nesúď nás dľa zásluhy,
Vzdiaľ od nás tvoj prút ťažký,
Nech pre naše prestúpenie
Netrpia iné stvorenie;
Bo keď žito, tráva vyschne,
Každé stvorenie hladom mre.

5. Však Bože, na tvoje slovo
Stojí všetko na hotovo,
Na tvoj rozkaz oblaky,
Vylejú vláh potoky;
Sošli nám dážď požehnaný,
Dávaj z rána krásnej rosy,
Obnov polia vysušené,
I tvory zomdlievajúce.

6. A nám udeľ tej múdrosti,
By sme v každej okolnosti,
V Tebe silne dúfali
A vždy pred sebou mali:
Že hoc Tvoja ruka trestá,
Z druhej strany potechu dá;
Spravuj tak náš život celý,
By sme v tvojej službe stáli.

Poďakovanie za dážď.

296 Neba slávny Stvoriteľu!

(Nápev: Žalm 77.)

1. Neba slávný Stvoriteľu
Opatrovník sveta tvoru,
Teba, mocného Ducha
Nebo i zem poslúcha;
Čo Ty chceš, to sa hneď stane,
Čo potrebné, to sa stane,
Na rozkaz tvojho slova,
Základy sveta stoja.

2. Chmáry, keď chceš, sú hotové
Na Tvoj rozkaz Bože, Otče,
Jasné nebo zatiahnúť,
Zo všetkých strán sa sbehnúť:
Aby dážde vypúšťaly,
Role, lúky pokropily,
Aby každé stvorenie,
Dostalo občerstvenie.

3. Je to znakom Tvojej moci,
A dar bohatej milosti,
Keď padá dážď úrodný,
Všade všetko občerství;
Rastie siatie očiam milé
A robotník sa raduje,
Tak sú rosy a dážde,
Božským požehnaním vše.

4. Prosili sme Ťa, o Pane!
I za toto požehnanie,
Už smädná zem pomokla,
Tráva všade ožila;
Preto budiž sláva Tebe,
Ak na zemi, tak na nebe,
A pokým tu živíš nás,
Ráč vše vyslúchať hlas náš.

V čas dlhého dážďu.

297 Mocný Bože, Kráľu večnej milosti!

(Nápev: Žalm 8.)

1. Mocný Bože, Kráľu večnej milosti!
Nebo i zem stoja z Tvojej múdrosti,
A každý v tom Tvoju moc zkusuje,
V ktorej Tvoja sláva sa zjavuje.

2. Keď Ty zavreš v nebe dážďu pramene,
Alebo zatiahneš mrákoty čierne,
Niet tej ruky, by ich otvorila,
Abo husté chmáry rozohnala.

3. Keď mrak vystrojíš hore na vysosti,
Na slávny rozkaz Tvojej veľkej moci,
Veľký príval hneď všetko prikryje,
Polia, lúky, ľudí, statky zmyje.

4. Známe, že dážď je veľké požehnanie,
Ale keď chceš, bude nám za trestnie,
Stály dážď narobí škody veľké,
Bo zničí krásne úrody zemské.

5. Ó laskavý Bože, zbav nás od toho,
Nedaj nám dážďu dlho trváceho;
Bo naše polia a lúky spustnú,
Obilia, všetko na vnivoč vyndú.

6. Daj nám trpelivosť, keď nás aj trestáš,
A zachovaj od reptania jazyk náš,
Udeľ nám krásnej a teplej chvíly,
By sme sa tvojej láske tešili.

Pred žatvou.

298 Tebe o náš dobrý Pane.

(Nápev: Žalm 25.)

1. Tebe, o náš dobrý Pane
Česť chválu oddávame,
Bo len tvoje opatrenie,
Dá nám, čo koľvek máme;
Ty nám dážď jak potrebné,
Lievaš dolu z svojho neba,
Dávaš časy úrodné,
By sa nám zrodilo chleba.

2. Prisľúbil si nám, že bude,
Sejba i žatva stále;
I stalo sa, hoc i ľudia
Zhrešili každého dňa;
Predsa dobrou úrodou
Požehnal si naše sklady,
Bo na poli s hojnosťou
Dozrievajú klasy všade.

3. O jak múdro si spravoval,
Pre nás do teraz časy;
Teplé dni si nám daroval,
Časom aj dážď potrebný;
Aby zemské úrody,
Mohly do zrastu prichádzať,
Chránil si každej škody,
By ony mohly dozrievať.

4. Všemohúci, žatvy Pane!
Tvoje múdre riadenie;
Nech i na ďalej prikrýva
Čo si dal požehnanie;
Chráň ho od víchra zlého,
Od búrky, hromu, prívalu,
Od vetra škodlivého;
Daj na žatvy chvíľu dobrú.

Po žatve.

299 Chvála Bohu na výsosti!

(Nápev: Žalm 25.)

1. Chvála Bohu na vysosti,
Otcu dobrotivému,
Že zo svojej sľutovnosti,
Delí dary každému;
On tam hore panuje,
Nad jasnými nebesiami;
Všetko múdro spravuje,
V poriadku krásnom zdržuje.

2. On to ráčil ustanoviť,
Hneď od počiatku sveta,
Že sejba, žatva musí byť,
Až do ostatného dňa;
To sa i vyplnilo,
Podla zaslúbenia jeho,
Bo čas žatvy prišiel zas,
By vzdialený bol hlad od nás

3. Požehnaný buď, o Pane!
Že počasie k tejto žatve
Udelil si požehnané
Na našich poliach všade;
Bo kdekoľvek patríme,
Na lúky, na krásne role,
Všade ich len vidíme,
Úrodami ozdobené.

4. O premúdry, žatvy Pane!
Bože veľkej milosti,
Daj nám toto požehnanie,
Shromaždiť v pokojnosti;
Daj nám časy príhodné,
Zachráň od búrky, prívalu,
Nedopusť dážde škodné,
Nech žneme na tvoju chválu.

5. Daj moc, čerstvosť, zdravie žencom,
Aby radostne žali;
Potom pod veselým vencom,
Tebe chválu vzdávali;
A keď žatvu skončíme,
A snopy domov zvážame,
Nech verne svoj chlieb jeme,
I chudobným udelíme.

6. Nauč nás na to, o Pane!
Že po tej žatve časnej,
Večná žatva zas nastane,
Tam hore v ríši Tvojej;
Kde kúkol od pšenici,
Bude celkom odlúčený,
A verní na pravici,
Tvojej budú postavení.

300 O Bože veľkej milosti!

(Nápev: Žalm 30.)

1. O Bože, veľkej milosti!
V akej úprimnej svornosti
Jar, leto, jaseň i zima
Dľa určenia svojho Pána
Utešene sa premieňajú,
Tak verne beh svoj vždy konajú.
2. V jaseň zem svoje ovocie,
Všetkým tvorom vyživenie
Z Božskej velikej milosti
Vysluhuje dľa nutnosti
Polia rodia chleba sytého
A zahrady vína sladkého.
4. Ale kto ten dar nemierne
Užíva: škodí sám sebe,
Lebo statok, česť utratí,
Život nemocou ukráti
A tak život svoj len zmárňuje
I blaženosti sa zbavuje.
5. Daj, nech sa toho chránime,
Od opilstva sa varujme,
A keď víno užívame,
Nech na to vždy pamätáme,
Že Spasiteľ je ten kmen vinný,
A my sme Jeho výhonkami.
6. O náš dobrotivý Pane!
Nech i toto požehnanie
Duše naše povzbudzuje,
Hojne vydávať ovocie:
Viery a lásky i nádeje,
Pokial nám Vinár žitia preje.

301 Všemohúci Stvoriteľu!

Nápev: Žalm 102.

1. Všemohúci Stvoriteľu!
Verný opatrovateľu
Toho sveta celého,
I národa ľudského.
Bohom my Ťa uznávame,
A meno Tvoje chválime,
Že nás verne opatruješ,
Odev pokrm vysluhuješ.

2. Tvojej veľkej sľutovnosti
Z srdca svojho úprimnosti,
Večnú česť oddávame,
Chváliť neprestávame;
Bo hoc my i hriešnici sme,
Predsa živíš nás tak by sme
Nie len chleba požívali,
Ale i vína dosť mali.

3. Keď na polia pohliadneme,
Zrak ku horám pozdvihneme,
Tam pre nás zrno schodí,
Tu sa nám hrozno rodí.
Ale ty milý Otče náš!
Aj o duše sa nám staráš;
Tak, aby sme prave žili,
A Tebe verne slúžili.

4 Tvojej láske privlastníme
Že aj v zahradách vidíme
Ovocia do sýtosti
Ku zimošnej živnosti.
Tie dary rozveseľujú
Nás, a k tomu povzbudzujú,
By sme mierne užívali,
Tebe za ne ďakovali.

5. Bože náš! my sami vieme,
Že toho nezaslúžime,
Tým viac Ťa mi uctíme,
A z srdca sa modlíme:
Daj, by sme té rozhojnené
Dary Tvé, nám uštedrené,
Na slávu Tvoju užili,
A v nábožnosti trvali.

302 Bože, dľa Tvojich zákonov.

Nápev: Žalm 42.

1. Bože, dľa Tvojich zákonov
Zima sa priblížila,
So sňahovým prikrývadlom
Zem i všetko zakryla;
Teraz príroda celá
Spí, ticho odpočíva,
Zahrady, vinice, role
Stoja celkom pusté, holé.

2. Ten, ktorý času letného
K riadnej práci použil
A zachoval slova Tvojho,
Tebe i bližným slúžil:
Teraz svojej pilnosti
Jie ovocie v radosti,
A so svojmi domácimi
Tvoju dobrotu velebí.

3. Ale ktorí leto milé
V lenivosti strávili,
Na prácu príhodné časy
Sebe dosť nevážili:
Tí vo veľkej úzkosti
Musia žiť v tejto zime,
Dňom i nocou horko plakať,
Biedy, nedostatkov znášať.

4. Pane, v zime predstavuješ
Koniec života nášho
A nás silne povzbudzuješ,
Použiť časy jeho;
Lebo čo rozsievame,
Kým v časnosti žijeme,
To isté i žať budeme
Raz vo večnosti u Tebe.

5. Preto Pane, my len Tebe
Chceme slúžiť budúcne,
Len nám pomáhaj, prosíme,
Vážiť si cesty Tvoje;
Bo našu vernosť hojne
Že odmeníš, veríme,
O, ráč nás po zime časnej
Priviesť do radosti večnej.

---

303 Z ruky Božskej pochádzajú.

Nápev: Žalm 77.

1. Z ruky Božskej pochádzajú,
Jak z prameňa vyplývajú:
Ľad, mráz, sňah, vietor zimný,
Nám k úžitku potrebný;

Nastanú, keď Pán rozkáže,
A pominú, keď On tak chce;
By sme Ho v tom poznali,
Jeho moc zvestovali.

2. Dá šaty na odievanie,
A oheň na ohrievanie,
Keď vietor hrozný vyje
V príbytkoch nás prikryje;
A so sňahom siatie chráni,
Chleba dá a hlad odstráni
On, Otec dobročinný,
Bo všetko múdro činí.

3. Pane, z Tvojej veľkej moci,
Tvojej laskavej pomoci
Daj, by sme ak svedkovia,
Boli tiež hlásatelia;
Uč nás života krátkeho
Múdre použiť dni jeho,
By sme v hriechu nežili,
A lenivý neboli.

4. Keď tvrdá zima panuje,
Nám smrť našu predstavuje,
Keď kvet, stromy zmrznuté,
Sú jak mrtví zkrehnuté,
Tá zima aj na nás príde,
Keď náš život tak uvädne,
Však takú jar čakáme,
Kde večne žiť budeme.

304 Rok už dokonávame.

Nápev číslo 315.

1. Rok už dokonávame,
Bože na vysosti!
Vd'aky, chvály vzdávame,
Z srdca úprimnosti;
Tebe, Pane za všetko,
Čo cez ten rok celý,
Od Teba sme dobrého
Z Tvojej lásky brali.

2. Bo nebola hodina,
Ani okamženia,
Bez Tvojho dobrodenia
Stáleho rozmnoženia:
Z neba, čo si rozložil,
Nad dietkami svojmi;
Zem, jak stôl si nám prikryl,
Darmi otcovskými.

3. Život, zdravie i všetko
Milé si nám chránil;
Od pádu škodlivého,
Mocne si nás bránil;
Boli by sme zhynuli
Cez rok aj tisíc ráz,
Ked' bys Ty, Pane milý
Nemal nad nami stráž.

4. Jak mnohých si pozval zas,
Pred tron súdu svojho,
Nám však si predlžol čas,
Života zemského ;
Či snád' tejto milosti
Sme nad iných hodni?
Však aj my len v hriešnosti
Chodíme deň po dni.

5. Ty nemáš zaľúbenie
Vo smrti hriešneho,
Ale čekáš milostne
Polepšenia jeho;
Pri ňom do konca roku
Stál si slovom svojim,
"Snád' sa navráti k otcu,
Ten márnotratný syn."

6. Ty si lásky premnoho
Ukázal každému,
Ale či sme si toho
Vážili v tom roku?
Rok len beží za rokom,
A život ubýva
Tam, kde Božím výrokom
Hriech trestaný býva.

7. Bože, dnes sľubujeme,
Ked' nám dáš ešte žiť,
Lásku Tvoju budeme
Lepšie sebe vážiť;
Tým rokom sa lúčime,
Tak s hriechami zlými;
Len vezmi nás láskave
Do svojej ochrany.

305 Jeden rok zase odchádza.

Nápev: Žalm 84.

1. Jeden rok zase odchádza,
Ku koncu svojmu prichádza,
Bo nášho života časného,
Čiastky roka sa splnily,
Beh svoj verne dokonaly,
Na rozkaz Boha laskavého,
Jak sa začal, tak prestane,
Len pamiatka mu ostane.

2. Blažený ten, kto svojími,
Radostne hľadí očiami
Na časy, ktoré pominuly;
A keď o nich premyšľuje
S potešením spozoruje,
Že jemu užitočné boly,
Rozhojnil si v nich známosti,
V láske, všelijakej ctnosti.

3. Blahoslavený, kto svojho,
Časy života prešlého
Nemusí horko oplakávať;
A kto vo svojej pamäti,
Drží pominulé veci,
Nemusí seba obviňovať,
Keď cez rok dobre sa choval,
Hriechu sa pilne varoval.

4. Otče, najvyššej dobroty,
Srdce mi horí v radosti,
Ked' Tvoje dary rozvažujem,
Ktoré som prijal od Tebe, :|:
Než i zahanbím sa v sebe,
Bo neverný sluha som bol, viem,
Lebo čo si mi daroval,
To ja zle upotreboval.

5. Bože, pre krv Syna Tvojho,
Pre drahú zásluhu Jeho,
Odpusť mne všetky viny moje;
A ked' dáš mi život dlhší,
Daj, aby som bol vernejší,
Spravuj Ty srdce, mysly moje,
A ked' snád' musím ísť dnes v hrob,
Daj mne, Pane, večný život.

PIESNE NOVOROČNÉ.

306 Nastalý rok požehnaj.

Nápev: Číslo 147.

1. Nastalý rok požehnaj,
Nastalý rok požehnaj,
Z lásky svojej Bože náš!
Hojnosťou pokorunuj,
Hojnosťou pokorunuj,
Hospodine, Bože náš!
Nech to uznajú,
Ktorí na zemi prebývajú,
Že Ty ich občerstvuješ,
S radosťou,
A zemi naplňuješ,
Hojnosťou,
Preto na veky meno Tvoje,
Bude oslávené.

307 O, Bože, Ty v svojej bytnosti.

Nápev: Žalm 65.

1. OBože, Ty v svojej bytnosti,
Roky nesratuješ,
Prešlé, budúce, čas prítomný,
Ty v pamäti trimeš;
Na nás však, keď sa narodíme,
Už hrob tmavý čaká;
Že však dni len v hriechu strávime,
Smrť nás stále ľaká.

2. Ó jak mnohí v tom prešlom roku,
Pred nami zomreli,
Ktorí v bohabojnom životu
Dni svoje strávili;
Avšak nás predsa k svojej chvále,
Milostne zachoval,
Nám i ten rok nastávajúci,
Láskave dožiť dal.

3. Tvoj dobrý duch, Bože ľútosti,
Nech prebýva s nami;
Aby ten rok z Tvojej milosti,
Bol pre nás šťastlivý.
Ruka Tvoja nech nás spravuje,
Riadi naše skutky,
Nech k sláve Tvojej navracuje,
Naše náklonnosti.

4. Ráč nám dať srdce obnovené,
Náchylné ku ctnosti,
K vôli Tvojej vše naklonené,
V čistej poslušnosti.

Stvor nás znovu k obrazu svojmu,
Duchom dobrotivým,
By sme k životu budúcemu,
Šli krokom bezpečným.

5. Požehnaj nás s časnými darmi,
Aj tento rok nový;
Tvoja milosť nech bude s nami,
Tiež i pokoj pravý.
Úrody zeme ráč rozmnožiť,
By po práci vernej,
Mohli sme bezstarostne tu žiť,
V láske bohabojnej.

6. Sirôtky, vdovy opustené,
Ráč sám opatrovať,
Utrápené a zarmúcené,
Mile potešovať;
Nemocným, keď k Tebe volajú,
O daj poľahčenie;
Biednym, ktorí v Tebe dúfajú,
Sošli spomôženie.

7. Obdar láskou i požehnaním,
Cirkev Tvoju milú,
Chráň so svojim opatrovaním,
I vlasť roztomilú.
Odstráň všetky zlé prípadnosti,
Od nás aj od kráľa,
Nech Teba v pravej pobožnosti,
Všetci ľudia chvália.

8. A keď už všetci dokončíme
Naše zemské roky

I jedon za druhým pôjdeme,
Smiluj sa nad nami!
O Pane! daj ľahké skonanie,
Odpusť neprávosti,
Potom daj večné prebývanie,
V nebeskej radosti.

---

308 Božská dobrotivosť ku dňom.....

1. Božská dobrotivosť ku dňom dni nám prisporuje,
A slnko s mesiacom ich na čiastky rodzeľuje.
Pokým ich ročná cesta trvá,
Jar, leto jaseň zima býva,
Tak sa celý rok zavre s nima.

2. Otče milý, všetky čiastky roka predošlého,
Zvestujú dobrotu milosrdenstva Tvojého;
Lebo si nás tak zamiloval,
Že si nám to všetko daroval,
Kto čo k životu potreboval.

3. Bože! ktorý si nás hojne požehnal z výsosti
S týmto novým rokom radosť neobráť v žalosti;
Jak počiatok, tak konec jeho,
Požehnaj roka nastalého,
By každý chválil Boha svojho.

4. Dary Tvoje, ktoré si dal nám na vyživenie,
Daj, aby nám slúžili na dobré potešenie;
Hlad, mor, vojna nech nás nezkazí,
Nech sa nemoc k nám nepriblíži,
Majme pokoj v telu i v duši.

5. Polievaj s užitočným dážd'om hory, doliny,
Nech rastú na poliach našich všelijaké byliny:
Aby statky naše krmily,
A roľníci z práce zisk mali,
Teba vše s radosťou chválili.

6. Pozoruj na cirkev i na ľudí k Tebe verných,
Na kráľa slávneho i nad nami postavených;
Daj múdrosť do srdca vrchnosti,
Aby nás spravovali v ctnosti,
V pokoju, v jednomyseľnosti.

7. O Pane milý! smiluj a sľutuj sa nad nami,
Osväť i tvár svoju nad všetkými národami;
Požehnaj mladé i dospelé,
Vdovy i siroty plačúce,
Poteš ich srdcia zarmútené.

8. Daj nám ten celý rok dokončiť srdcom radostným,
Smutné prípadnosti znášať s duchom trpezlivým;
Ked' rokov konec dosiahneme,
Snád' ani ten neprežijeme,
Daj, nech spasiteľne umreme.

---

309 Ten nový rok s výsosti.

Nápev: Číslo 147.

1. Ten nový rok s výsosti,
Ten nový rok s výsosti,
Požehnaj Pane Bože!
Aby každý s radosťou
Aby každý s radosťou
Spieval chvály vzdávanie
Od Tebe roky,
Majú svoje určené toky;
Preto osväť tvár svoju
Nad nami,
Ochraňuj nás v pokoju,
S rukami,
A po tejto krátkej časnosti
Preved' do časnosti.

310 Nový Rok.

Nápev: Číslo 243.

1. S tmavou nocou, starý rok odchádza
Z výšin neba anjel stupuje
Nový rok s jasným dňom k nám prichádza,
Novú milosť Boh nám zjavuje.

2. Čo prináša anjel Pána svetu,
Svätý mier a blažený pokoj?
Snáď ozdobí šťastím našu cestu.
Či zvestuje mor, hlad a rozbroj?

3. O, jak vážne city v srdciach vzbudí,
Prvé ráno Roku Nového
Spiechaj každý bohatý a chudý
Postaviť sa pred trônom Jeho.

4. Pokorme sa pred tvár Najvyššieho,
Prinášajme obeť vďačnosti,
Vzdajme Jemu, vďaky zo všetkého
Žiadajme si nové milosti.

5. Predivné sú Pane, Tvoje cesty,
Daj by srdce naše nekleslo
Keď nás stiahnu boľasti a strasti.
By sa k Tebe hore povznieslo.

6. Uč nás všetko prijať z Tvojej ruky,
Všetko to čo pre nás pripravíš,
Nechže radosť či prehrozné muky,
Čo nám treba Ty sám dobre vieš.

7. S Novým Rokom složme ťarchy hriechu,
S novou silou poďme v starý boj,

Zanechajme svadu, hnev a pýchu,
V odenie sa Božie každý stroj.

8. S vodcom Kristom, iste zvíťazíme,
Potom až nás z boja odvoláš,
Korunu života obdržíme,
Ktorú svojim verným v nebi dáš!

---

311 Nový prišiel rok.

Nápev: Číslo 240.

1. Nový prišiel rok,
Spravuj Ty náš krok,
Spravuj všetky naše snahy,
Spasiteľu, Jezu drahý;
Tento rok nás chráň,
Od úpadku bráň.

2. Príjmy česť, chválu,
Za lásku, silu,
Ktorú štedre si nám dával,
Nás v slabostiach podopieral,
Keď sme blúdili,
Svetu slúžili.

3. Veď nás, Pane, diaľ,
Bo Ty si náš kráľ,
Znáš Ty naše cesty tmavé,
Osvieť nám ich milostive,
By sme nepadli;
S Tebou zostali.

4. Korunuj svojim
Nás požehnaním
Hospodine Bože svätý,
Požehnaj už započatý
Nový tento rok
Tiež náš každý krok.

312 Kto vie jak blízko je skonanie!

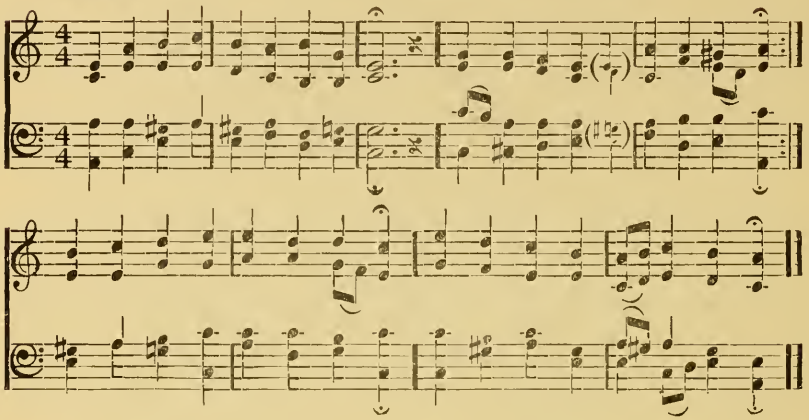

1. Kto vie, jak blízko je skonanie!
Vek rastne, čas náš sa kráti;
Ach jak rýchlo a z nenazdania,
Život môj možno sa sklátí;
Bože pre smrť Syna svojho,
Daj nám skonania šťastného.

2. Pred večerom môže ináč byť,
Než ak bolo dnes v čas ranný
A náš zdejší celý živobyt,
Bázni smrti je poddaný;
Bože pre smrť Syna svojho
Daj nám skončenia šťastného.

3. Nauč nás na smrť neprestajne
Ó Bože náš vše pamätať,

A k nej skrze pravé pokánie,
Den a noc sa pripravovať;
Bože pre smrť Syna svojho,
Daj nám skončenia šťastného.

4. Daj mne včasne dom môj tak zriadiť,
By som hotový bol, môj Pane,
Odtial na Tvoj rozkaz hneď odísť,
Ako chceš, nech sa mi stane;
Bože pre smrť Syna svojho,
Daj nám skončenia šťastného.

---

313 Už mne čaká jas trúna.

Nápev: Číslo 203.

1. Už mňa čaká jas trúna,
A nebeská koruna,
Hotová je tam hor, na jasnej vysosti,
Až do večnej večnosti.

2. Rodičia moji milí,
Ktorí ste mňa ľúbili,
Ach, neplačte, že sa s vami lúčiť musím,
A v mladosti odchodím.

3. Ďakujem vám úprimne,
Za moje opatrenie,
Za lásku mne podávanú vždy Vami,
Nech vás Pán Boh odmení.

4. Vaše bôle utište,
A nado mnou neplačte,
Veď sídeme sa tam v nebi kde spasenia,
Tak: s Bohom, do videnia!

314 Nuž tedy id' s Bohom.

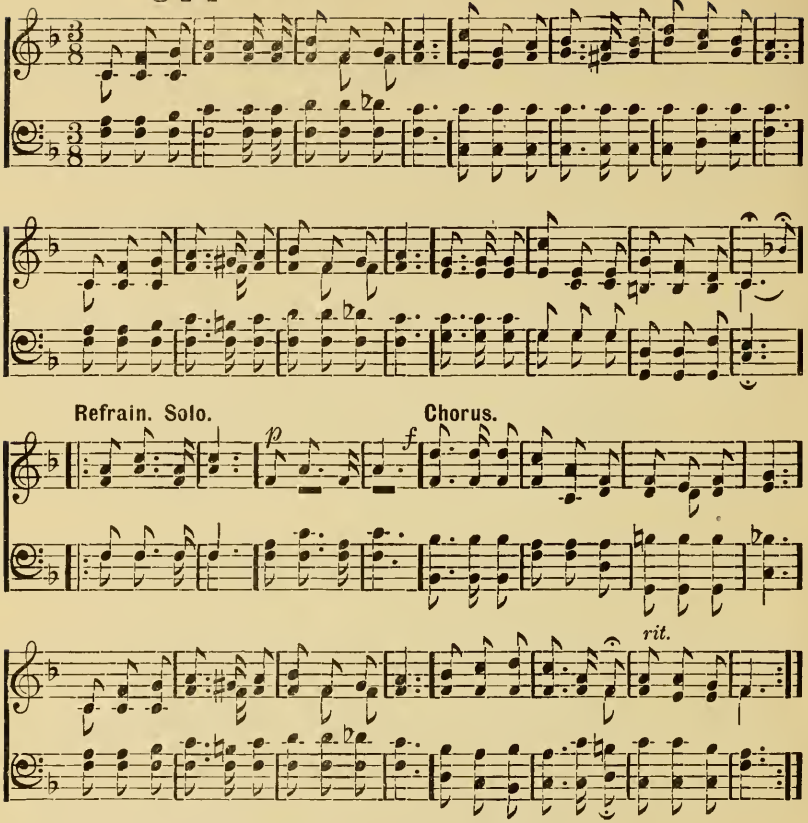

1. Nuž tedy, id' s Bohom,
Ked' Pán tak chcel,
Tam, kam ťa volá On:
Tvoj Spasiteľ;
Z objatia rúk ľudských
Z brán časnosti
Do lona Pána id'
Do radosti

Solo:
Nuž tedy id',
Nuž tedy id', Sbor:
Nuž tedy id' s Bohom
Ked' Pán tak chcel,
Tam, kam ťa volá On:
Tvoj Spasiteľ;
Do lona Pána id'.
Ked' On tak chcel,

2. Id', ked' cesta tvoja
Je v hrobu noc
Silného víťaza
Máš na pomoc;
Pán, dobrý pastier tvoj
S tebou pojde,
Z hrobu zas na život
Ťa vyvedie.
Solo:
Nuž tedy id',
Nuž tedy id',
Sbor:
Nuž tedy id' s Bohom
Ked' Pán tak chcel,
Tam, kam ťa volá On:
Tvoj Spasiteľ;
Do lona Pána id'
Ked' On tak chcel.

3. My slzou kropíme
Tvú bledú tvár,
Však nová, veríme,
Svitne ti žiar;
Ked' dych Pána lásky
Ťa ovane,
a deň večnej slávy
Ti nastane.
Solo:
Nuž tedy id',
Nuž tedy id',
Sbor:
Nuž tedy id' s Bohom
Ked' Pán tak chcel,
Tam, kam ťa volá On:
Tvoj Spasiteľ;
Do lona Pána id'
Ked' On tak chcel.

4. Id', tou cestou i my
Pojdeme tiež,
Po ktorej pred nami
Dnes ty ideš.
Ó, radosť bude tam
V ten blahý čas,
Ked' ľud svoj z všetkých strán
Pán svolá zas.
Solo:
Nuž tedy id',
Nuž tedy id',
Sbor:
Nuž tedy id' s Bohom
Ked' Pán tak chcel,
Tam, kam ťa volá On:
Tvoj Spasiteľ;
Do lona Pána id'
Ked' On tak chcel.

Môže sa spievať i na nápev čís. 445. Ev. Spevníka, ale v tom páde spieva sa len po solo.

315 Nemám viacej radosti.

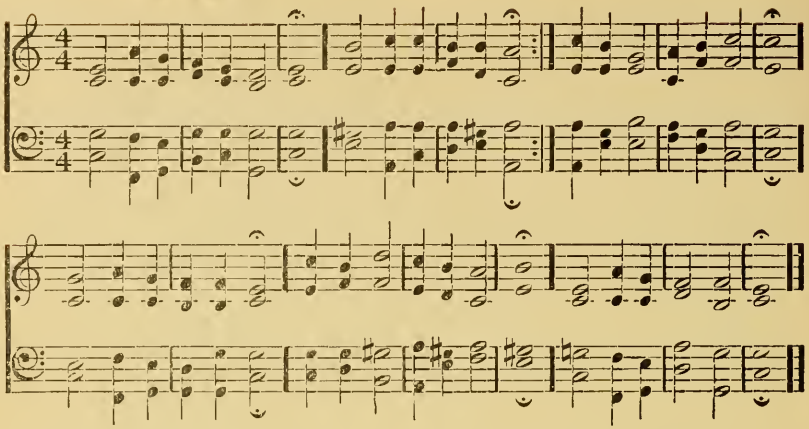

1. Nemám viacej radosti,
V tomto biednom svetu
Detinské veselosti
Sprchly, jak list kvetu,
Jak na krátko trvá len
Jemných kvetov krása,
Tak život dietok čo sen,
Mizne a ztráca sa.

2. Potešiť sa nemôžu
Srdcia so svojimi, :|:
Lebo vždy žalosť majú,
Matky za dietkami;
Niet kto by rozveselil,
Srdcia zarmútené,
A niet kto by uľavil,
Rany zasadené?

3. Ó Spasiteľu drahý,
Prídi s liekom Tvojim,
A zahoj naše rany
Svojim potešením;
Daj, by sme pamätali,
Že Ty naše deti,
Osláviš tam v radosti,
K ním pôjdeme i my.

316 Do videnia v onom lepšom kraju.

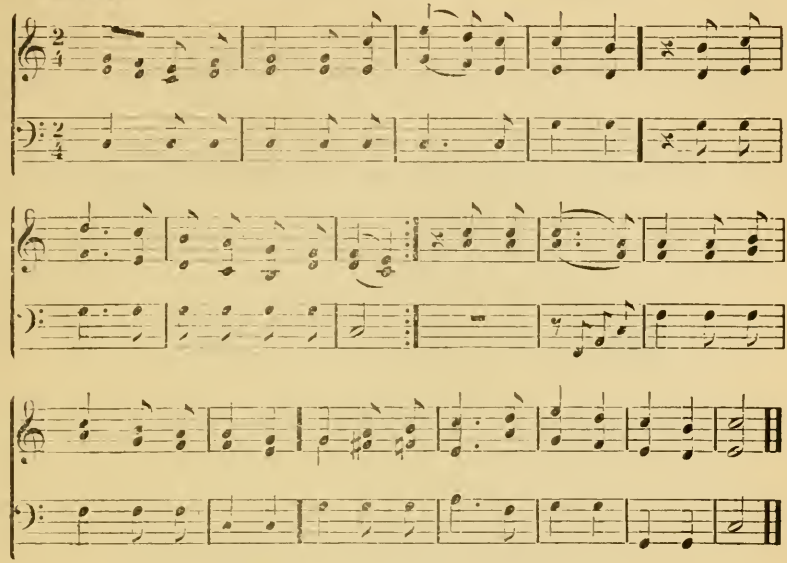

1. Do videnia v onom lepšom kraju,
Kde sa slnko viacej neskrýva,
Kde sa stromy večne zeleňajú,
Duša novým zdravím okrieva.
Tam, kde večná láska dá uľavenia,
Do videnia, s Bohom! Do videnia!

2. Do videnia v onom lepšom mieste,
Ktoré od Boha má základy,
Mier kde kynie zomdleným po ceste:
Drahší je nad všetky poklady.
Tam kde dáva duši spasenia,
Do videnia, s Bohom! Do videnia!

3. Do videnia v onej lepšej dobe,
Kde i duše budú čistejšie,

Tam už voľne uľavíme sebe
Tajné bôle srdca terajšie.
Tam kde blaho kynie nám smierenia;
Do videnia! S Bohom do videnia!

4. Do videnia tam u Pána trônu,
Milého kde svojho uzreme,
V jeho žiadostivom večnom lonu
Všetko, čo nás trápi, složíme.
Tam kde mannou krmí Pán vzkriesenia,
Do videnia! Amen! Do videnia!

---

317 Život tvoj sa len začínal.

Nápev: Žalm 35.

1. Život tvoj sa len začínal,
A už sa ti aj dokonal,
Dieťa milé ďalej nežiješ,
Ale v hrobe spočívať budeš.
Zem si ešte ani neznal,
Však si príbytok v ňom dostal,
Tam budeš ležať v pokoju,
A aj bez všetkého žiaľu.

2. Než naše srdce si ranil,
Že si nás tak v čas opustil,
Tvoj mladý život bol len jak sen,
Zmizol, zahalil ho smrti tieň,
Do truhly ťa položili,
Ale v srdcu nosia ťa vždy,
Koľko ráz ťa spomínajú,
Slzy za tebou lievajú.

3. Srdcia svoje už potešte,
Ktorí ho oplakávate,
Bo on je už v stínu hrobovom,

Odpočíva v mieste tichom.
Prosí na vás požehnanie,
Za vaše opatrovanie,
Pán Boh nech bude tu s vami,
Nech zahojí vaše rany.

---

318 Krehké telo v prach sa stane.

(Nápev: Žalm 42.)

1. Krehké telo v prach sa stane,
Lebo je vzaté z prachu, :|:
Smrti strašné panovanie,
Príde nám za odplatu;
Bo pre naše krehkosti,
Mnohonásobné zlosti,
Každá minúta, hodina,
Na smrť nás vše upomína.

2. S plačom se na svet rodíme,
S plačom i odchádzame; :|:
Keď spasenie obdržíme,
Svet ľahko opustíme;
Trebárs sa žalujeme,
Pokým my tu žijeme,
Že sme v svete len pútnici,
Však v nebi sme účastníci.

3. Nech už ide rozlúčená,
Duša do svojho raju, :|:
Telo nech medzi mrtvýma,
Odpočíva v pokoju;
Nebude na veky spať,
Ale v súdny deň má vstať,
Verím, že ja zmrtvých vstanem,
A nový život započnem.

319 Nad dieťaťom.

Nápev: Žalm 38.

1. O, smrť, jaká si strašlivá,
Pamätlivá,
Na človeka hriešneho,
Náhle s mocou ich odnášaš,
Nevyberáš,
Z medzi ľudí žiadneho.

2. Tak hľa, i ja som pred vami,
S bolesťami
Opustil (a) ten svet márny,
Lebo kto je vzatý z prachu,
Za odplatu
Život na smrť premení.

Moji drahí rodičovia,
Duša moja
Ďakuje vám srdečne,
Že ste mňa, dieťatko svoje
Tak úprimne,
Opatrovali vďačne.

4. Jak mňa Bôh sebe vyvolil,
Vyslobodil,
Z toho sveta časného,
Verte, že ma vzal do neba,
Do videnia,
Daj vám Pán zdravia mnoho

---

320 Mladé moje časy pominuly.

Nápev: Číslo 255.

1. Mladé moje časy pominuly,
Mladého života kvietky sprchly,
Bo smrť náhla, ak ich zachvátila,
Od razu mňa života zbavila.

2. Veď si mi mladosť len ukázala,
Ružový venec smrť roztrhala,
V tom vencu bol (a) som kvietok, ja jeden
S vencom tiež na odpočinok idem.

3. Rodičia sa vo mne radovali,
Len v mojom živote úfnosť mali,
Ale s nebe ku mne sa hlas ozval,
Hospodin mňa ku sebe povolal.

5. O neplačte, že ja už odchádzam,
Moji milí, Bohu vás porúčam,
Milosť Božská zbav vás utrpenia,
Ostante tu s Bohom do videnia.

---

321 Len čo začal si požívať sveta.

Nápev: Žalm 50.

1. Len čo začal si požívať sveta,
Už ťa smrť chladná v hrob tmavá metá.
Zmizla radosť i mladosti krása,
S nimi spolu ty v hrob ukladáš sa.
Darmo ťa tvojí tu oplakávajú,
Chladným údom už viac vlády nedajú.

2. Tvoja ružová tvár už uvadla,
Na švarné oči mrákota sadla,
Nečuješ plače ani kvílenie,
Bo v úzkej truhle sladko spíš sebe,
Srdce rodičov, priateľov žalostí,
Že ideš do hrobu z krásnej mladosti.

---

322 Stíšte sa tuná.....

Nápev: Žalm 8.

1. Stíšte sa tuná, kvíľby a žaloby,
Púť do večnosti vinie sa cez hroby.
Krehké sa telo tu v prach obráti,
Duša k Pánu svojmu sa navráti.
2. Stíšte sa tuná kvíľby a náreky
Tuná pokoj býva pre všetky veky
Tu sny sladkého prežíva mieru
Kto pevnú v Krista zachoval vieru.

323 Kto tak ticho tu spočíva?

Nápev: Číslo 186.

1. Kto tak ticho tu spočíva,
Že sa ani neozýva?
Muž pracovný, hore vstávaj,
A do roboty sa dávaj,
Skoro ešte odpočívať,
Škoda ti prácu zanechať,
Dom bez teba prázdný bude,
Žena, deti, osirotené,
Stávaj, stávaj, nechod' ešte!

2. Daj mu pokoj, žena milá,
Z Pána vôli on spočíva,
V nemoci on pomoc pýtal,
Pán Boh sa nad ním smiloval;
Ťažký sen naňho dopustil,
Aby ho z biedy vyprostil,
Anjel smrti sa tu zjavil,
Ked' sa on k Bohu takto modlil:
"Dosť už Bože, z trápenia dosť!"

3. V najkrajších rokoch svojich žil,
Ked' život svoj tu dokončil;
Tak za svoju štedrú prácu
V tmavom hrobu má už plácu.
Bože, nač si ho nám už vzal?
Vid', jaký máme za ním žiaľ,
Udel Pane, potešenie,
Nám i zarmúcenej rodine,
Požehnaj i telo mrtvé.

324 Tá dobrá verná mať.

Nápev: Žalm 66.

1. Tá dobrá, verná mať umrela,
Oči na večnosť zavrela;
Jej ruky pilné zmeravely
Ktoré mnohým pomáhaly;
V nohách tiež nemá žiadnej moci,
Ktoré mnoho ustávaly.
Mnoho sa ona natrápila,
Aby svojích opatrila.

2. Nuž tak po trápeniu konečne
Pôjdem, by spasenie večné
Našla som v menu Ježišovom,
Bo znám že Pán svojím slovom,
Slúbil radosť večnú v nebesiach,
Po života trápných cestách,
A tak viem, že istotne On sám,
Dá večného spasenia nám.

3. Spočinte tedy unavené,
Údy tela umorené,
Pokým vás to anjelské slovo
Vyvolá z hrobu na novo.
Vtedy hneď každé telo z prachu
Výjde z hrobu a bez strachu,
Uvidí Božskú tvár v jasnosti,
Chváliť ho bude v radosti.

325 Už idem na odpočinok.

Nápev: Žalm 102.

1. Už idem na odpočinok,
Opustím tu svoj príbytok,
Ale to neľutujem,
Znám, že lepší dostanem;
Tu som mal mnoho trápenia,
Žiadam si odpočinutia,
Dušu na Boha poručím,
Vám od Neho zdravia prosím

2. Už sa netrasiem pred smrťou,
Ani od tmavého hrobu,
Bo mňa Ježiš naučil,
Život za mňa položil;
Moje telo leží v hrobe,
Ale duša letí v nebe,
Žije vo večnej radosti,
S anjelami bez starosti.

---

326 Žalostným srdcom kvílime.

Nápev: Žalm 35.

1. Žalostným srdcom kvílime,
Keď do truhly uložíme
Telo milé, bo s ním i naša
Nádej, v hrob tmavý sa odnáša.
Avšak cesta k večnej sláve,
Cez hroby sa vinie práve
A za hrobom, večná spása
Nášho vzkriesenia jagá sa.

2. Neplačme tedy priatelia,
Brata (sestru) čakajú anjelia.
Zavrely sa dvere časnosti,
Otvára sa brána večnosti.
Miernite sa tedy v bôli,
Pokorte sa Božej vôli.
Po trapnej života dobe,
Má už večný pokoj v hrobe.

3. Poteš zarmútených, Bože!
Jak nikto iný nemôže.

Sotri slzy horko plačúcim,
Srdca bôľ zahoj nám smútiacim,
Zomrelému blahý sen daj,
Duši život večný popraj.
A keď i nás pozveš k sebe,
Prijmi nás k nemu ta v nebe.

---

327 Či len preto ohrievala.

Nápev: Číslo 229.

1. Či len preto ohrievala
Mňa táto slnečná žiara,
By som len biedy znášala,
Skoro z sveta vychádzala;
Bože, či som preto žila,
By siroty tu nechala?

2. Vyhaslo už čo sa skvelo,
Rakev úzka skrýva telo.
Avšak duša moja kvílí,
Že vidím deti v tej chvíli,
Keď mám už do hrobu líhať.
Kto ích bude opatrovať?

3. Netráp sa ty matka milá,
Že si deti opustila,
Nežaluj sa nad tým ďalej,
Oddaj sa do vôli Božej,
Ver, keď ťa k sebe povolal,
I dietky pod ochranu vzal.

4. Nech sa Tvoja vôľa stane,
Dokonaj co's začal, Pane!
Ty ich budeš opatrovať,
Keď si ím ráčil život dať,
Pokým povoláš ich ku mne,
Požehnanie vylej na ne!

---

328 Ach Bože Všemohúci.

Nápev: Číslo 203.

1. Ach Bože Všemohúci,
Nad hrobom panujúci,
Toto telo do rúk Tvojich oddáváme,
Prijmi ho milý Pane.

2. Kým súdny deň nastane,
Nech spočíva pokojne;
Potom ho ráč vzbudiť k životu novému,
Spasiteľu našemu!

329 Spi, dieťa milené.

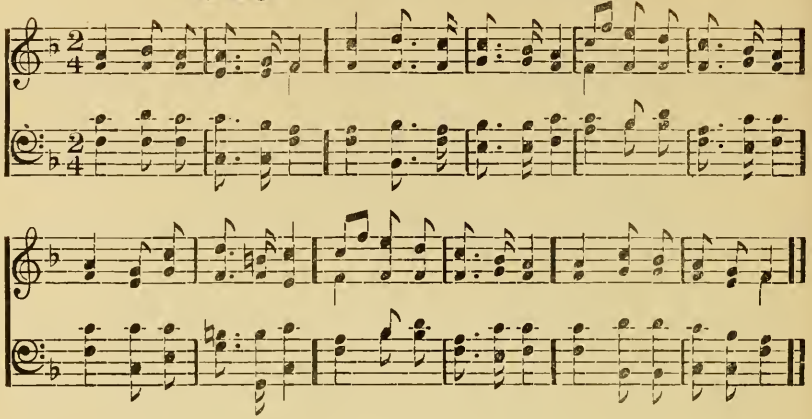

1. Spi, dieťa milené,
Spi sebe ľubý sen,
Kým jutro precitne,
Kým vzejde nový deň,
Kým jutro precitne,
Kým vzejde nový deň.
2. Spi, dieťa milené,
Kým Pána zavznie hlas,
Kým k žitiu novému
Slávne ťa vzbudí zas,
Kým k žitiu novému
Slávne ťa vzbudí zas.
3. Spi, dieťa milené!
Ty drahý Kriste náš,
Daj s ním sa uvideť,
Kde Tvoje sídlo máš,
Daj s ním sa uvideť,
Kde Tvoje sídlo máš.

---

330 Iď už do tvojho pokoja.

Nápev: Žalm 42.

1. Iď už do tvojho pokoja,
Nebohá milá duša!
Tam hore čaká na teba,
Sladká, blahá odmena.
Priprav nás Hospodine,
By sme, keď náš čas príde,
I my s radosťou odišli,
Na Tvoju pravicu sadli.

331 Už si priplul do prístavu.

Nápev: Zalm 35.

1. Už si priplul do prístavu,
Máš príbytok v tichom hrobu,
Nuž odpočívaj tu spokojne,
Kým slovo Pánovo nezavznie:
"Vstante z hrobov všetci mrtví,
Pod'te ku mne v život večný;"
Tak ťa Bohu porúčame,
S Bohom, kým sa zas vidíme.

---

332 Vyneste telo do hrobu.

Nápev: Žalm 42.

1. Vyneste telo do hrobu,
Na tiché spočívanie;
Svete, nebudem ja s tebou,
Čakať viacej svitanie;

Všetci pritelia moji,
Ja sa s vami rozlúčim,
Zostaňte tu všetci zdraví,
Pánu Bohu vás poručím.

---

333 Pán Boh s tebou, márny svete.

(Nápev: Žalm 42.)

1. Pán Boh s tebou márny svete,
Hrozný dom sužovania,
Mňa žiadne rozkoše tvoje,
Ani zlosti nevzbudia;
Bo hrobová noc taká,
Že tam zlo prístup nemá,
Spasiteľ to oproboval,
Za sladký sen ju uznával.

2. Nuž prečo slzy padaju,
Nad tým, kto tu putoval?
Ked' ľahšie bremeno hrobu,
Než s ktorým tu bojoval?
Bude tam oslávený,
Bo anjeli hroboví,
I mrtvé telo zachránia,
Dušu do neba sprevodia.

3. Tak hľa, telo v prach sa stane
Duša pojde do neba,
Ked' určený čas nastane,
Zase sa v jedno spoja;
Pán Boh najmocnejší Kráľ,
Povie: "Na pravicu staň!"
Kde bude s vyvolenými,
Účastníkom slávy s nimi.

Obsah Piesní.

Čís.

Ako čerstvú vodu žiada. Ž. 42... 19
Aj s radosťou srdca svojho..... 73
Amen to požehnanie 98
Aj, deň tento sa nachýlil.....114
Aj jasné slnko zachádza.....117
Ach, jak si bohatý, Bože.....140
Anjel svetu hlása 15
Anjel s nebeskej výsosti 15
Ach, Bože, čuj čo pýtám od Tebe 196
Ach, obnov mňa, večné svetlo....204
Ach, môj Bože, moje srdce.....208
Americká národná hymna.....285
Ach Bože Všemohúci 328

Bohabojní, pod'te sem spievať. Ž. 33. 14
Budem Pána sláviť. Ž. 34..... 15
Boh jest sám naše útočište. Ž. 46 20
Boh silný, Pán nad všetkými tvormi. Ž. 50..... 21
Bože! Pastieru izraelský! Ž. 80. 31
Blahoslovení sú ľudia takí. Ž. 119 49
Bože, my okolo seba 85
Bože, sošli požehnanie 87
Bože v temnosti reč Tvoja 91
Bože, počuli sme 102
Bože, svetlo slnka Tvojho 110
Blíž k Tebe, Bože môj.....121
Bože, Otče, my Teba vyznávame 125
Bože, ked' pomyslíme 127
Bože, mocný Stvoriteľu 129
Bože náš, najvyšší Pane.....134
Bože, my Tvojej milosti.....135
Bože, Ty deti svoje 139
Bože, stály si v sľube svojom....141
jom 141
Blíži sa Pán, Hallelujah !.....143
Boh Otec tvoj 144
Bože večný a vyvýšený.....205
Bože s našími hriechami.....213
Bližšie Kríža chovaj mňa.....215
Blažený kto s celou dušou.....231

Čís.

Bethlehemská hviezda 248
Buď vôla Tvoja 258
Boh buď s vámi 282
Bože dľa Tvojích zákonov.....302
Božská dobrotivosť ku dňom....308
Cudzí svet, cudzí svet 212
Chválim Teba ,svojho Pána. Ž. 30. 12
Chváľ duša moja Pána Boha svojho! Ž. 103. 42
Chválte Pána Všemohúceho! Ž. 105. 44
Chváľ že, chváľ, o duša moja. Ž. 146 64
Chváľte Pána všetcí spoločne! Ž. 147 65
Chváľte Pána na výsosti ! Ž. 148 66
Chváľte Pána silného! Ž. 150 67
Chváľte Boha najvyššieho..... 75
Chvála Bohu na výsosti..... 95
Chváľte Boha našeho.....131
Chvála Pánu Ježišu.....136
Chlieb života 198
Chvála Bohu 271
Chvála Bohu na výsosti! 299
Čuj moju modlitbu Pane ! Ž. 102. 41
Česť a chválu Pánu vzdávajte Ž. 118. 48
Čuj, aká to milá pieseň 148
Česť, chvála, sláva buď Tebe ..199
Čistá vernosť 288
Či len preto ohrievala 327
Duša moja Boha vzýva. Ž. 62..... 23
Do Tvojho dedictva pohani prišli. Ž. 79..... 30
Dobrá vec, je, o Pane! Ž. 92..... 36
Dobroreč o duša moja Bohu! Ž. 104..... 43
Duchu Svätý, Bože môj.....183
Duchu Svätý, ráč prísť ku nám 186
Duchu Svätý, my Tebe 190
Dôveruj sa v Pána 256
Dietky v chrámu 279

Čís.

Dietky Kráľa nad Kráľov 281
Do videnia! 316
Ebenezer 132
Hospodin je pastierom mojím. Ž. 23. 7
Hallelujah, zvyšujte! Ž. 135 57
Hospodin zástupov 71
Hallelujah! Nech sláva, česť 81
Hospodinu, požehnaj sám! 99
Hlasné piesne prespevujme! 142
Hospodinu chvála, česť 145
Hlas od vekov počuť dosiaľ 247
Hrad prepevný 263
Id' už do tvojho pokoja 330
Jezu daj nám požehnanie 120
Ježiš sa nám narodil 147
Ježišu, Tebe spievame 159
Jezu Kriste, knieža štedrý 160
Ježiš mrel za naše viny 173
Ježiš na krídlách slávnosti 179
Ja s vierou pozerám 218
Jezu, Spasiteľu môj 220
Ja počul som hlas Ježiša 223
Ja vďačne milujem 236
Jezu ako pastier 239
Jezu ráč Ty sám 240
Jak marné svetské túhy 252
Ježišu, Tvoja dobrota 253
Ježiš sám 254
Ježiš, On miluje mňa 276
Jeden rok zase odchádza 305
Kto nechodí po rade neverných. Ž. 1. 1
Ku Tebe môj dobrý Pane! Ž. 25. 9
K Tebe volám, o Hospodine! Ž. 28. 11
K horám patrím Ja vesele. Ž. 121. 50
Ktorí v Hospodinu skladajú. Ž. 125. 52
K Tebe, Bože ľútostí. Ž. 130. 55
Ku Tebe volám, ó môj Bože Ž. 141. 62
Kde Pán Boh svôj jasný trón 78
Kráľ večný nás požehnaj! 96
Kto ustanovil noc nad nami? 112

Čís.

Kriste, Ty si svetlo i deň 113
Kresťania! Poďte i oslavujte 150
Kriste! Ktorý si sa človekom stal 167
Kriste, ktorý's v hrobe ležal 172
Kameň s hrobu 176
Keď skúmam predivný kríž ten 216
Keď Teba mám, ó Ježišu 225
Ku predu len diaľ a ďalej 241
Kto za pravdu horí 264
Kde je byt náš ? 283
Kto tak ticho tu spočíva? 323
Kto vie jak blízko je skonanie? 312
Krehké telo v prach sa stane 318
Len čo začal si požívať sveta 321
Miesto prebývania Tvojho 88
Milujem Ježiša. 138
Môj Jezu, ak žiadaš. 221
Milujme sa, radujme sa! 270
Má Pán Ježiš, má mňa rád 278
Mocný Bože, Kráľu večnej milosti 297
Mladé moje časy pominuly 320
Na Sione svätom, o Bože! Ž. 65. 24
Nakloň, Pane, ucha svojho. Ž. 86. 33
Nech človek buduje, jak chce. Ž. 127. 53
Nedostatok 72
Nedeľný večer 97
Nové sa nám ráno hlási 103
Nočná temnosť sa rosišla 111
Navráť sa duša moja 119
Na Boha všetko spoliehám 130
Noc svätá 158
Nech zvučí dnes Hosanna! 161
Nastal nám čas preradostný 177
Neťahaj mňa do práva 203
Na Ježiša som složil 224
Neba slávny Stvoriteľu! 296
Nastalý rok požehnaj 306
Nový Rok 310
Nový prišiel rok 311
Nuž tedy id' s Bohom 314
Nemám viacej radosti 315
Nad dieťatom 319

Čís.
Ó najvyšší Pane! Ž. 8. 4
Ó jak blažený ten človek Ž. 32. 13
Ó Bože! Pravým súdom svojím. Ž. 72. 27
O zástupov mocný Bože! Ž. 84. 32
O milosrdenstve Pána budem spievať. Ž. 89. 34
Ó jak duch môj Pána zamiloval. Ž. 116. 46
Oddajme všetci chválu 77
Ó Bože, Pane večnosti 92
Ó Bože Pane, v nebesiach 93
Ó Bože, žiara slnečná 107
Ó Bože, ak náhle vidíme 108
Oslavujeme Boha 118
Ó Bože, ktorý žiješ večne.....123
Otče nebeský, Bože všemohúci 126
Oddajme všetci chválu Boohu ..133
Ó pod'te, zaspievajme 137
Ó vy panny vyvolené 146
Ó pod'te všetci do Betléma 156
Ó raduj sa svet široký 162
Ó Bože, ktorý skrušene.....168
Ó Beranku nevinnosti 169
Oslavovaný Kriste 180
Ó Bože! najvyššej slávy 181
Ó Duchu Svätý, vstup na nás ..187
Ó Duchu Svätý, ktorý 188
Ó Pane, priateľu milý! 192
Ó Ježišu, spomni na mňa 214
Otče náš, velebný Bože 229
Ó Bože najdôstojnejší 232
Otče náš 234
Ó hlásatelia Kristovi 235
Ovečka že Božia som.....267
Ó priateľu dietok 275
Ó jak dobré, utešené 287
Oslavujme Boha milého 292
Ó Bože veľkej milosti! 300
Ó Bože, Ty v svojej bytnosti 307

Pane Bože, modlitbu moju. Ž. 5. 2
Pane v Tvojom veľkom hneve. Ž. 6. 3
Pane! Kto bude prebývať? Ž. 15. 5
Pána je zem s jej plnosťou. Ž. 24. 8
Pane! Teba vzývám. Ž. 26. 10
Pane, v Tvojom hneve náhlom. Ž. 38. 17
Pane Bože náš milosrdný. Ž. 67. 26
Pozoruj ľud môj na zákony moje. Ž. 78. 29
Pán kráľuje na nebe výšinách. Ž. 93. 37
Pod'te všetci a spievajme. Ž. 93. 38
Pánu všetci vyspevujte! Ž. 100. 40
Pána Boha vy národy. Ž. 117.... 47
Pane! Pred lstivých, nešlachetných. Ž. 190. 61
Pod'me pred Pána najvyššieho .. 84
Prosme všetci pokorne 86
Pane Bože náš! 89
Pane Bože náš velebný.....90
Prišli sme, o Ježišu 94
Prepusť nás, o milý Pane 101
Pán Boh kráľuje — slávne panuje 128
Pán náš do Jeruzalema vstupuje 163
Povzbuď, Pane, duše naše 165
Pán Ježiš do neba vstúpil 178
Príď, príď, Duchu Svätý 185
Pošli k nám, ó Otče milý 191
Pane, rozpusť už ľud svoj 197
Pane často horím žiaľom 211
Pane, kúpil si mňa sebe 217
Pod ochranou Najvyššieho 226
Priateľ Ježiš 223
Pane Bože riaď mňa sám.....244
Pracuj, bo noc sa blíži 246
Púšťaj chlieb svôj 249
Prápor spásy 261
Pre Krista v boj 262
Pod' k Spasiteľu 274
Pravá vlasť 284
Prápor hviezdnatý 286
Pán Boh s tebou, marný svete 333

Rozvážil a uzavrel som v sebe Ž. 39. 18
Ráč počuť moje volanie. Ž. 61. 22
Raduj sa srdce moje. Ž. 122. 51

Čís.

Ráčil si mňa zkúsiť Pane! Ž. 139. 60
Raduj sa celý svet 157
Roozvážme Kríž Pána svojho 194
Raduj sa mládenče 272
Rúža v sade 278
Rok už dokonávame 304

Skvost neba šíreho. Ž. 19. 6
Súd sa a bojuj ó Bože. Ž. 35. 16
Spievajte všetci Pánu Bohu! Ž. 96. 39
Sluhovia Pána večného. Ž. 134. 56
Slávte Pána dobrého! Ž. 136. 58
S celým srdcom chválim Teba Ž. 138. 59
Svätý Bože, hoc Tebe. 69
Svätý, svätý, svätý! 70
Svätý si večne 79
Sošli, Bože ducha svojho 82
Sponíženým srdcom 106
Slnko života, Kristu môj 115
Syn Boží sa nám narodil 149
Sláva večná buď Bohu 152
Sláva buď Bohu na výsosti 153
Slzavými očima 163
Svätý Duchu, príď nám k pomoci 139
Služebníka svojho 200
So srdcom kajúcim 206
Svätý Bože väčšia je Tvoja ľútosť 207
S kajúcim srdcom svojim 210
Skalo vekov, Jezu môj! 219
Spasiteľu, Jezu drahý 230
S Ježišom chcem verne každú chvíľu 243
Spasiteľu lásky more 250
Svoj slovenský národ 265
Svätý a vyvýšený Bože! 291
Stíšte sa tuná 322
Spi, dieťa milené 329

Šťastný, kto v bazni Božej. Ž. 128. 54
Šťastlivý je ten človek 83
Tým sa tešíme 74
Te Deum 80
Teba, ó Pane, oslavujeme 104
Teba my, Pane, chválime 116

Čís.

Tak aký som, až nič nemám 209
Tam z diaľných sveta krajov 233
Takto volá Syn Boží sám 257
Tebe ó náš dobrý Pane 298
Ten nový rok s vysosti 309
Tá dobrá verná mať 324
Už kráľ tvoj prichádza k tebe 164
Utiekaj sa duša moja 227
Už som Jezu milý 251
U trónu Pána 280
Už mňa čaká jas trôna 313
Už iden na odpočinok 325
Už si pripluí do prístavu 331

Všetci ľudia Bohu plesajte! Ž. 66. 25
V ťažký čas súženia mojho. Ž. 77. 28
V tebe od prvu dúfali sme, Pane! Ž. 90. 35
Vyslyš Pane, modlitbu moju! Ž. 143. 63
V mene Boha večného 68
Vyvýšený Bože, Ty kráľuješ v nebi 76
Velebím T'a zo srdca 105
V tele i v duši obnovený 109
Večerné keď zvony znejú 122
Vzdajte Bohu chválu, česť 124
V svätej dobe 155
V tých sviatkoch Veľkonočných 170
V tých sviatkoch Veľkonočných 171
V prírode bolo všetko smutné 174
V tých svitkoch Rusadelných 182
Veriacich počuj próby 193
V tú noc, keď Spasiteľ 195
V náručí Ježišovom 222
Veď mňa sám! 237
Veď svetlo dial 238
Vezmi Pane, život moj 245
V horkosti duše k Pánu lkám 259
Však ja pôjdem 260
V mene Boha 266
V mladosti 277
V mene Boha, tento chrám 290
V blahoslavených príbytkoch 293
Všemohúci Pane! 294

Čís.
Večný, vyvýšený Bože! 295
Všemohúci Stvoriteľu! 301
Vyneste telo do hrobu 332

Z celého srdca vyznávam.
Ž. 111. 45
Zapiš, Bože do srdca nám 100
Zástupovia nebesa! 175
Zavítaj k nám Duchu Svätý 184

Čís.
Zvestujú smrť Krista Pána 201
Zástup svedkov chváli Pána 242
Zostaň so mnou 255
Z východu a západu 268
Znáte miesto tiché, milé 269
Zasnúbeným 289
Z ruky Božskej pochádzajú 303

Život tvoj sa len začínal 317
Žalostným srdcom kvílime 326

Obsah príležitostných piesní.

Strany:
Žalmy ..... 1—104
Pred službami Božími ..... 107—125
Nedelné a o slove Božom ..... 126—132
Ranné piesne ..... 133—146
Večerné piesne ..... 147—157
O stvoreniu a opatrovaniu 138—160
O povinostiach k Bohu ..... 169—171
O povinostiach k bližnému 172—173
O chvále Pánu Ježiši ..... 174—176
Adventné piesne ..... 177—184
Vianočné piesne ..... 185—198
O utrpení a živote Krista 199—201
Kvetonedeľné piesne ..... 202—204
Veľkopiatočné piesne ..... 205—209
Veľkonočné piesne ..... 210—217
Do nebavstúpení ..... 218—221
Svätodušné piesne ..... 222—230
O krste svätom ..... 231—232
O svätej večeri ..... 237—242
O pokaniu a hriechu ..... 243—255
U Kríža Kristovho ..... 256—260

Strany:
O pokoju v Pánu Ježiši ..... 261—265
O modlitbách ..... 266—274
Piesne missijné ..... 275—278
O nasledovaní Krista ..... 279—286
O práci kresťanskej ..... 287—293
O súženiu a trpelivosti ..... 294—303
O boji kresťanskom ..... 304—311
O nedeľnej škole ..... 312—328
O živote večnom ..... 329—332
Piesne vlastenecké ..... 333—334
O láske braterskej ..... 335—336
Piesne sobášne ..... 337—338
Piesne pri zakladaní rohového kameňa chrámu ..... 338—340
Jarné piesne ..... 341—344
Letošné piesne ..... 344—349
Jasenné piesne ..... 351—352
Zimošné piesne ..... 353—354
Staro i novo-ročné piesne 355—356
Novo-ročné piesne ..... 357—363
Pohrabné piesne ..... 364—379

and Hungarian work in 1904, mainly for Baltimore and the regions of Pittsburg, Cleveland, Chicago and upper Iowa. The Congregationalists, through their Slavic Department have missions in Cleveland, St. Louis, and at a few points in Iowa, Nebraska and elsewhere.

The report of the Presbyterian Church (1906) places the number of Bohemian churches and missions in connection with the Assembly at twenty-eight, with a membership of 1,529. Dubuque Theological Seminary has a Bohemian course.

The American Tract Society publishes a weekly family paper, *Cesko-Slovansky Svet* (Bohemian-Slavic World); the Presbyterian Board of Publication issues at Pittsburg a religious weekly, *Krenstanske Listv*, both are illustrated and attractive.

Over 1,000 Bibles and 2,000 Testaments and about 6,000 gospels are issued annually by the Bible society.

Slovak.

In Europe.

The Slovaks are Slavs, close akin to the Bohemians and the Moravians. Their home is in northern Hungary and southern Moravia. They number about 3,000,000. Most of their literature is in the Czech (or Bohemian) language. This language is generally understood among them, although there have been some recent attempts to develop a literature in their native tongue.

About two-thirds of the Slovaks are Roman Catholics and about one-third are adherents of the Augsburg (Lutheran) Confession.

Numbers.

Over 200,000 have come to America in the last six years. One-fourth of these could not read nor write. It is estimated that there are 350,000 in the United States. Of these, 200,000 are in Pennsylvania. The majority are in western Pennsylvania. But they are the most numerous of the Slavic races in the anthracite regions also. New York, New Jersey, Ohio and Illinois are the other principal destinations given.

Characteristics.

More than two-thirds of those who come are men. They live usually in very crowded quarters, one family having sometimes from fifteen to twenty boarders, and under conditions far from cleanly or sanitary. They are given to drink upon festive occasions and are then quarrelsome. They are extremely economical and are, as a class, unusually honest in the payment of their debts. They are generally free from theft and sexual immorality. They commonly work in gangs under a "boss" of their own nationality and are quiet, persistent and industrious. They are swayed in masses by leaders in labour movements, and are purchasable at the polls. They send much money back to the home-land and, to a great extent, look forward to returning there; many pass back and forth.

In religion, the majority are of the Greek Church, while some are of the Greek rite under the Roman See. Between these two parties, and between the Slovaks in general and the Roman Catholic Poles, and between the Magyars and the Slovaks, there is much religious conflict. It is said that the Slovak is not generally desired by the churches of the other nationalities. In some places they have organized Slovak Lutheran congregations. Of these, a recent list names over seventy meetings; many are in small communities and are evidently small in numbers. Of these, fifty are in Pennsylvania, a part in the coal regions and a part in western Pennsylvania. Six are in Ohio, five in New York, four in New Jersey, two each in Illinois, Minnesota and Montana, and one each in Connecticut and Missouri.

Religious.

The Roman Catholic Church has fifteen churches in the anthracite region, and much work in Chicago, New York, and the neighbourhood of Pittsburg.

The Congregational Mission Board has Slovak missions in Allegheny and in towns about Pittsburg. The Presbyterian Church engages in the same work in the anthracite regions of Pennsylvania and in the western part of the state, particularly through the Joint Committee of Pittsburg and Allegheny Presbyteries. The American Bible Society has issued about 250 Testaments in three years.

Poles.

There were in the United States in 1900, 668,514 persons whose parents were born in Poland. Of these nearly four hundred thousand (389,510) were themselves born in Poland. Nearly a quarter of a million (236,130) of the latter had come to the United States within ten years. In the immigration years 1901–5, over three hundred thousand more (364,774) have come in.

Numbers.

Of those in the United States in 1900, 147,773 could not speak English; adding the recent immigrants, we have here about a half of a million Poles that do not understand English. Earlier immigrants came mainly and in about equal numbers, from German and Russian Poland. Recent immigrants come chiefly from Austrian and Russian Poland, and again in about equal numbers from each.

The higher classes of Poland were touched by the Pre-Reformation movement of Huss at Prague, where they were generally educated. Reformation ideas did not gain so great currency as in Bohemia, but both Calvin and Luther were interested in the progress of the Reformation in Poland. A Jesuit authority complained that two thousand Romanist churches had become Protestant. A Union Synod was formed and a consensus of doctrine adopted. Poland is described as the

Religious History.